PQ
2159
.C7
1912
v.12
OMRS

Cabinet de lecture de Blosse p. 64

ŒUVRES COMPLÈTES

DE

HONORÉ DE BALZAC

XII

LA PRÉSENTE ÉDITION

DES

ŒUVRES COMPLÈTES DE HONORÉ DE BALZAC

A ÉTÉ TIRÉE

PAR L'IMPRIMERIE NATIONALE

EN VERTU

D'UNE AUTORISATION DE M. LE GARDE DES SCEAUX

EN DATE DU 10 MAI 1910

Il a été tiré de cette édition :

50 exemplaires, numérotés 1 à 50, sur papier ancien du Japon, contenant une suite des bois tirée sur papier de Chine.

50 exemplaires, numérotés 51 à 100, sur papier ancien du Japon.

Il a été tiré en outre quelques suites isolées des bois sur papier de Chine.

Les notes et les illustrations sont la propriété exclusive de l'édition.

ŒUVRES COMPLÈTES
DE
HONORÉ DE BALZAC

LA COMÉDIE HUMAINE

TEXTE REVISÉ ET ANNOTÉ
PAR MARCEL BOUTERON ET HENRI LONGNON
ILLUSTRATIONS
DE CHARLES HUARD
GRAVÉES SUR BOIS PAR PIERRE GUSMAN

ÉTUDES DE MŒURS : SCÈNES DE LA VIE DE PROVINCE, V
ILLUSIONS PERDUES :
II. UN GRAND HOMME DE PROVINCE À PARIS
III. LES SOUFFRANCES DE L'INVENTEUR

PARIS
LOUIS CONARD, LIBRAIRE-ÉDITEUR
17, BOULEVARD DE LA MADELEINE, 17

MDCCCCXIII

Digitized by the Internet Archive
in 2010 with funding from
University of Ottawa

http://www.archive.org/details/lacomdiehumain12balz

ILLUSIONS PERDUES*

II. UN GRAND HOMME DE PROVINCE À PARIS

III. LES SOUFFRANCES DE L'INVENTEUR

ILLUSIONS PERDUES.

DEUXIÈME PARTIE.

UN GRAND HOMME DE PROVINCE A PARIS.

Ni Lucien, ni madame de Bargeton, ni Gentil, ni Albertine, la femme de chambre, ne parlèrent jamais des événements de ce voyage; mais il est à croire que la présence continuelle des gens le rendit fort maussade pour un amoureux qui s'attendait à tous les plaisirs d'un enlèvement. Lucien, qui allait en poste pour la première fois de sa vie, fut très-ébahi de voir semer sur la route d'Angoulême à Paris presque toute la somme qu'il destinait à sa vie d'une année. Comme les hommes qui unissent les grâces de l'enfance à la force du talent, il eut le tort d'exprimer ses naïfs étonnements à l'aspect des choses nouvelles pour lui.

Un homme doit bien étudier une femme avant de lui laisser voir ses émotions et ses pensées comme elles se produisent. Une maîtresse aussi tendre que grande sourit aux enfantillages et les comprend; mais pour peu qu'elle ait de la vanité, elle ne pardonne pas à son amant de s'être montré enfant, vain ou petit. Beaucoup de femmes portent une si grande exagération dans leur culte, qu'elles veulent toujours trouver un dieu dans leur idole; tandis que celles qui aiment un homme pour lui-même avant de l'aimer pour elles, adorent ses petitesses autant que ses grandeurs. Lucien n'avait pas encore deviné que chez madame de Bargeton l'amour était greffé sur l'orgueil. Il eut le tort de ne pas s'expliquer certains sourires qui échappèrent à Louise durant ce voyage, quand, au lieu de les contenir, il se laissait aller à ses gentillesses de jeune rat sorti de son trou.

Les voyageurs débarquèrent à l'hôtel du Gaillard-Bois, rue de l'Échelle, avant le jour. Les deux amants étaient si fatigués l'un et l'autre, qu'avant tout Louise voulut se coucher et se coucha, non sans avoir ordonné à Lucien de demander une chambre au-dessus de l'appartement qu'elle prit. Lucien dormit jusqu'à quatre heures du soir. Madame de Bargeton le fit éveiller pour dîner, il s'habilla précipitamment en apprenant l'heure, et trouva Louise dans une de ces ignobles chambres qui sont la honte de Paris, où, malgré tant de prétentions à l'élégance, il n'existe pas encore un seul hôtel où tout voyageur riche puisse retrouver son chez soi. Quoiqu'il eût sur les yeux ces nuages que laisse un brusque réveil, Lucien ne reconnut pas sa Louise dans cette chambre froide, sans soleil, à rideaux passés, dont le carreau frotté semblait misérable, où le meuble était usé, de mauvais goût, vieux ou d'occasion. Il est en effet certaines personnes qui n'ont plus ni le même aspect ni la même valeur, une fois séparées des figures, des choses, des lieux qui leur servent de cadre. Les physionomies vivantes ont une sorte d'atmo-

sphère qui leur est propre, comme le clair-obscur des tableaux flamands est nécessaire à la vie des figures qu'y a placées le génie des peintres. Les gens de province sont presque tous ainsi. Puis madame de Bargeton parut plus digne, plus pensive qu'elle ne devait l'être en un moment où commençait un bonheur sans entraves. Lucien ne pouvait se plaindre : Gentil et Albertine les servaient. Le dîner n'avait plus ce caractère d'abondance et d'essentielle bonté qui distingue la vie en province. Les plats coupés par la spéculation sortaient d'un restaurant voisin, ils étaient maigrement servis, ils sentaient la portion congrue. Paris n'est pas beau dans ces petites choses auxquelles sont condamnés les gens à fortune médiocre. Lucien attendit la fin du repas pour interroger Louise dont le changement lui semblait inexplicable. Il ne se trompait point. Un événement grave, car les réflexions sont les événements de la vie morale, était survenu pendant son sommeil.

Sur les deux heures après midi, Sixte du Châtelet s'était présenté à l'hôtel, avait fait éveiller Albertine, avait manifesté le désir de parler à sa maîtresse, et il était revenu après avoir à peine laissé le temps à madame de Bargeton de faire sa toilette. Anaïs, dont la curiosité fut excitée par cette singulière apparition de monsieur du Châtelet, elle qui se croyait si bien cachée, l'avait reçu vers trois heures.

— Je vous ai suivie en risquant d'avoir une réprimande à l'Administration, dit-il en la saluant, car je prévoyais ce qui vous arrive. Mais dussé-je perdre ma place, au moins vous ne serez pas perdue, vous !

— Que voulez-vous dire ? s'écria madame de Bargeton.

— Je vois bien que vous aimez Lucien, reprit-il d'un air tendrement résigné, car il faut bien aimer un homme pour ne réfléchir à rien, pour oublier toutes les convenances, vous qui les connaissez si bien ! Croyez-vous donc, chère Naïs adorée, que vous serez reçue chez ma-

dame d'Espard ou dans quelque salon de Paris que ce soit, du moment où l'on saura que vous vous êtes comme enfuie d'Angoulême avec un jeune homme, et surtout après le duel de monsieur de Bargeton et de monsieur Chandour? Le séjour de votre mari à l'Escarbas a l'air d'une séparation. En un cas semblable, les gens comme il faut commencent par se battre pour leurs femmes, et les laissent libres après. Aimez monsieur de Rubempré, protégez-le, faites-en tout ce que vous voudrez, mais ne demeurez pas ensemble! Si quelqu'un ici savait que vous avez fait le voyage dans la même voiture, vous seriez mise à l'index par le monde que vous voulez voir. D'ailleurs, Naïs, ne faites pas encore de ces sacrifices à un jeune homme que vous n'avez encore comparé à personne, qui n'a été soumis à aucune épreuve, et qui peut vous oublier ici pour une Parisienne en la croyant plus nécessaire que vous à ses ambitions. Je ne veux pas nuire à celui que vous aimez, mais vous me permettrez de faire passer vos intérêts avant les siens, et de vous dire : « Étudiez-le! Connaissez bien toute l'importance de votre démarche. » Si vous trouvez les portes fermées, si les femmes refusent de vous recevoir, au moins n'ayez aucun regret de tant de sacrifices, en songeant que celui auquel vous les faites en sera toujours digne, et les comprendra. Madame d'Espard est d'autant plus prude et sévère qu'elle-même est séparée de son mari, sans que le monde ait pu pénétrer la cause de leur désunion; mais les Navarreins, les Blamont-Chauvry, les Lenoncourt, tous ses parents l'ont entourée, les femmes les plus collet-monté vont chez elle et l'accueillent avec respect, en sorte que le marquis d'Espard a tort. Dès la première visite que vous lui ferez, vous reconnaîtrez la justesse de mes avis. Certes, je puis vous le prédire, moi qui connais Paris : en entrant chez la marquise vous seriez au désespoir qu'elle sût que vous êtes à l'hôtel du Gaillard-Bois avec le fils d'un apothicaire, tout monsieur de Rubempré qu'il veut être. Vous aurez ici des rivales

bien autrement astucieuses et rusées qu'Amélie, elles ne manqueront pas de savoir qui vous êtes, où vous êtes, d'où vous venez, et ce que vous faites. Vous avez compté sur l'incognito, je le vois; mais vous êtes de ces personnes pour lesquelles l'incognito n'existe point. Ne rencontrerez-vous pas Angoulême partout? c'est les Députés de la Charente qui viennent pour l'ouverture des Chambres; c'est le Général qui est à Paris en congé; mais il suffira d'un seul habitant d'Angoulême qui vous aperçoive pour que votre vie soit arrêtée d'une étrange manière : vous ne seriez plus que la maîtresse de Lucien. Si vous avez besoin de moi pour quoi que ce soit, je suis chez le Receveur-Général, rue du Faubourg-Saint-Honoré, à deux pas de chez madame d'Espard. Je connais assez la maréchale de Carigliano, madame de Sérisy et le Président du Conseil pour vous y présenter; mais vous verrez tant de monde chez madame d'Espard, que vous n'aurez pas besoin de moi. Loin d'avoir à désirer d'aller dans tel ou tel salon, vous serez désirée dans tous les salons.

Du Châtelet put parler sans que madame de Bargeton l'interrompît : elle était saisie par la justesse de ces observations. La reine d'Angoulême avait en effet compté sur l'incognito.

— Vous avez raison, cher ami, dit-elle; mais comment faire ?

— Laissez-moi, répondit Châtelet, vous chercher un appartement tout meublé, convenable; vous mènerez ainsi une vie moins chère que la vie des hôtels, et vous serez chez vous; et, si vous m'en croyez, vous y coucherez ce soir.

— Mais comment avez-vous connu mon adresse ? dit-elle.

— Votre voiture était facile à reconnaître, et d'ailleurs je vous suivais. A Sèvres, le postillon qui vous a menée a dit votre adresse au mien. Me permettrez-vous d'être

votre maréchal-des-logis? je vous écrirai bientôt pour vous dire où je vous aurai casée.

— Hé! bien, faites, dit-elle.

Ce mot ne semblait rien, et c'était tout. Le baron du Châtelet avait parlé la langue du monde à une femme du monde. Il s'était montré dans toute l'élégance d'une mise parisienne; un joli cabriolet bien attelé l'avait amené. Par hasard, madame de Bargeton se mit à la croisée pour réfléchir à sa position, et vit partir le vieux dandy. Quelques instants après, Lucien, brusquement éveillé, brusquement habillé, se produisit à ses regards dans son pantalon de nankin de l'an dernier, avec sa méchante petite redingote. Il était beau, mais ridiculement mis. Habillez l'Apollon du Belvédère ou l'Antinoüs en porteur d'eau, reconnaîtrez-vous alors la divine création du ciseau grec ou romain? Les yeux comparent avant que le cœur n'ait rectifié ce rapide jugement machinal. Le contraste entre Lucien et Châtelet fut trop brusque pour ne pas frapper les yeux de Louise. Lorsque vers six heures le dîner fut terminé, madame de Bargeton fit signe à Lucien de venir près d'elle sur un méchant canapé de calicot rouge à fleurs jaunes, où elle s'était assise.

— Mon Lucien, dit-elle, n'es-tu pas d'avis que si nous avons fait une folie qui nous tue également, il y a de la raison à la réparer? Nous ne devons, cher enfant, ni demeurer ensemble à Paris, ni laisser soupçonner que nous y soyons venus de compagnie. Ton avenir dépend beaucoup de ma position, et je ne dois la gâter d'aucune manière. Ainsi, dès ce soir, je vais aller me loger à quelques pas d'ici; mais tu demeureras dans cet hôtel, et nous pourrons nous voir tous les jours sans que personne y trouve à redire.

Louise expliqua les lois du monde à Lucien, qui ouvrit de grands yeux. Sans savoir que les femmes qui reviennent sur leurs folies reviennent sur leur amour, il comprit qu'il n'était plus le Lucien d'Angoulême. Louise

ne lui parlait que d'elle, de ses intérêts, de sa réputation, du monde; et pour excuser son égoïsme, elle essayait de lui faire croire qu'il s'agissait de lui-même. Il n'avait aucun droit sur Louise, si promptement redevenue madame de Bargeton, et, chose plus grave! il n'avait aucun pouvoir. Aussi ne put-il retenir de grosses larmes qui roulèrent dans ses yeux.

— Si je suis votre gloire, vous êtes encore plus pour moi, vous êtes ma seule espérance et tout mon avenir. J'ai compris que si vous épousiez mes succès, vous deviez épouser mon infortune, et voilà que déjà nous nous séparons.

— Vous jugez ma conduite, dit-elle, vous ne m'aimez pas. Lucien la regarda avec une expression si douloureuse qu'elle ne put s'empêcher de lui dire : «Cher petit, je resterai si tu veux, nous nous perdrons et resterons sans appui. Mais quand nous serons également misérables et tous deux repoussés; quand l'insuccès, car il faut tout prévoir, nous aura rejetés à l'Escarbas, souviens-toi, mon amour, que j'aurai prévu cette fin, et que je t'aurai proposé d'abord de parvenir selon les lois du monde en leur obéissant.»

— Louise, répondit-il en l'embrassant, je suis effrayé de te voir si sage. Songe que je suis un enfant, que je me suis abandonné tout entier à ta chère volonté. Moi, je voulais triompher des hommes et des choses de vive force; mais si je puis arriver plus promptement par ton aide que seul, je serai bien heureux de te devoir toutes mes fortunes. Pardonne! j'ai trop mis en toi pour ne pas tout craindre. Pour moi, une séparation est l'avant-coureur de l'abandon; et l'abandon, c'est la mort.

— Mais, cher enfant, le monde te demande peu de chose, répondit-elle. Il s'agit seulement de coucher ici, et tu demeureras tout le jour chez moi sans qu'on y trouve à redire.

Quelques caresses achevèrent de calmer Lucien. Une

heure après, Gentil apporta un mot par lequel Châtelet apprenait à madame de Bargeton qu'il lui avait trouvé un appartement rue Neuve-du-Luxembourg*. Elle se fit expliquer la situation de cette rue, qui n'était pas très-éloignée de la rue de l'Échelle, et dit à Lucien : « Nous sommes voisins ». Deux heures après, Louise monta dans une voiture que lui envoyait du Châtelet pour se rendre chez elle. L'appartement, un de ceux où les tapissiers mettent des meubles et qu'ils louent à de riches députés ou à de grands personnages venus pour peu de temps à Paris, était somptueux, mais incommode. Lucien retourna sur les onze heures à son petit hôtel du Gaillard-Bois, n'ayant encore vu de Paris que la partie de la rue Saint-Honoré qui se trouve entre la rue Neuve-du-Luxembourg et la rue de l'Échelle. Il se coucha dans sa misérable petite chambre, qu'il ne put s'empêcher de comparer au magnifique appartement de Louise. Au moment où il sortit de chez madame de Bargeton, le baron Châtelet y arriva, revenant de chez le Ministre des Affaires Étrangères, dans la splendeur d'une mise de bal. Il venait rendre compte de toutes les conventions qu'il avait faites pour madame de Bargeton. Louise était inquiète, ce luxe l'épouvantait. Les mœurs de la province avaient fini par réagir sur elle, elle était devenue méticuleuse dans ses comptes; elle avait tant d'ordre, qu'à Paris, elle allait passer pour avare. Elle avait emporté près de vingt mille francs en un bon du Receveur-Général, en destinant cette somme à couvrir l'excédant de ses dépenses pendant quatre années; elle craignait déjà de ne pas avoir assez et de faire des dettes. Châtelet lui apprit que son appartement ne lui coûtait que six cents francs par mois.

— Une misère, dit-il en voyant le haut-le-corps que fit Naïs. — Vous avez à vos ordres une voiture pour cinq cents francs par mois, ce qui fait en tout cinquante louis. Vous n'aurez plus qu'à penser à votre toilette. Une femme qui voit le grand monde ne saurait s'arranger autrement.

Si vous voulez faire de monsieur de Bargeton un Receveur-Général, ou lui obtenir une place dans la maison du Roi, vous ne devez pas avoir un air misérable. Ici l'on ne donne qu'aux riches. Il est fort heureux, dit-il, que vous ayez Gentil pour vous accompagner, et Albertine pour vous habiller, car les domestiques sont une ruine à Paris. Vous mangerez rarement chez vous, lancée comme vous allez l'être.

Madame de Bargeton et le baron causèrent de Paris. Du Châtelet raconta les nouvelles du jour, les mille riens qu'on doit savoir sous peine de ne pas être de Paris. Il donna bientôt à Naïs des conseils sur les magasins où elle devait se fournir : il lui indiqua Herbault pour les toques*, Juliette pour les chapeaux et les bonnets; il lui donna l'adresse de la couturière qui pouvait remplacer Victorine; enfin il lui fit sentir la nécessité de se *désangoulêmer*. Puis il partit sur le dernier trait d'esprit qu'il eut le bonheur de trouver.

— Demain, dit-il négligemment, j'aurai sans doute une loge à quelque spectacle, je viendrai vous prendre vous et monsieur de Rubempré, car vous me permettrez de vous faire à vous deux les honneurs de Paris.

— Il a dans le caractère plus de générosité que je ne le pensais, se dit madame de Bargeton en lui voyant inviter Lucien.

Au mois de juin, les Ministres ne savent que faire de leurs loges aux théâtres : les Députés ministériels et leurs commettants font leurs vendanges ou veillent à leurs moissons, leurs connaissances les plus exigeantes sont à la campagne ou en voyage; aussi, vers cette époque, les plus belles loges des théâtres de Paris reçoivent-elles des hôtes hétéroclites que les habitués ne revoient plus et qui donnent au public l'air d'une tapisserie usée. Du Châtelet avait déjà pensé que, grâce à cette circonstance, il pourrait, sans dépenser beaucoup d'argent, procurer à Naïs les amusements qui affriandent le plus les provin-

ciaux. Le lendemain, pour la première fois qu'il venait, Lucien ne trouva pas Louise. Madame de Bargeton était sortie pour quelques emplettes indispensables. Elle était allée tenir conseil avec les graves et illustres autorités en matière de toilette féminine que Châtelet lui avait citées, car elle avait écrit son arrivée à la marquise d'Espard. Quoique madame de Bargeton eût en elle-même cette confiance que donne une longue domination, elle avait singulièrement peur de paraître provinciale. Elle avait assez de tact pour savoir combien les relations entre femmes dépendent des premières impressions; et, quoiqu'elle se sût de force à se mettre promptement au niveau des femmes supérieures comme madame d'Espard, elle sentait avoir besoin de bienveillance à son début, et voulait surtout ne manquer d'aucun élément de succès. Aussi sut-elle à Châtelet un gré infini de lui avoir indiqué les moyens de se mettre à l'unisson du beau monde parisien. Par un singulier hasard, la marquise se trouvait dans une situation à être enchantée de rendre service à une personne de la famille de son mari. Sans cause apparente, le marquis d'Espard s'était retiré du monde; il ne s'occupait ni de ses affaires, ni des affaires politiques, ni de sa famille, ni de sa femme. Devenue ainsi maîtresse d'elle-même, la marquise sentait le besoin d'être approuvée par le monde; elle était donc heureuse de remplacer le marquis en cette circonstance en se faisant la protectrice de sa famille. Elle allait mettre de l'ostentation à son patronage afin de rendre les torts de son mari plus évidents. Dans la journée même, elle écrivit à *madame de Bargeton, née Nègrepelisse,* un de ces charmants billets où la forme est si jolie, qu'il faut bien du temps avant d'y reconnaître le manque de fond :

« Elle était heureuse d'une circonstance qui rapprochait « de la famille une personne de qui elle avait entendu « parler, et qu'elle souhaitait connaître, car les amitiés de

« Paris n'étaient pas si solides qu'elle ne désirât avoir quel-
« qu'un de plus à aimer sur la terre; et si cela ne devait
« pas avoir lieu, ce ne serait qu'une illusion à ensevelir
« avec les autres. Elle se mettait tout entière à la disposi-
« tion de la cousine, qu'elle serait allée voir sans une
« indisposition qui la retenait chez elle; mais elle se regar-
« dait déjà comme son obligée de ce qu'elle eût songé à
« elle. »

Pendant sa première promenade vagabonde à travers les Boulevards et la rue de la Paix, Lucien, comme tous les nouveaux-venus, s'occupa beaucoup plus des choses que des personnes. A Paris, les masses s'emparent tout d'abord de l'attention : le luxe des boutiques, la hauteur des maisons, l'affluence des voitures, les constantes oppositions que présentent un extrême luxe et une extrême misère saisissent avant tout. Surpris de cette foule à laquelle il était étranger, cet homme d'imagination éprouva comme une immense diminution de lui-même. Les personnes qui jouissent en province d'une considération quelconque, et qui y rencontrent à chaque pas une preuve de leur importance, ne s'accoutument point à cette perte totale et subite de leur valeur. Être quelque chose dans son pays et n'être rien à Paris sont deux états qui veulent des transitions; et ceux qui passent trop brusquement de l'un à l'autre, tombent dans une espèce d'anéantissement. Pour un jeune poëte qui trouvait un écho à tous ses sentiments, un confident pour toutes ses idées, une âme pour partager ses moindres sensations, Paris allait être un affreux désert. Lucien n'était pas allé chercher son bel habit bleu, en sorte qu'il fut gêné par la mesquinerie, pour ne pas dire le délabrement de son costume en se rendant chez madame de Bargeton à l'heure où elle devait être rentrée; il y trouva le baron du Châtelet, qui les emmena tous deux dîner au *Rocher-de-Cancale*. Lucien, étourdi de la rapidité du tournoiement parisien, ne pouvait rien dire à

Louise, ils étaient tous les trois dans la voiture; mais il lui pressa la main, elle répondit amicalement à toutes les pensées qu'il exprimait ainsi. Après le dîner, Châtelet conduisit ses deux convives au Vaudeville*. Lucien éprouvait un secret mécontentement à l'aspect de du Châtelet, il maudissait le hasard qui l'avait conduit à Paris. Le Directeur des Contributions mit le sujet de son voyage sur le compte de son ambition : il espérait être nommé Secrétaire-Général d'une Administration, et entrer au Conseil-d'État comme Maître des Requêtes; il venait demander raison des promesses qui lui avaient été faites, car un homme comme lui ne pouvait pas rester Directeur des Contributions; il aimait mieux ne rien être, devenir Député, rentrer dans la diplomatie. Il se grandissait; Lucien reconnaissait vaguement dans ce vieux beau la supériorité de l'homme du monde au fait de la vie parisienne; il était surtout honteux de lui devoir ses jouissances. Là où le poëte était inquiet et gêné, l'ancien Secrétaire des Commandements se trouvait comme un poisson dans l'eau. Du Châtelet souriait aux hésitations, aux étonnements, aux questions, aux petites fautes que le manque d'usage arrachait à son rival, comme les vieux loups de mer se moquent des novices qui n'ont pas le pied marin. Le plaisir qu'éprouvait Lucien, en voyant pour la première fois le spectacle à Paris, compensa le déplaisir que lui causaient ses confusions. Cette soirée fut remarquable par la répudiation secrète d'une grande quantité de ses idées sur la vie de province. Le cercle s'élargissait, la société prenait d'autres proportions. Le voisinage de plusieurs jolies Parisiennes si élégamment, si fraîchement mises, lui fit remarquer la vieillerie de la toilette de madame de Bargeton, quoiqu'elle fût passablement ambitieuse : ni les étoffes, ni les façons, ni les couleurs n'étaient de mode. La coiffure qui le séduisait tant à Angoulême lui parut d'un goût affreux comparée aux délicates inventions par lesquelles se recommandait chaque femme. — Va-t-elle

rester comme ça? se dit-il, sans savoir que la journée avait été employée à préparer une transformation. En province il n'y a ni choix ni comparaison à faire : l'habitude de voir les physionomies leur donne une beauté conventionnelle. Transportée à Paris, une femme qui passe pour jolie en province n'obtient pas la moindre attention, car elle n'est belle que par l'application du proverbe : *Dans le royaume des aveugles, les borgnes sont rois.* Les yeux de Lucien faisaient la comparaison que madame de Bargeton avait faite la veille entre lui et Châtelet. De son côté, madame de Bargeton se permettait d'étranges réflexions sur son amant. Malgré son étrange beauté, le pauvre poëte n'avait point de tournure. Sa redingote dont les manches étaient trop courtes, ses méchants gants de province, son gilet étriqué, le rendaient prodigieusement ridicule auprès des jeunes gens du balcon : madame de Bargeton lui trouvait un air piteux. Châtelet, occupé d'elle sans prétention, veillant sur elle avec un soin qui trahissait une passion profonde; Châtelet, élégant et à son aise comme un acteur qui retrouve les planches de son théâtre, regagnait en deux jours tout le terrain qu'il avait perdu en six mois. Quoique le vulgaire n'admette pas que les sentiments changent brusquement, il est certain que deux amants se séparent souvent plus vite qu'ils ne se sont liés. Il se préparait chez madame de Bargeton et chez Lucien un désenchantement sur eux-mêmes dont la cause était Paris. La vie s'y agrandissait aux yeux du poëte, comme la société prenait une face nouvelle aux yeux de Louise. A l'un et à l'autre, il ne fallait plus qu'un accident pour trancher les liens qui les unissaient. Ce coup de hache, terrible pour Lucien, ne se fit pas long-temps attendre. Madame de Bargeton mit le poëte à son hôtel, et retourna chez elle accompagnée de du Châtelet, ce qui déplut horriblement au pauvre amoureux.

— Que vont-ils dire de moi? pensait-il en montant dans sa triste chambre.

— Ce pauvre garçon est singulièrement ennuyeux, dit du Châtelet en souriant quand la portière fut refermée.

— Il en est ainsi de tous ceux qui ont un monde de pensées dans le cœur et dans le cerveau. Les hommes qui ont tant de choses à exprimer en de belles œuvres longtemps rêvées professent un certain mépris pour la conversation, commerce où l'esprit s'amoindrit en se monnayant, dit la fière Nègrepelisse qui eut encore le courage de défendre Lucien, moins pour Lucien que pour elle-même.

— Je vous accorde volontiers ceci, reprit le baron, mais nous vivons avec les personnes et non avec les livres. Tenez, chère Naïs, je le vois, il n'y a encore rien entre vous et lui, j'en suis ravi. Si vous vous décidez à mettre dans votre vie un intérêt qui vous a manqué jusqu'à présent, je vous en supplie, que ce ne soit pas pour ce prétendu homme de génie. Si vous vous trompiez ! si dans quelques jours, en le comparant aux véritables talents, aux hommes sérieusement remarquables que vous allez voir, vous reconnaissiez, chère belle sirène, avoir pris sur votre dos éblouissant et conduit, au port, au lieu d'un homme armé de la lyre, un petit singe, sans manières, sans portée, sot et avantageux, qui peut avoir de l'esprit à l'Houmeau, mais qui devient à Paris un garçon extrêmement ordinaire ? Après tout, il se publie ici par semaine des volumes de vers dont le moindre vaut encore mieux que toute la poësie de monsieur Chardon. De grâce, attendez et comparez ! Demain, vendredi, il y a opéra, dit-il en voyant la voiture entrant dans la rue Neuve-du-Luxembourg, madame d'Espard dispose de la loge des Premiers Gentilshommes de la Chambre*, et vous y mènera sans doute. Pour vous voir dans votre gloire, j'irai dans la loge de madame de Sérisy. On donne *Les Danaïdes**.

— Adieu, dit-elle.

Le lendemain, madame de Bargeton tâcha de se composer une mise du matin convenable pour aller voir sa cousine, madame d'Espard. Il faisait légèrement froid, elle ne trouva rien de mieux dans ses vieilleries d'Angoulême qu'une certaine robe de velours vert, garnie d'une manière assez extravagante. De son côté, Lucien sentit la nécessité d'aller chercher son fameux habit bleu, car il avait pris en horreur sa maigre redingote, et il voulait se montrer toujours bien mis en songeant qu'il pourrait rencontrer la marquise d'Espard, ou aller chez elle à l'improviste. Il monta dans un fiacre afin de rapporter immédiatement son paquet. En deux heures de temps, il dépensa trois ou quatre francs, ce qui lui donna beaucoup à penser sur les proportions financières de la vie parisienne. Après être arrivé au superlatif de sa toilette, il vint rue Neuve-du-Luxembourg, où, sur le pas de la porte, il rencontra Gentil en compagnie d'un chasseur magnifiquement emplumé.

— J'allais chez vous, monsieur; madame m'envoie ce petit mot pour vous, dit Gentil qui ne connaissait pas les formules du respect parisien, habitué qu'il était à la bonhomie des mœurs provinciales.

Le chasseur prit le poëte pour un domestique. Lucien décacheta le billet, par lequel il apprit que madame de Bargeton passait la journée chez la marquise d'Espard et allait le soir à l'Opéra; mais elle disait à Lucien de s'y trouver, sa cousine lui permettait de donner une place dans sa loge au jeune poëte, à qui la marquise était enchantée de procurer ce plaisir.

— Elle m'aime donc! mes craintes sont folles, se dit Lucien, elle me présente à sa cousine dès ce soir.

Il bondit de joie, et voulut passer joyeusement le temps qui le séparait de cette heureuse soirée. Il s'élança vers les Tuileries en rêvant de s'y promener jusqu'à l'heure où il irait dîner chez Véry*. Voilà Lucien gabant, sautillant, léger de bonheur qui débouche sur la terrasse des

Feuillants et la parcourt en examinant les promeneurs, les jolies femmes avec leurs adorateurs, les élégants, deux par deux, bras dessus bras dessous, se saluant les uns les autres par un coup d'œil en passant. Quelle différence de cette terrasse avec Beaulieu! Les oiseaux de ce magnifique perchoir étaient autrement jolis que ceux d'Angoulême! C'était tout le luxe de couleurs qui brille sur les familles ornithologiques des Indes ou de l'Amérique, comparé aux couleurs grises des oiseaux de l'Europe. Lucien passa deux cruelles heures dans les Tuileries : il y fit un violent retour sur lui-même et se jugea. D'abord il ne vit pas un seul habit à ces jeunes élégants. S'il apercevait un homme en habit, c'était un vieillard hors la loi, quelque pauvre diable, un rentier venu du Marais, ou quelque garçon de bureau. Après avoir reconnu qu'il y avait une mise du matin et une mise du soir, le poëte aux émotions vives, au regard pénétrant, reconnut la laideur de sa défroque, les défectuosités qui frappaient de ridicule son habit dont la coupe était passée de mode, dont le bleu était faux, dont le collet était outrageusement disgracieux, dont les basques de devant, trop long-temps portées, penchaient l'une vers l'autre; les boutons avaient rougi, les plis dessinaient de fatales lignes blanches. Puis son gilet était trop court et la façon si grotesquement provinciale que, pour le cacher, il boutonna brusquement son habit. Enfin il ne voyait de pantalon de nankin qu'aux gens communs. Les gens comme il faut portaient de délicieuses étoffes de fantaisie ou le blanc toujours irréprochable! D'ailleurs tous les pantalons étaient à sous-pieds, et le sien se mariait très-mal avec les talons de ses bottes, pour lesquels les bords de l'étoffe recroquevillée manifestaient une violente antipathie. Il avait une cravate blanche à bouts brodés par sa sœur, qui, après en avoir vu de semblables à monsieur du Hautoy, à monsieur de Chandour, s'était empressée d'en faire de pareilles à son frère. Non-seulement personne, excepté les gens graves, quelques vieux finan-

ciers, quelques sévères administrateurs, ne portaient de cravate blanche le matin; mais encore le pauvre Lucien vit passer de l'autre côté de la grille, sur le trottoir de la rue de Rivoli, un garçon épicier tenant un panier sur sa tête, et sur qui l'homme d'Angoulême surprit deux bouts de cravate brodés par la main de quelque grisette adorée. A cet aspect, Lucien reçut un coup à la poitrine, à cet organe encore mal défini où se réfugie notre sensibilité, où, depuis qu'il existe des sentiments, les hommes portent la main, dans les joies comme dans les douleurs excessives. Ne taxez pas ce récit de puérilité ? Certes, pour les riches qui n'ont jamais connu ces sortes de souffrances, il se trouve ici quelque chose de mesquin et d'incroyable; mais les angoisses des malheureux ne méritent pas moins d'attention que les crises qui révolutionnent la vie des puissants et des privilégiés de la terre. Puis ne se rencontre-t-il pas autant de douleur de part et d'autre? La souffrance agrandit tout. Enfin, changez les termes : au lieu d'un costume plus ou moins beau, mettez un ruban, une distinction, un titre ? Ces apparentes petites choses n'ont-elles pas tourmenté de brillantes existences? La question du costume est d'ailleurs énorme chez ceux qui veulent paraître avoir ce qu'ils n'ont pas; car c'est souvent le meilleur moyen de le posséder plus tard. Lucien eut une sueur froide en pensant que le soir il allait comparaître ainsi vêtu devant la marquise d'Espard, la parente d'un Premier Gentilhomme de la Chambre du Roi, devant une femme chez laquelle allaient les illustrations de tous les genres, des illustrations choisies.

— J'ai l'air du fils d'un apothicaire, d'un vrai courtaud de boutique! se dit-il à lui-même avec rage en voyant passer les gracieux, les coquets, les élégants jeunes gens des familles du faubourg Saint-Germain, qui tous avaient une manière à eux qui les rendait tous semblables par la finesse des contours, par la noblesse de la tenue, par l'air du visage; et tous différents par le cadre que chacun

s'était choisi pour se faire valoir. Tous faisaient ressortir leurs avantages par une espèce de mise en scène que les jeunes gens entendent à Paris aussi bien que les femmes. Lucien tenait de sa mère les précieuses distinctions physiques dont les priviléges éclataient à ses yeux; mais cet or était dans sa gangue, et non mis en œuvre. Ses cheveux étaient mal coupés. Au lieu de maintenir sa figure haute par une souple baleine, il se sentait enseveli dans un vilain col de chemise; et sa cravate, n'offrant pas de résistance, lui laissait pencher sa tête attristée. Quelle femme eût deviné ses jolis pieds dans la botte ignoble qu'il avait apportée d'Angoulême? Quel jeune homme eût envié sa jolie taille déguisée par le sac bleu qu'il avait cru jusqu'alors être un habit? Il voyait de ravissants boutons sur des chemises étincelantes de blancheur, la sienne était rousse! Tous ces élégants gentilshommes étaient merveilleusement gantés, et il avait des gants de gendarme! Celui-ci badinait avec une canne délicieusement montée. Celui-là portait une chemise à poignets retenus par de mignons boutons d'or. En parlant à une femme, l'un tordait une charmante cravache, et les plis abondants de son pantalon tacheté de quelques petites éclaboussures, ses éperons retentissants, sa petite redingote serrée montraient qu'il allait remonter sur un des deux chevaux tenus par un tigre gros comme le poing. Un autre tirait de la poche de son gilet une montre plate comme une pièce de cent sous, et regardait l'heure en homme qui avait avancé ou manqué l'heure d'un rendez-vous. En regardant ces jolies bagatelles que Lucien ne soupçonnait pas, le monde des superfluités nécessaires lui apparut, et il frissonna en pensant qu'il fallait un capital énorme pour exercer l'état de joli garçon! Plus il admirait ces jeunes gens à l'air heureux et dégagé, plus il avait conscience de son air étrange, l'air d'un homme qui ignore où aboutit le chemin qu'il suit, qui ne sait où se trouve le Palais-Royal quand il y touche, et qui demande où est le Louvre à un passant qui

répond : « Vous y êtes ». Lucien se voyait séparé de ce monde par un abîme, il se demandait par quels moyens il pouvait le franchir, car il voulait être semblable à cette svelte et délicate jeunesse parisienne. Tous ces patriciens saluaient des femmes divinement mises et divinement belles, des femmes pour lesquelles Lucien se serait fait hacher pour prix d'un seul baiser, comme le page de la comtesse de Konismarck*. Dans les ténèbres de sa mémoire, Louise, comparée à ces souveraines, se dessina comme une vieille femme. Il rencontra plusieurs de ces femmes dont on parlera dans l'histoire du dix-neuvième siècle, de qui l'esprit, la beauté, les amours ne seront pas moins célèbres que celles des reines du temps passé. Il vit passer une fille sublime, mademoiselle des Touches, si connue sous le nom de Camille Maupin, écrivain éminent, aussi grande par sa beauté que par un esprit supérieur, et dont le nom fut répété tout bas par les promeneurs et par les femmes.

— Ha! se dit-il, voilà la poësie.

Qu'était madame de Bargeton auprès de cet ange brillant de jeunesse, d'espoir, d'avenir, au doux sourire, et dont l'œil noir était vaste comme le ciel, ardent comme le soleil! Elle riait en causant avec madame Firmiani, l'une des plus charmantes femmes de Paris. Une voix lui cria bien : « L'intelligence est le levier avec lequel on remue le monde. » Mais une autre voix lui cria que le point d'appui de l'intelligence était l'argent. Il ne voulut pas rester au milieu de ses ruines et sur le théâtre de sa défaite, il prit la route du Palais-Royal, après l'avoir demandée, car il ne connaissait pas encore la topographie de son quartier. Il entra chez Véry, commanda, pour s'initier aux plaisirs de Paris, un dîner qui le consolât de son désespoir. Une bouteille de vin de Bordeaux, des huîtres d'Ostende, un poisson, une perdrix, un macaroni, des fruits furent le *nec plus ultra* de ses désirs. Il savoura cette petite débauche en pensant à faire preuve

d'esprit ce soir auprès de la marquise d'Espard, et à racheter la mesquinerie de son bizarre accoutrement par le déploiement de ses richesses intellectuelles. Il fut tiré de ses rêves par le total de la carte qui lui enleva les cinquante francs avec lesquels il croyait aller fort loin dans Paris. Ce dîner coûtait un mois de son existence d'Angoulême. Aussi ferma-t-il respectueusement la porte de ce palais, en pensant qu'il n'y remettrait jamais les pieds.

— Ève avait raison, se dit-il en s'en allant par la Galerie-de-Pierre chez lui pour y reprendre de l'argent, les prix de Paris ne sont pas ceux de l'Houmeau.

Chemin faisant, il admira les boutiques des tailleurs, et songeant aux toilettes qu'il avait vues le matin : « Non, s'écria-t-il, je ne paraîtrai pas fagoté comme je le suis devant madame d'Espard ». Il courut avec une vélocité de cerf jusqu'à l'hôtel du Gaillard-Bois, monta dans sa chambre, y prit cent écus, et redescendit au Palais-Royal pour s'y habiller de pied en cap. Il avait vu des bottiers, des lingers, des giletiers, des coiffeurs au Palais-Royal où sa future élégance était éparse dans dix boutiques. Le premier tailleur chez lequel il entra lui fit essayer autant d'habits qu'il voulut en mettre, et lui persuada qu'ils étaient tous de la dernière mode. Lucien sortit possédant un habit vert, un pantalon blanc et un gilet de fantaisie pour la somme de deux cents francs. Il eut bientôt trouvé une paire de bottes fort élégante et à son pied. Enfin après avoir fait emplette de tout ce qui lui était nécessaire, il demanda le coiffeur chez lui où chaque fournisseur apporta sa marchandise. A sept heures du soir, il monta dans un fiacre et se fit conduire à l'Opéra, frisé comme un saint Jean de procession, bien gileté, bien cravaté, mais un peu gêné dans cette espèce d'étui où il se trouvait pour la première fois. Suivant la recommandation de madame de Bargeton, il demanda la loge des Premiers Gentilshommes de la Chambre. A l'aspect d'un homme dont l'élégance empruntée le faisait ressembler à un pre-

mier garçon de noces, le Contrôleur le pria de montrer son coupon.

— Je n'en ai pas.

— Vous ne pouvez pas entrer, lui répondit-on sèchement.

— Mais je suis de la société de madame d'Espard, dit-il.

— Nous ne sommes pas tenus de savoir cela, dit l'employé qui ne put s'empêcher d'échanger un imperceptible sourire avec ses collègues du Contrôle.

En ce moment une voiture s'arrêta sous le péristyle. Un chasseur, que Lucien ne reconnut pas, déplia le marchepied d'un coupé d'où sortirent deux femmes parées.

Lucien, qui ne voulut pas recevoir du Contrôleur quelque impertinent avis pour se ranger, fit place aux deux femmes.

— Mais cette dame est la marquise d'Espard que vous prétendez connaître, monsieur, dit ironiquement le Contrôleur à Lucien.

Lucien fut d'autant plus abasourdi que madame de Bargeton n'avait pas l'air de le reconnaître dans son nouveau plumage; mais quand il l'aborda, elle lui sourit et lui dit : « Cela se trouve à merveille, venez ! »

Les gens du Contrôle étaient redevenus sérieux. Lucien suivit madame de Bargeton, qui, tout en montant le vaste escalier de l'Opéra, présenta son Rubempré à sa cousine. La loge des Premiers Gentilshommes est celle qui se trouve dans l'un des deux pans coupés au fond de la salle : on y est vu comme on y voit de tous côtés. Lucien se mit derrière sa cousine, sur une chaise, heureux d'être dans l'ombre.

— Monsieur de Rubempré, dit la marquise d'un ton de voix flatteur, vous venez pour la première fois à l'Opéra, ayez-en tout le coup d'œil, prenez ce siége, mettez-vous sur le devant, nous vous le permettons.

Lucien obéit, le premier acte de l'opéra finissait.

— Vous avez bien employé votre temps, lui dit Louise à l'oreille dans le premier moment de surprise que lui causa le changement de Lucien.

Louise était restée la même. Le voisinage d'une femme à la mode, de la marquise d'Espard, cette madame de Bargeton de Paris, lui nuisait tant; la brillante Parisienne faisait si bien ressortir les imperfections de la femme de province, que Lucien, doublement éclairé par le beau monde de cette pompeuse salle et par cette femme éminente, vit enfin dans la pauvre Anaïs de Nègrepelisse la femme réelle, la femme que les gens de Paris voyaient : une femme grande, sèche, couperosée, fanée, plus que rousse, anguleuse, guindée, précieuse, prétentieuse, pro-

vinciale dans son parler, mal arrangée surtout! En effet, les plis d'une vieille robe de Paris attestent encore du goût, on se l'explique, on devine ce qu'elle fut, mais une vieille robe de province est inexplicable, elle est risible. La robe et la femme étaient sans grâce ni fraîcheur, le velours était miroité comme le teint. Lucien, honteux d'avoir aimé cet os de seiche, se promit de profiter du premier accès de vertu de sa Louise pour la quitter. Son excellente vue lui permettait de voir les lorgnettes braquées sur la loge aristocratique par excellence. Les femmes les plus élégantes examinaient certainement madame de Bargeton, car elles souriaient toutes en se parlant. Si madame d'Espard reconnut, aux gestes et aux sourires féminins, la cause des sarcasmes, elle y fut tout à fait insensible. D'abord chacun devait reconnaître dans sa compagne la pauvre parente venue de province, de laquelle peut être affligée toute famille parisienne. Puis sa cousine lui avait parlé toilette en lui manifestant quelque crainte; elle l'avait rassurée en s'apercevant qu'Anaïs, une fois habillée, aurait bientôt pris les manières parisiennes. Si madame de Bargeton manquait d'usage, elle avait la hauteur native d'une femme noble et ce *je ne sais quoi* que l'on peut nommer la *race*. Le lundi suivant elle prendrait donc sa revanche. D'ailleurs, une fois que le public aurait appris que cette femme était sa cousine, la marquise savait qu'il suspendrait le cours de ses railleries et attendrait un nouvel examen avant de la juger. Lucien ne devinait pas le changement que feraient dans la personne de Louise une écharpe roulée autour du cou, une jolie robe, une élégante coiffure et les conseils de madame d'Espard. En montant l'escalier, la marquise avait déjà dit à sa cousine de ne pas tenir son mouchoir déplié à la main. Le bon ou le mauvais goût tiennent à mille petites nuances de ce genre, qu'une femme d'esprit saisit promptement, et que certaines femmes ne comprendront jamais. Madame de Bargeton, déjà pleine de bon vouloir, était plus spirituelle

qu'il ne le fallait pour reconnaître en quoi elle péchait. Madame d'Espard, sûre que son élève lui ferait honneur, ne s'était pas refusée à la former. Enfin il s'était fait entre ces deux femmes un pacte cimenté par leur mutuel intérêt. Madame de Bargeton avait soudain voué un culte à l'idole du jour, dont les manières, l'esprit et l'entourage l'avaient séduite, éblouie, fascinée. Elle avait reconnu chez madame d'Espard l'occulte pouvoir de la grande dame ambitieuse, et s'était dit qu'elle parviendrait en se faisant le satellite de cet astre : elle l'avait donc franchement admirée. La marquise avait été sensible à cette naïve conquête, elle s'était intéressée à sa cousine en la trouvant faible et pauvre; puis elle s'était assez bien arrangée d'avoir une élève pour faire école, et ne demandait pas mieux que d'acquérir en madame de Bargeton une espèce de dame d'atour, une esclave qui chanterait ses louanges, trésor encore plus rare parmi les femmes de Paris qu'un critique dévoué dans la gent littéraire. Cependant le mouvement de curiosité devenait trop visible pour que la nouvelle débarquée ne s'en aperçût pas, et madame d'Espard voulut poliment lui faire prendre le change sur cet émoi.

— S'il nous vient des visites, lui dit-elle, nous saurons peut-être à quoi nous devons l'honneur d'occuper ces dames...

— Je soupçonne fort ma vieille robe de velours et ma figure angoumoisine d'amuser les Parisiennes, dit en riant madame de Bargeton.

— Non, ce n'est pas vous, il y a quelque chose que je ne m'explique pas, ajouta-t-elle, en regardant le poëte qu'elle regarda pour la première fois et qu'elle parut trouver singulièrement mis.

— Voici monsieur du Châtelet, dit en ce moment Lucien en levant le doigt pour montrer la loge de madame de Sérisy où le vieux beau remis à neuf venait d'entrer.

A ce signe madame de Bargeton se mordit les lèvres de dépit, car la marquise ne put retenir un regard et un sourire d'étonnement, qui disait si dédaigneusement : « D'où sort ce jeune homme? » que Louise se sentit humiliée dans son amour, la sensation la plus piquante pour une Française, et qu'elle ne pardonne pas à son amant de lui causer. Dans ce monde où les petites choses deviennent grandes, un geste, un mot perdent un débutant. Le principal mérite des belles manières et du ton de la haute compagnie est d'offrir un ensemble harmonieux où tout est si bien fondu que rien ne choque. Ceux mêmes qui, soit par ignorance, soit par un emportement quelconque de la pensée, n'observent pas les lois de cette science, comprendront tous qu'en cette matière une seule dissonance est, comme en musique, une négation complète de l'Art lui-même, dont toutes les conditions doivent être exécutées dans la moindre chose sous peine de ne pas être.

— Qui est ce monsieur? demanda la marquise en montrant Châtelet. Connaissez-vous donc déjà madame de Sérisy?

— Ah! cette personne est la fameuse madame de Sérisy qui a eu tant d'aventures, et qui néanmoins est reçue partout!

— Une chose inouïe, ma chère, répondit la marquise, une chose explicable, mais inexpliquée! Les hommes les plus redoutables sont ses amis, et pourquoi? Personne n'ose sonder ce mystère. Ce monsieur est-il donc le lion d'Angoulême?

— Mais monsieur le baron du Châtelet, dit Anaïs qui par vanité rendit à Paris le titre qu'elle contestait à son adorateur, est un homme qui a fait beaucoup parler de lui. C'est le compagnon de monsieur de Montriveau.

— Ah! fit la marquise, je n'entends jamais ce nom sans penser à la pauvre duchesse de Langeais, qui a disparu comme une étoile filante. Voici, reprit-elle en montrant une loge, monsieur de Rastignac et madame de

Nucingen, la femme d'un fournisseur, banquier, homme d'affaires, brocanteur en grand, un homme qui s'impose au monde de Paris par sa fortune, et qu'on dit peu scrupuleux sur les moyens de l'augmenter; il se donne mille peines pour faire croire à son dévouement pour les Bourbons, il a déjà tenté de venir chez moi. En prenant la loge de madame de Langeais, sa femme a cru qu'elle en aurait les grâces, l'esprit et le succès! Toujours la fable du geai qui prend les plumes du paon!

— Comment font monsieur et madame de Rastignac, à qui nous ne connaissons pas mille écus de rente, pour soutenir leur fils à Paris? dit Lucien à madame de Bargeton en s'étonnant de l'élégance et du luxe que révélait la mise de ce jeune homme.

— Il est facile de voir que vous venez d'Angoulême, répondit la marquise assez ironiquement sans quitter sa lorgnette.

Lucien ne comprit pas, il était tout entier à l'aspect des loges où il devinait les jugements qui s'y portaient sur madame de Bargeton et la curiosité dont il était l'objet. De son côté, Louise était singulièrement mortifiée du peu d'estime que la marquise faisait de la beauté de Lucien. — Il n'est donc pas si beau que je le croyais! se disait-elle. De là à le trouver moins spirituel, il n'y avait qu'un pas. La toile était baissée. Châtelet, qui était venu faire une visite à la duchesse de Carigliano, dont la loge avoisinait celle de madame d'Espard, y salua madame de Bargeton qui répondit par une inclination de tête. Une femme du monde voit tout, et la marquise remarqua la tenue supérieure de du Châtelet. En ce moment quatre personnes entrèrent successivement dans la loge de la marquise, quatre célébrités parisiennes.

Le premier était monsieur de Marsay, homme fameux par les passions qu'il inspirait, remarquable surtout par une beauté de jeune fille, beauté molle, efféminée, mais corrigée par un regard fixe, calme, fauve et rigide comme

celui d'un tigre : on l'aimait, et il effrayait. Lucien était aussi beau ; mais chez lui le regard était si doux, son œil bleu était si limpide, qu'il ne paraissait pas susceptible d'avoir cette force et cette puissance à laquelle s'attachent tant les femmes. D'ailleurs rien ne faisait encore valoir le poëte, tandis que de Marsay avait un entrain d'esprit, une certitude de plaire, une toilette appropriée à sa nature qui écrasait autour de lui tous ses rivaux. Jugez de ce que pouvait être dans son voisinage Lucien, gourmé, gommé, roide et neuf comme ses habits. De Marsay avait conquis le droit de dire des impertinences par l'esprit qu'il leur donnait et par la grâce de manière dont il les accompagnait. L'accueil de la marquise indiqua soudain à madame de Bargeton la puissance de ce personnage. Le second était l'un des deux Vandenesse, celui qui avait causé l'éclat de lady Dudley, un jeune homme doux, spirituel, modeste, qui réussissait par des qualités tout opposées à celles dont se glorifiait de Marsay et que la cousine de la marquise, madame de Mortsauf lui avait chaudement recommandé. Le troisième était le général Montriveau, l'auteur de la perte de la duchesse de Langeais. Le quatrième était monsieur de Canalis, un des plus illustres poëtes de cette époque, un jeune homme encore à l'aube de sa gloire, et qui plus fier d'être gentilhomme que de son talent, se posait comme l'*attentif* de madame d'Espard pour cacher sa passion pour la duchesse de Chaulieu. On devinait malgré ses grâces entachées déjà d'affectation l'immense ambition qui plus tard le lança dans les orages politiques. Sa beauté presque mignarde, ses sourires caressants déguisaient mal un profond égoïsme et les calculs perpétuels d'une existence alors problématique, mais le choix qu'il avait fait de madame de Chaulieu, femme de quarante ans passés, lui valait alors les bienfaits de la Cour, les applaudissements du faubourg Saint-Germain et les injures des libéraux qui le nommaient un poëte de sacristie.

En voyant ces quatre figures si remarquables, madame de Bargeton s'expliqua le peu d'attention de la marquise pour Lucien. Puis quand la conversation commença, quand chacun de ces esprits si fins, si délicats, se révéla par des traits qui avaient plus de sens, plus de profondeur que ce qu'Anaïs entendait durant un mois en province; quand surtout le grand poëte fit entendre une parole vibrante où se retrouvait le positif de cette époque, mais doré de poësie, Louise comprit ce que du Châtelet lui avait dit la veille : Lucien ne fut plus rien. Chacun regardait le pauvre inconnu avec une si cruelle indifférence, il était si bien là comme un étranger qui ne savait pas la langue, que la marquise en eut pitié.

— Permettez-moi, monsieur, dit-elle à Canalis, de vous présenter monsieur de Rubempré. Vous occupez une position trop haute dans le monde littéraire pour ne pas accueillir un débutant. Monsieur de Rubempré arrive d'Angoulême, il aura sans doute besoin de votre protection auprès de ceux qui mettent ici le génie en lumière. Il n'a pas encore d'ennemis qui puissent faire sa fortune en l'attaquant. N'est-ce pas une entreprise assez originale pour la tenter, que de lui faire obtenir par l'amitié ce que vous tenez de la haine?

Les quatre personnages regardèrent alors Lucien pendant le temps que la marquise parla. Quoiqu'à deux pas du nouveau-venu, de Marsay prit son lorgnon pour le voir; son regard allait de Lucien à madame de Bargeton, et de madame de Bargeton à Lucien, en les appareillant par une pensée moqueuse qui les mortifia cruellement l'un et l'autre; il les examinait comme deux bêtes curieuses, et il souriait. Ce sourire fut un coup de poignard pour le grand homme de province. Félix de Vandenesse eut un air charitable. Montriveau jeta sur Lucien un regard pour le sonder jusqu'au tuf.

— Madame, dit monsieur de Canalis en s'inclinant, je vous obéirai, malgré l'intérêt personnel qui nous porte à

ne pas favoriser nos rivaux ; mais vous nous avez habitués aux miracles.

— Hé ! bien, faites-moi le plaisir de venir dîner lundi chez moi avec monsieur de Rubempré, vous causerez plus à l'aise qu'ici des affaires littéraires ; je tâcherai de racoler quelques-uns des tyrans de la littérature et les célébrités qui la protègent, l'auteur d'*Ouriba** et quelques jeunes poëtes bien pensants.

— Madame la marquise, dit de Marsay, si vous patronez monsieur pour son esprit, moi je le protégerai pour sa beauté ; je lui donnerai des conseils qui en feront le plus heureux dandy de Paris. Après cela, il sera poëte s'il veut.

Madame de Bargeton remercia sa cousine par un regard plein de reconnaissance.

— Je ne vous savais pas jaloux des gens d'esprit, dit Montriveau à de Marsay. Le bonheur tue les poëtes.

— Est-ce pour cela que monsieur cherche à se marier ? reprit le dandy en s'adressant à Canalis afin de voir si madame d'Espard serait atteinte par ce mot.

Canalis haussa les épaules et madame d'Espard, amie de madame de Chaulieu, se mit à rire.

Lucien, qui se sentait dans ses habits comme une statue égyptienne dans sa gaîne, était honteux de ne rien répondre. Enfin il dit de sa voix tendre à la marquise : « Vos bontés, madame, me condamnent à n'avoir que des succès ».

Du Châtelet entra dans ce moment, en saisissant aux cheveux l'occasion de se faire appuyer auprès de la marquise par Montriveau, un des rois de Paris. Il salua madame de Bargeton, et pria madame d'Espard de lui pardonner la liberté qu'il prenait d'envahir sa loge : il était séparé depuis si long-temps de son compagnon de voyage ! Montriveau et lui se revoyaient pour la première fois après s'être quittés au milieu du désert.

— Se quitter dans le désert et se retrouver à l'Opéra ! dit Lucien.

— C'est une véritable reconnaissance de théâtre, dit Canalis.

Montriveau présenta le baron du Châtelet à la marquise, et la marquise fit à l'ancien Secrétaire des Commandements de l'Altesse Impériale un accueil d'autant plus flatteur, qu'elle l'avait déjà vu bien reçu dans trois loges, que madame de Sérisy n'admettait que des gens bien posés, et qu'enfin il était le compagnon de Montriveau. Ce dernier titre avait une si grande valeur, que madame de Bargeton put remarquer dans le ton, dans les regards et dans les manières des quatre personnages, qu'ils reconnaissaient du Châtelet pour un des leurs sans discussion. La conduite sultanesque tenue par Châtelet en province fut tout à coup expliquée à Naïs. Enfin du Châtelet vit Lucien, et lui fit un de ces petits saluts secs et froids par lesquels un homme en déconsidère un autre, en indiquant aux gens du monde la place infime qu'il occupe dans la société. Il accompagna son salut d'un air sardonique par lequel il semblait dire : Par quel hasard se trouve-t-il là? Du Châtelet fut bien compris, car de Marsay se pencha vers Montriveau pour lui dire à l'oreille, de manière à se faire entendre du baron : « Demandez-lui donc quel est ce singulier jeune homme qui a l'air d'un mannequin habillé à la porte d'un tailleur ».

Du Châtelet parla pendant un moment à l'oreille de son compagnon, en ayant l'air de renouveler connaissance, et sans doute il coupa son rival en quatre. Surpris par l'esprit d'à-propos, par la finesse avec laquelle ces hommes formulaient leurs réponses, Lucien était étourdi par ce qu'on nomme le trait, le mot, surtout par la désinvolture de la parole et l'aisance des manières. Le luxe qui l'avait épouvanté le matin dans les choses, il le retrouvait dans les idées. Il se demandait par quel mystère ces gens trouvaient à brûle-pourpoint des réflexions piquantes, des reparties qu'il n'aurait imaginées qu'après de longues méditations. Puis, non-seulement ces cinq hommes du monde

étaient à l'aise par la parole, mais ils l'étaient dans leurs habits : ils n'avaient rien de neuf ni rien de vieux. En eux, rien ne brillait, et tout attirait le regard. Leur luxe d'aujourd'hui était celui d'hier, il devait être celui du lendemain. Lucien devina qu'il avait l'air d'un homme qui s'était habillé pour la première fois de sa vie.

— Mon cher, disait de Marsay à Félix de Vandenesse, ce petit Rastignac se lance comme un cerf-volant ! le voilà chez la marquise de Listomère, il fait des progrès, il nous lorgne ! Il connaît sans doute monsieur, reprit le dandy en s'adressant à Lucien mais sans le regarder.

— Il est difficile, répondit madame de Bargeton, que le nom du grand homme dont nous sommes fiers ne soit pas venu jusqu'à lui, sa sœur a entendu dernièrement monsieur de Rubempré nous lire de très-beaux vers.

Félix de Vandenesse et de Marsay saluèrent la marquise et se rendirent chez madame de Listomère, la sœur de Vandenesse. Le second acte commença, et chacun laissa madame d'Espard, sa cousine et Lucien seuls. Les uns allèrent expliquer madame de Bargeton aux femmes intriguées de sa présence, les autres racontèrent l'arrivée du poëte et se moquèrent de sa toilette, Canalis regagna la loge de la duchesse de Chaulieu et ne revint plus. Lucien fut heureux de la diversion que produisait le spectacle. Toutes les craintes de madame de Bargeton relativement à Lucien furent augmentées par l'attention que sa cousine avait accordée au baron du Châtelet, et qui avait un tout autre caractère que celui de sa politesse protectrice envers Lucien. Pendant le second acte, la loge de madame de Listomère resta pleine de monde, et parut agitée par une conversation où il s'agissait de madame de Bargeton et de Lucien. Le jeune Rastignac était évidemment l'*amuseur* de cette loge, il donnait le branle à ce rire parisien qui, se portant chaque jour sur une nouvelle pâture, s'empresse d'épuiser le sujet présent en en faisant quelque chose de vieux et d'usé dans un seul moment. Madame d'Espard,

inquiète, savait qu'on ne laisse pas ignorer long-temps une médisance à ceux qu'elle blesse, elle attendit la fin de l'acte. Quand les sentiments se sont retournés sur eux-mêmes comme chez Lucien et chez madame de Bargeton, il se passe d'étranges choses en peu de temps : les révolutions morales s'opèrent par des lois d'un effet rapide. Louise avait présentes à la mémoire les paroles sages et politiques que du Châtelet lui avait dites sur Lucien en revenant du Vaudeville. Chaque phrase était une prophétie, et Lucien prit à tâche de les accomplir toutes. En perdant ses illusions sur madame de Bargeton, comme madame de Bargeton perdait les siennes sur lui, le pauvre enfant, de qui la destinée ressemblait un peu à celle de J.-J. Rousseau, l'imita en ce point qu'il fut fasciné par madame d'Espard; et il s'amouracha d'elle aussitôt. Les jeunes gens ou les hommes qui se souviennent de leurs émotions de jeunesse comprendront que cette passion était extrêmement probable et naturelle. Les jolies petites manières, ce parler délicat, ce son de voix fin, cette femme fluette, si noble, si haut placée, si enviée, cette reine apparaissait au poëte comme madame de Bargeton lui était apparue à Angoulême. La mobilité de son caractère le poussa promptement à désirer cette haute protection; le plus sûr moyen était de posséder la femme, il aurait tout alors! Il avait réussi à Angoulême, pourquoi ne réussirait-il pas à Paris? Involontairement et malgré les magies de l'Opéra toutes nouvelles pour lui, son regard, attiré par cette magnifique Célimène, se coulait à tout moment vers elle; et plus il la voyait, plus il avait envie de la voir! Madame de Bargeton surprit un des regards pétillants de Lucien; elle l'observa et le vit plus occupé de la marquise que du spectacle. Elle se serait de bonne grâce résignée à être délaissée pour les cinquante filles de Danaüs; mais quand un regard plus ambitieux, plus ardent, plus significatif que les autres lui expliqua ce qui se passait dans le cœur de Lucien, elle devint jalouse, mais moins pour

l'avenir que pour le passé. — Il ne m'a jamais regardée ainsi, pensa-t-elle. Mon Dieu, Châtelet avait raison! Elle reconnut alors l'erreur de son amour. Quand une femme arrive à se repentir de ses faiblesses, elle passe comme une éponge sur sa vie, afin d'en effacer tout. Quoique chaque regard de Lucien la courrouçât, elle demeura calme. De Marsay revint à l'entr'acte en amenant monsieur de Listomère. L'homme grave et le jeune fat apprirent bientôt à l'altière marquise que le garçon de noces endimanché qu'elle avait eu le malheur d'admettre dans sa loge ne se nommait pas plus monsieur de Rubempré qu'un juif n'a de nom de baptême. Lucien était le fils d'un apothicaire nommé Chardon. Monsieur de Rastignac, très au fait des affaires d'Angoulême, avait fait rire déjà deux loges aux dépens de cette espèce de momie que la marquise nommait sa cousine, et de la précaution que cette dame prenait d'avoir près d'elle un pharmacien pour pouvoir sans doute entretenir par des drogues sa vie artificielle. Enfin de Marsay rapporta quelques-unes des mille plaisanteries auxquelles se livrent en un instant les Parisiens, et qui sont aussi promptement oubliées que dites, mais derrière lesquelles était Châtelet, l'artisan de cette trahison carthaginoise.

— Ma chère, dit sous l'éventail madame d'Espard à madame de Bargeton, de grâce, dites-moi si votre protégé se nomme réellement monsieur de Rubempré?

— Il a pris le nom de sa mère, dit Anaïs embarrassée.

— Mais quel est le nom de son père?

— Chardon.

— Et que faisait ce Chardon!

— Il était pharmacien.

— J'étais bien sûre, ma chère amie, que tout Paris ne pouvait se moquer d'une femme que j'adopte. Je ne me soucie pas de voir venir ici des plaisants enchantés de me trouver avec le fils d'un apothicaire; si vous m'en croyez, nous nous en irons ensemble, et à l'instant.

Madame d'Espard prit un air assez impertinent, sans que Lucien pût deviner en quoi il avait donné lieu à ce changement de visage. Il pensa que son gilet était de mauvais goût, ce qui était vrai; que la façon de son habit était d'une mode exagérée, ce qui était encore vrai. Il reconnut avec une secrète amertume qu'il fallait se faire habiller par un habile tailleur, et il se promit bien le lendemain d'aller chez le plus célèbre, afin de pouvoir, lundi prochain, rivaliser avec les hommes qu'il trouverait chez la marquise. Quoique perdu dans ses réflexions, ses yeux, attentifs au troisième acte, ne quittaient pas la scène. Tout en regardant les pompes de ce spectacle unique, il se livrait à son rêve sur madame d'Espard. Il fut au désespoir de cette subite froideur qui contrariait étrangement l'ardeur intellectuelle avec laquelle il attaquait ce nouvel amour, insouciant des difficultés immenses qu'il apercevait, et qu'il se promettait de vaincre. Il sortit de sa profonde contemplation pour revoir sa nouvelle idole; mais en tournant la tête, il se vit seul; il avait entendu quelque léger bruit, la porte se fermait, madame d'Espard entraînait sa cousine. Lucien fut surpris au dernier point de ce brusque abandon, mais il n'y pensa pas long-temps, précisément parce qu'il le trouvait inexplicable.

Quand les deux femmes furent montées dans leur voiture et qu'elle roula par la rue de Richelieu vers le faubourg Saint-Honoré, la marquise dit avec un ton de colère déguisée : « Ma chère enfant, à quoi pensez-vous ? mais attendez donc que le fils d'un apothicaire soit réellement célèbre avant de vous y intéresser. La duchesse de Chaulieu n'avoue pas encore Canalis, et il est célèbre, et il est gentilhomme. Ce garçon n'est ni votre fils ni votre amant, n'est-ce pas? » dit cette femme hautaine en jetant à sa cousine un regard inquisitif et clair.

— Quel bonheur pour moi d'avoir tenu ce petit drôle à distance et de ne lui avoir rien accordé ! pensa madame de Bargeton.

— Eh ! bien, reprit la marquise qui prit l'expression des yeux de sa cousine pour une réponse, laissez-le là, je vous en conjure. S'arroger un nom illustre ?... mais c'est une audace que la société punit. J'admets que ce soit celui de sa mère; mais songez donc, ma chère, qu'au Roi seul appartient le droit de conférer, par une ordonnance, le nom des Rubempré au fils d'une demoiselle de cette maison; si elle s'est mésalliée, la faveur serait énorme, et pour l'obtenir, il faut une immense fortune, des services rendus, de très-hautes protections. Cette mise de boutiquier endimanché prouve que ce garçon n'est ni riche ni gentilhomme; sa figure est belle, mais il me paraît fort sot, il ne sait ni se tenir ni parler; enfin il n'est pas *élevé*, par quel hasard le protégez-vous ?

Madame de Bargeton qui renia Lucien, comme Lucien l'avait reniée en lui-même, eut une effroyable peur que sa cousine n'apprît la vérité sur son voyage.

— Mais, chère cousine, je suis au désespoir de vous avoir compromise.

— On ne me compromet pas, dit en souriant madame d'Espard. Je ne songe qu'à vous.

— Mais vous l'avez invité à venir dîner lundi.

— Je serai malade, répondit vivement la marquise, vous l'en préviendrez, et je le consignerai sous son double nom à ma porte.

Lucien imagina de se promener pendant l'entr'acte dans le foyer en voyant que tout le monde y allait. D'abord aucune des personnes qui étaient venues dans la loge de madame d'Espard ne le salua ni ne parut faire attention à lui, ce qui sembla fort extraordinaire au poëte de province. Puis du Châtelet, auquel il essaya de s'accrocher, le guettait du coin de l'œil, et l'évita constamment. Après s'être convaincu, en voyant les hommes qui vaguaient dans le foyer, que sa mise était assez ridicule, Lucien vint se replacer au coin de sa loge et demeura, pendant le reste de la représentation, absorbé tour à tour par le

pompeux spectacle du ballet du cinquième acte, si célèbre par son *Enfer,* par l'aspect de la salle dans laquelle son regard alla de loge en loge, et par ses propres réflexions qui furent profondes en présence de la société parisienne. — Voilà donc mon royaume! se dit-il, voilà le monde que je dois dompter. Il retourna chez lui à pied en pensant à tout ce qu'avaient dit les personnages qui étaient venus faire leur cour à madame d'Espard; leurs manières, leurs gestes, la façon d'entrer et de sortir, tout revint à sa mémoire avec une étonnante fidélité. Le lendemain, vers midi, sa première occupation fut de se rendre chez Staub, le tailleur le plus célèbre de cette époque*. Il obtint, à force de prières et par la vertu de l'argent comptant, que ses habits fussent faits pour le fameux lundi. Staub alla jusqu'à lui promettre une délicieuse redingote, un gilet et un pantalon pour le jour décisif. Lucien se commanda des chemises, des mouchoirs, enfin tout un petit trousseau, chez une lingère, et se fit prendre mesure de souliers et de bottes par un cordonnier célèbre. Il acheta une jolie canne chez Verdier, des gants et des boutons de chemise chez madame Irlande*; enfin il tâcha de se mettre à la hauteur des dandies. Quand il eut satisfait ses fantaisies, il alla rue Neuve-du-Luxembourg, et trouva Louise sortie.

— Elle dîne chez madame la marquise d'Espard, et reviendra tard, lui dit Albertine.

Lucien alla dîner dans un restaurant à quarante sous au Palais-Royal, et se coucha de bonne heure. Le dimanche, il alla dès onze heures chez Louise; elle n'était pas levée. A deux heures il revint.

— Madame ne reçoit pas encore, lui dit Albertine, mais elle m'a donné un petit mot pour vous.

— Elle ne reçoit pas encore, répéta Lucien; mais je ne suis pas quelqu'un...

— Je ne sais pas, dit Albertine d'un air fort impertinent.

Lucien, moins surpris de la réponse d'Albertine que

de recevoir une lettre de madame de Bargeton, prit le billet et lut dans la rue ces lignes désespérantes :

« Madame d'Espard est indisposée, elle ne pourra pas « vous recevoir lundi; moi-même je ne suis pas bien, et « cependant je vais m'habiller pour aller lui tenir com- « pagnie. Je suis désespérée de cette petite contrariété; « mais vos talents me rassurent, et vous percerez sans char- « latanisme. »

— Et pas de signature! se dit Lucien, qui se trouva dans les Tuileries, sans croire avoir marché. Le don de seconde vue que possèdent les gens de talent lui fit soupçonner la catastrophe annoncée par ce froid billet. Il allait, perdu dans ses pensées, il allait devant lui, regardant les monuments de la place Louis XV. Il faisait beau. De belles voitures passaient incessamment sous ses yeux en se dirigeant vers la grande avenue des Champs-Élysées. Il suivit la foule des promeneurs et vit alors les trois ou quatre mille voitures qui, par une belle journée, affluent en cet endroit le dimanche, et improvisent un Longchamp. Étourdi par le luxe des chevaux, des toilettes et des livrées, il allait toujours, et arriva devant l'Arc-de-Triomphe commencé*. Que devint-il quand, en revenant, il vit venir à lui madame d'Espard et madame de Bargeton dans une calèche admirablement attelée, et derrière laquelle ondulaient les plumes du chasseur dont l'habit vert brodé d'or les lui fit reconnaître. La file s'arrêta par suite d'un encombrement, Lucien put voir Louise dans sa transformation, elle n'était pas reconnaissable : les couleurs de sa toilette étaient choisies de manière à faire valoir son teint; sa robe était délicieuse; ses cheveux arrangés gracieusement lui seyaient bien, et son chapeau d'un goût exquis était remarquable à côté de celui de madame d'Espard, qui commandait à la mode. Il y a une indéfinissable façon de porter un chapeau : mettez le chapeau un peu trop en arrière, vous avez l'air

effronté; mettez-le trop en avant, vous avez l'air sournois; de côté, l'air devient cavalier; les femmes comme il faut posent leurs chapeaux comme elles veulent et ont toujours bon air. Madame de Bargeton avait sur-le-champ résolu cet étrange problème. Une jolie ceinture dessinait sa taille svelte. Elle avait pris les gestes et les façons de sa cousine; assise comme elle, elle jouait avec une élégante cassolette attachée à l'un des doigts de sa main droite par une petite chaîne, et montrait ainsi sa main fine et bien gantée sans avoir l'air de vouloir la montrer. Enfin elle s'était faite semblable à madame d'Espard sans la singer; elle était la digne cousine de la marquise, qui paraissait être fière de son élève. Les femmes et les hommes qui se promenaient sur la chaussée regardaient la brillante voiture aux armes des d'Espard et des Blamont-Chauvry, dont les deux écussons étaient adossés. Lucien fut étonné du grand nombre de personnes qui saluaient les deux cousines; il ignorait que tout ce Paris, qui consiste en vingt salons, savait déjà la parenté de madame de Bargeton et de madame d'Espard. Des jeunes gens à cheval, parmi lesquels Lucien remarqua de Marsay et Rastignac, se joignirent à la calèche pour conduire les deux cousines au Bois. Il fut facile à Lucien de voir, au geste des deux fats, qu'ils complimentaient madame de Bargeton sur sa métamorphose. Madame d'Espard pétillait de grâce et de santé; ainsi son indisposition était un prétexte pour ne pas recevoir Lucien, puisqu'elle ne remettait pas son dîner à un autre jour. Le poëte furieux s'approcha de la calèche, alla lentement, et, quand il fut en vue des deux femmes, il les salua : madame de Bargeton ne voulut pas le voir, la marquise le lorgna et ne répondit pas à son salut. La réprobation de l'aristocratie parisienne n'était pas comme celle des souverains d'Angoulême : en s'efforçant de blesser Lucien, les hobereaux admettaient son pouvoir et le tenaient pour un homme; tandis que, pour madame d'Espard, il n'existait même pas. Ce n'était pas un arrêt, mais un déni de jus-

tice. Un froid mortel saisit le pauvre poëte quand de Marsay le lorgna; le lion parisien laissa retomber son lorgnon si singulièrement qu'il semblait à Lucien que ce fût le couteau de la guillotine. La calèche passa. La rage, le désir de la vengeance s'empara de cet homme dédaigné : s'il avait tenu madame de Bargeton, il l'aurait égorgée; il se fit Fouquier-Tinville pour se donner la jouissance d'envoyer madame d'Espard à l'échafaud, il aurait voulu pouvoir faire subir à de Marsay un de ces supplices raffinés

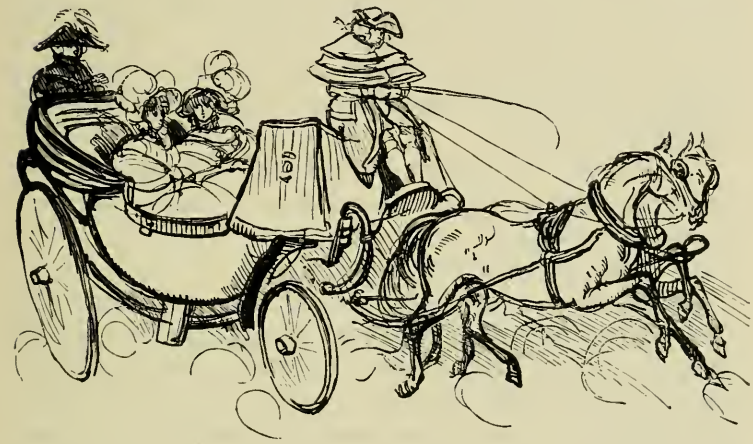

qu'ont inventés les sauvages. Il vit passer Canalis à cheval, élégant comme devait l'être le plus câlin des poëtes et saluant les femmes les plus jolies.

— Mon Dieu! de l'or à tout prix! se disait Lucien, l'or est la seule puissance devant laquelle ce monde s'agenouille. Non! lui cria sa conscience, mais la gloire, et la gloire c'est le travail! Du travail! c'est le mot de David. Mon Dieu! pourquoi suis-je ici? mais je triompherai! Je passerai dans cette avenue en calèche à chasseur! j'aurai des marquises d'Espard! En lançant ces paroles enragées, il dînait chez Hurbain à quarante sous*. Le lendemain, à

neuf heures, il alla chez Louise dans l'intention de lui reprocher sa barbarie : non-seulement madame de Bargeton n'y était pas pour lui, mais encore le portier ne le laissa pas monter, il resta dans la rue, faisant le guet, jusqu'à midi. A midi, du Châtelet sortit de chez madame de Bargeton, vit le poëte du coin de l'œil et l'évita. Lucien, piqué au vif, poursuivit son rival; du Châtelet se sentant serré, se retourna et le salua dans l'intention évidente d'aller au large après cette politesse.

— De grâce, monsieur, dit Lucien, accordez-moi une seconde, j'ai deux mots à vous dire. Vous m'avez témoigné de l'amitié, je l'invoque pour vous demander le plus léger des services. Vous sortez de chez madame de Bargeton, expliquez-moi la cause de ma disgrâce auprès d'elle et de madame d'Espard?

— Monsieur Chardon, répondit du Châtelet avec une fausse bonhomie, savez-vous pourquoi ces dames vous ont quitté à l'Opéra?

— Non, dit le pauvre poëte.

— Hé! bien, vous avez été desservi dès votre début par monsieur de Rastignac. Le jeune dandy, questionné sur vous, a purement et simplement dit que vous vous nommiez monsieur Chardon et non monsieur de Rubempré; que votre mère gardait les femmes en couches, que votre père était en son vivant apothicaire à l'Houmeau, faubourg d'Angoulême; que votre sœur était une charmante jeune fille qui repassait admirablement les chemises et qu'elle allait épouser un imprimeur d'Angoulême nommé Séchard. Voilà le monde. Mettez-vous en vue? il vous discute. Monsieur de Marsay est venu rire de vous avec madame d'Espard, et aussitôt ces deux dames se sont enfuies en se croyant compromises auprès de vous. N'essayez pas d'aller chez l'une ou chez l'autre. Madame de Bargeton ne serait pas reçue par sa cousine si elle continuait à vous voir. Vous avez du génie, tâchez de prendre votre revanche. Le monde vous dédaigne, dédaignez le

monde. Réfugiez-vous dans une mansarde, faites-y des chefs-d'œuvre, saisissez un pouvoir quelconque, et vous verrez le monde à vos pieds; vous lui rendrez alors les meurtrissures qu'il vous aura faites là où il vous les aura faites. Plus madame de Bargeton vous a marqué d'amitié, plus elle aura d'éloignement pour vous. Ainsi vont les sentiments féminins. Mais il ne s'agit pas en ce moment de reconquérir l'amitié d'Anaïs, il s'agit de ne pas l'avoir pour ennemie, et je vais vous en donner le moyen. Elle vous a écrit, renvoyez-lui toutes ses lettres, elle sera sensible à ce procédé de gentilhomme; plus tard, si vous avez besoin d'elle, elle ne vous sera pas hostile. Quant à moi, j'ai une si haute opinion de votre avenir, que je vous ai partout défendu, et que dès à présent, si je puis ici faire quelque chose pour vous, vous me trouverez toujours prêt à vous rendre service.

Lucien était si morne, si pâle, si défait, qu'il ne rendit pas au vieux beau rajeuni par l'atmosphère parisienne le salut sèchement poli qu'il reçut de lui. Il revint à son hôtel, où il trouva Staub lui-même, venu moins pour lui essayer ses habits, qu'il lui essaya, que pour savoir de l'hôtesse du Gaillard-Bois ce qu'était sous le rapport financier sa pratique inconnue. Lucien était arrivé en poste, madame de Bargeton l'avait ramené du Vaudeville jeudi dernier en voiture. Ces renseignements étaient bons. Staub nomma Lucien monsieur le comte, et lui fit voir avec quel talent il avait mis ses charmantes formes en lumière.

— Un jeune homme mis ainsi, lui dit-il, peut s'aller promener aux Tuileries, il épousera une riche Anglaise au bout de quinze jours.

Cette plaisanterie de tailleur allemand et la perfection de ses habits, la finesse du drap, la grâce qu'il se trouvait à lui-même en se regardant dans la glace, ces petites choses rendirent Lucien moins triste. Il se dit vaguement que Paris était la capitale du hasard, et il crut au hasard

pour un moment. N'avait-il pas un volume de poësies et un magnifique roman, *l'Archer de Charles IX*, en manuscrit? il espéra dans sa destinée. Staub promit la redingote et le reste des habillements pour le lendemain. Le lendemain, le bottier, la lingère et le tailleur revinrent tous munis de leurs factures. Lucien ignorant la manière de les congédier, Lucien encore sous le charme des coutumes de province, les solda; mais après les avoir payés, il ne lui resta plus que trois cent soixante francs sur les deux mille francs qu'il avait apportés à Paris : il y était depuis une semaine! Néanmoins il s'habilla et alla faire un tour sur la terrasse des Feuillants. Il y prit une revanche. Il était si bien mis, si gracieux, si beau, que plusieurs femmes le regardèrent, et deux ou trois furent assez saisies par sa beauté pour se retourner. Lucien étudia la démarche et les manières des jeunes gens, et fit son cours de belles manières tout en pensant à ses trois cent soixante francs. Le soir, seul dans sa chambre, il lui vint à l'idée d'éclaircir le problème de sa vie à l'hôtel du Gaillard-Bois, où il déjeunait des mets les plus simples, en croyant économiser. Il demanda son mémoire en homme qui voulait déménager, il se vit débiteur d'une centaine de francs. Le lendemain, il courut au pays latin, que David lui avait recommandé pour le bon marché. Après avoir cherché pendant long-temps, il finit par rencontrer rue de Cluny *, près de la Sorbonne, un misérable hôtel garni, où il eut une chambre pour le prix qu'il voulait y mettre. Aussitôt il paya son hôtesse du Gaillard-Bois et vint s'installer rue de Cluny dans la journée. Son déménagement ne lui coûta qu'une course de fiacre.

Après avoir pris possession de sa pauvre chambre, il rassembla toutes les lettres de madame de Bargeton, en fit un paquet, le posa sur sa table, et avant de lui écrire, il se mit à penser à cette fatale semaine. Il ne se dit pas qu'il avait, lui le premier, étourdiment renié son amour, sans savoir ce que deviendrait sa Louise à Paris; il ne vit

pas ses torts, il vit sa situation actuelle; il accusa madame de Bargeton : au lieu de l'éclairer, elle l'avait perdu. Il se courrouça, il devint fier, et se mit à écrire la lettre suivante dans le paroxysme de sa colère.

« Que diriez-vous, madame, d'une femme à qui aurait « plu quelque pauvre enfant timide, plein de ces croyances « nobles que plus tard l'homme appelle des illusions, et « qui aurait employé les grâces de la coquetterie, les « finesses de son esprit, et les plus beaux semblants de « l'amour maternel pour détourner cet enfant? Ni les pro- « messes les plus caressantes, ni les châteaux de cartes « dont il s'émerveille ne lui coûtent; elle l'emmène, elle « s'en empare, elle le gronde de son peu de confiance, « elle le flatte tour à tour; quand l'enfant abandonne sa « famille, et la suit aveuglément, elle le conduit au bord « d'une mer immense, le fait entrer par un sourire dans un « frêle esquif, et le lance seul, sans secours, à travers les « orages; puis, du rocher où elle reste, elle se met à rire « et lui souhaite bonne chance. Cette femme c'est vous, « cet enfant c'est moi. Aux mains de cet enfant se trouve « un souvenir qui pourrait trahir les crimes de votre bien- « faisance et les faveurs de votre abandon. Vous pourriez « avoir à rougir en rencontrant l'enfant aux prises avec les « vagues, si vous songiez que vous l'avez tenu sur votre « sein. Quand vous lirez cette lettre, vous aurez le souvenir « en votre pouvoir. Libre à vous de tout oublier. Après « les belles espérances que votre doigt m'a montrées dans « le ciel, j'aperçois les réalités de la misère dans la boue « de Paris. Pendant que vous irez, brillante et adorée, à « travers les grandeurs de ce monde, sur le seuil duquel « vous m'avez amené, je grelotterai dans le misérable gre- « nier où vous m'avez jeté. Mais peut-être un remords « viendra-t-il vous saisir au sein des fêtes et des plaisirs, « peut-être penserez-vous à l'enfant que vous avez plongé « dans un abîme. Eh! bien, madame, pensez-y sans

« remords ! Du fond de sa misère, cet enfant vous offre la « seule chose qui lui reste, son pardon dans un dernier « regard. Oui, madame, grâce à vous, il ne me reste rien. « Rien ? n'est-ce pas ce qui a servi à faire le monde ? le « génie doit imiter Dieu : je commence par avoir sa clé- « mence sans savoir si j'aurai sa force. Vous n'aurez à trem- « bler que si j'allais à mal ; vous seriez complice de mes « fautes. Hélas ! je vous plains de ne pouvoir plus rien être « à la gloire vers laquelle je vais tendre conduit par le tra- « vail. »

Après avoir écrit cette lettre emphatique, mais pleine de cette sombre dignité que l'artiste de vingt et un ans exagère souvent, Lucien se reporta par la pensée au milieu de sa famille : il revit le joli appartement que David lui avait décoré en y sacrifiant une partie de sa fortune, il eut une vision des joies tranquilles, modestes, bourgeoises qu'il avait goûtées ; les ombres de sa mère, de sa sœur, de David vinrent autour de lui, il entendit de nouveau les larmes qu'ils avaient versées au moment de son départ, et il pleura lui-même, car il était seul dans Paris, sans amis, sans protecteurs.

Quelques jours après, voici ce que Lucien écrivit à sa sœur :

« Ma chère Ève, les sœurs ont le triste privilége « d'épouser plus de chagrins que de joies en partageant « l'existence de frères voués à l'Art, et je commence à « craindre de te devenir bien à charge. N'ai-je pas abusé « déjà de vous tous, qui vous êtes sacrifiés pour moi ? Ce « souvenir de mon passé, si rempli par les joies de la fa- « mille, m'a soutenu contre la solitude de mon présent. « Avec quelle rapidité d'aigle, revenant à son nid, n'ai-je « pas traversé la distance qui nous sépare pour me trouver « dans une sphère d'affections vraies, après avoir éprouvé « les premières misères et les premières déceptions du

« monde parisien! Vos lumières ont-elles pétillé? Les « tisons de votre foyer ont-ils roulé? Avez-vous entendu « des bruissements dans vos oreilles? Ma mère a-t-elle « dit : — Lucien pense à nous? David a-t-il répondu : « — Il se débat avec les hommes et les choses? Mon Ève, « je n'écris cette lettre qu'à toi seule. A toi seule j'oserai « confier le bien et le mal qui m'adviendront, en rou- « gissant de l'un et de l'autre, car ici le bien est aussi rare « que devrait l'être le mal. Tu vas apprendre beaucoup de « choses en peu de mots : madame de Bargeton a eu « honte de moi, m'a renié, congédié, répudié le neuvième « jour de mon arrivée. En me voyant, elle a détourné la « tête, et moi, pour la suivre dans le monde où elle vou- « lait me lancer, j'avais dépensé dix-sept cent soixante « francs sur les deux mille emportés d'Angoulême et si « péniblement trouvés. A quoi? diras-tu. Ma pauvre sœur, « Paris est un étrange gouffre : on y trouve à dîner pour « dix-huit sous, et le plus simple dîner d'un *restaurat* élé- « gant coûte cinquante francs; il y a des gilets et des pan- « talons à quatre francs et quarante sous, les tailleurs à la « mode ne vous les font pas à moins de cent francs. On « donne un sou pour passer les ruisseaux des rues quand « il pleut. Enfin la moindre course en voiture vaut trente- « deux sous. Après avoir habité le beau quartier, je suis « aujourd'hui hôtel de Cluny, rue de Cluny, dans l'une « des plus pauvres et des plus sombres petites rues de « Paris, serrée entre trois églises et les vieux bâtiments de « la Sorbonne. J'occupe une chambre garnie au quatrième « étage de cet hôtel, et, quoique bien sale et dénuée, je « la paie encore quinze francs par mois. Je déjeune d'un « petit pain de deux sous et d'un sou de lait, mais je dîne « très-bien pour vingt-deux sous au *restaurat* d'un nommé « Flicoteaux, lequel est situé sur la place même de la Sor- « bonne. Jusqu'à l'hiver ma dépense n'excédera pas « soixante francs par mois, tout compris, du moins je l'es- « père. Ainsi mes deux cent quarante francs suffiront aux

« quatre premiers mois. D'ici là, j'aurai sans doute vendu « *l'Arber de Charles IX* et les *Marguerites*. N'ayez donc « aucune inquiétude à mon sujet. Si le présent est froid, « nu, mesquin, l'avenir est bleu, riche et splendide. La « plupart des grands hommes ont éprouvé les vicissitudes « qui m'affectent sans m'accabler. Plaute, un grand poëte « comique, a été garçon de moulin. Machiavel écrivait *le* « *Prince* le soir, après avoir été confondu parmi des ouvriers « pendant la journée. Enfin le grand Cervantès, qui avait « perdu le bras à la bataille de Lépante en contribuant au « gain de cette fameuse journée, appelé *vieux et ignoble* « *manchot* par les écrivailleurs de son temps, mit, faute de « libraire, dix ans d'intervalle entre la première et la se- « conde partie de son sublime Don Quichotte. Nous n'en « sommes pas là aujourd'hui. Les chagrins et la misère ne « peuvent atteindre que les talents inconnus; mais quand « ils se sont fait jour, les écrivains deviennent riches, et je « serai riche. Je vis d'ailleurs par la pensée, je passe la « moitié de la journée à la bibliothèque Sainte-Geneviève, « où j'acquiers l'instruction qui me manque, et sans la- « quelle je n'irais pas loin. Aujourd'hui je me trouve donc « presque heureux. En quelques jours je me suis con- « formé joyeusement à ma position. Je me livre dès le « jour à un travail que j'aime; la vie matérielle est assurée; « je médite beaucoup, j'étudie, je ne vois pas où je puis « être maintenant blessé, après avoir renoncé au monde « où ma vanité pouvait souffrir à tout moment. Les « hommes illustres d'une époque sont tenus de vivre à « l'écart. Ne sont-ils pas les oiseaux de la forêt? ils « chantent, ils charment la nature, et nul ne doit les aper- « cevoir. Ainsi ferai-je, si tant est que je puisse réaliser les « plans ambitieux de mon esprit. Je ne regrette pas « madame de Bargeton. Une femme qui se conduit ainsi « ne mérite pas un souvenir. Je ne regrette pas non plus « d'avoir quitté Angoulême. Cette femme avait raison de « me jeter dans Paris en m'y abandonnant à mes propres

« forces. Ce pays est celui des écrivains, des penseurs, des « poëtes. Là seulement se cultive la gloire, et je connais « les belles récoltes qu'elle produit aujourd'hui. Là seu- « lement les écrivains peuvent trouver, dans les musées « et dans les collections, les vivantes œuvres des génies « du temps passé qui réchauffent les imaginations et les « stimulent. Là seulement d'immenses bibliothèques sans « cesse ouvertes offrent à l'esprit des renseignements et « une pâture. Enfin, à Paris, il y a dans l'air et dans les « moindres détails un esprit qui se respire et s'empreint « dans les créations littéraires. On apprend plus de choses « en conversant au café, au théâtre pendant une demi- « heure qu'en province en dix ans. Ici, vraiment, tout est « spectacle, comparaison et instruction. Un excessif bon « marché, une cherté excessive, voilà Paris, où toute « abeille rencontre son alvéole, où toute âme s'assimile « ce qui lui est propre. Si donc je souffre en ce moment, « je ne me repens de rien. Au contraire, un bel avenir se « déploie et réjouit mon cœur un moment endolori. « Adieu, ma chère sœur, ne t'attends pas à recevoir « régulièrement mes lettres : une des particularités de « Paris est qu'on ne sait réellement pas comment le « temps passe. La vie y est d'une effrayante rapidité. « J'embrasse ma mère, David, et toi plus tendrement « que jamais. »

Flicoteaux est un nom inscrit dans bien des mémoires. Il est peu d'étudiants logés au quartier latin pendant les douze premières années de la Restauration qui n'aient fréquenté ce temple de la faim et de la misère. Le dîner, composé de trois plats, coûtait dix-huit sous, avec un carafon de vin ou une bouteille de bière, et vingt-deux sous avec une bouteille de vin. Ce qui, sans doute, a empêché cet ami de la jeunesse de faire une fortune colossale, est un article de son programme imprimé en grosses lettres dans les affiches de ses concurrents et ainsi

conçu : PAIN À DISCRÉTION, c'est-à-dire jusqu'à l'indiscrétion. Bien des gloires ont eu Flicoteaux pour père-nourricier. Certes le cœur de plus d'un homme célèbre doit éprouver les jouissances de mille souvenirs indicibles à l'aspect de la devanture à petits carreaux donnant sur la place de la Sorbonne et sur la rue Neuve-de-Richelieu*, que Flicoteaux II ou III avait encore respectée, avant les journées de Juillet, en leur laissant ces teintes brunes, cet air ancien et respectable qui annonçait un profond dédain pour le charlatanisme des dehors, espèce d'annonce faite pour les yeux aux dépens du ventre par presque tous les restaurateurs d'aujourd'hui. Au lieu de ces tas de gibier empaillé destinés à ne pas cuire, au lieu de ces poissons fantastiques qui justifient le mot du saltimbanque : « J'ai « vu une belle carpe, je compte l'acheter dans huit jours; » au lieu de ces primeurs, qu'il faudrait appeler *postmeurs*, exposées en de fallacieux étalages pour le plaisir des caporaux et de leurs *payses*, l'honnête Flicoteaux exposait des saladiers ornés de maint raccommodage, où des tas de pruneaux cuits réjouissaient le regard du consommateur, sûr que ce mot, trop prodigué sur d'autres affiches, *dessert*, n'était pas une charte. Les pains de six livres, coupés en quatre tronçons, rassuraient sur la promesse du pain à discrétion. Tel était le luxe d'un établissement que, de son temps, Molière eût célébré, tant est drolatique l'épigramme du nom. Flicoteaux subsiste, il vivra tant que les étudiants voudront vivre. On y mange, rien de moins, rien de plus; mais on y mange comme on travaille, avec une activité sombre ou joyeuse, selon les caractères ou les circonstances. Cet établissement célèbre consistait alors en deux salles disposées en équerre, longues, étroites et basses, éclairées l'une sur la place de la Sorbonne, l'autre sur la rue Neuve-de-Richelieu; toutes deux meublées de tables venues de quelque réfectoire abbatial, car leur longueur a quelque chose de monastique, et les couverts y sont préparés avec les serviettes

des abonnés passées dans des coulants de moiré métallique numérotés. Flicoteaux Ier ne changeait ses nappes que tous les dimanches; mais Flicoteaux II les a changées, dit-on, deux fois par semaine dès que la concurrence a menacé sa dynastie. Ce restaurant est un atelier avec ses ustensiles, et non la salle de festin avec son élégance et ses plaisirs : chacun en sort promptement. Au dedans, les mouvements intérieurs sont rapides. Les garçons y vont et viennent sans flâner, ils sont tous occupés, tous nécessaires. Les mets sont peu variés. La pomme de terre y est éternelle, il n'y aurait pas une pomme de terre en Irlande, elle manquerait partout, qu'il s'en trouverait chez Flicoteaux. Elle s'y produit depuis trente ans sous cette couleur blonde affectionnée par Titien, semée de verdure hachée, et jouit d'un privilége envié par les femmes : telle vous l'avez vue en 1814, telle vous la trouverez en 1840. Les côtelettes de mouton, le filet de bœuf sont à la carte de cet établissement ce que les coqs de bruyère, les filets d'esturgeon sont à celle de Véry, des mets extraordinaires qui exigent la commande dès le matin. La femelle du bœuf y domine, et son fils y foisonne sous les aspects les plus ingénieux. Quand le merlan, les maquereaux donnent sur les côtes de l'Océan, ils rebondissent chez Flicoteaux. Là, tout est en rapport avec les vicissitudes de l'agriculture et les caprices des saisons françaises. On y apprend des choses dont ne se doutent pas les riches, les oisifs, les indifférents aux phases de la nature. L'étudiant parqué dans le quartier latin y a la connaissance la plus exacte des Temps : il sait quand les haricots et les petits pois réussissent, quand la Halle regorge de choux, quelle salade y abonde, et si la betterave a manqué. Une vieille calomnie, répétée au moment où Lucien y venait, consistait à attribuer l'apparition des beafteaks à quelque mortalité sur les chevaux. Peu de restaurants parisiens offrent un si beau spectacle. Là vous ne trouvez que jeunesse et foi, que misère gaiement sup-

portée, quoique cependant les visages ardents et graves, sombres et inquiets n'y manquent pas. Les costumes sont généralement négligés. Aussi remarque-t-on les habitués qui viennent bien mis. Chacun sait que cette tenue extraordinaire signifie : maîtresse attendue, partie de spectacle ou visite dans les sphères supérieures. Il s'y est, dit-on, formé quelques amitiés entre plusieurs étudiants devenus plus tard célèbres, comme on le verra dans cette histoire. Néanmoins, excepté les jeunes gens du même pays réunis au même bout de table, généralement les dîneurs ont une gravité qui se déride difficilement, peut-être à cause de la catholicité du vin qui s'oppose à toute expansion. Ceux qui ont cultivé Flicoteaux peuvent se rappeler plusieurs personnages sombres et mystérieux, enveloppés dans les brumes de la plus froide misère, qui ont pu dîner là pendant deux ans, et disparaître sans qu'aucune lumière ait éclairé ces farfadets parisiens aux yeux des plus curieux habitués. Les amitiés ébauchées chez Flicoteaux se scellaient dans les cafés voisins aux flammes d'un punch liquoreux, ou à la chaleur d'une demi-tasse de café bénie par un *gloria* quelconque.

Pendant les premiers jours de son installation à l'hôtel de Cluny, Lucien, comme tout néophyte, eut des allures timides et régulières. Après la triste épreuve de la vie élégante qui venait d'absorber ses capitaux, il se jeta dans le travail avec cette première ardeur que dissipent si vite les difficultés et les amusements que Paris offre à toutes les existences, aux plus luxueuses comme aux plus pauvres, et qui, pour être domptés, exigent la sauvage énergie du vrai talent ou le sombre vouloir de l'ambition. Lucien tombait chez Flicoteaux vers quatre heures et demie, après avoir remarqué l'avantage d'y arriver des premiers; les mets étaient alors plus variés, celui qu'on préférait s'y trouvait encore. Comme tous les esprits poëtiques, il avait affectionné une place, et son choix

annonçait assez de discernement. Dès le premier jour de son entrée chez Flicoteaux, il avait distingué, près du comptoir, une table où les physionomies des dîneurs, autant que leurs discours saisis à la volée, lui dénoncèrent des compagnons littéraires. D'ailleurs, une sorte d'instinct lui fit deviner qu'en se plaçant près du comptoir il pourrait parlementer avec les maîtres du restaurant. A la longue la connaissance s'établirait, et au jour des détresses financières il obtiendrait sans doute un crédit nécessaire. Il s'était donc assis à une petite table carrée à côté du comptoir, où il ne vit que deux couverts ornés de deux serviettes blanches sans coulant, et destinées probablement aux allants et venants. Le vis-à-vis de Lucien était un maigre et pâle jeune homme, vraisemblablement aussi pauvre que lui, dont le beau visage déjà flétri annonçait que des espérances envolées avaient fatigué son front et laissé dans son âme des sillons où les graines ensemencées ne germaient point. Lucien se sentit poussé vers l'inconnu par ces vestiges de poësie et par un irrésistible élan de sympathie.

Ce jeune homme, le premier avec lequel le poëte d'Angoulême put échanger quelques paroles, au bout d'une semaine de petits soins, de paroles et d'observations échangées, se nommait Étienne Lousteau. Comme Lucien, Étienne avait quitté sa province, une ville du Berry, depuis deux ans. Son geste animé, son regard brillant, sa parole brève par moments, trahissaient une amère connaissance de la vie littéraire. Étienne était venu de Sancerre, sa tragédie en poche, attiré par ce qui poignait Lucien : la gloire, le pouvoir et l'argent. Ce jeune homme, qui dîna d'abord quelques jours de suite, ne se montra bientôt plus que de loin en loin. Après cinq ou six jours d'absence, en retrouvant une fois son poëte, Lucien espérait le revoir le lendemain; mais le lendemain la place était prise par un inconnu. Quand, entre jeunes gens, on s'est vu la veille, le feu de la conversation d'hier se re-

flète sur celle d'aujourd'hui; mais ces intervalles obligeaient Lucien à rompre chaque fois la glace, et retardaient d'autant une intimité qui, durant les premières semaines, fit peu de progrès. Après avoir interrogé la dame du comptoir, Lucien apprit que son ami futur était rédacteur d'un petit journal, où il faisait des articles sur les livres nouveaux, et rendait compte des pièces jouées à l'Ambigu-Comique, à la Gaieté, au Panorama-Dramatique*. Ce jeune homme devint tout à coup un personnage aux yeux de Lucien, qui compta bien engager la conversation avec lui d'une manière un peu plus intime, et faire quelques sacrifices pour obtenir une amitié si nécessaire à un débutant. Le journaliste resta quinze jours absent. Lucien ne savait pas encore qu'Étienne ne dînait chez Flicoteaux que quand il était sans argent, ce qui lui donnait cet air sombre et désenchanté, cette froideur à laquelle Lucien opposait de flatteurs sourires et de douces paroles. Néanmoins cette liaison exigeait de mûres réflexions, car ce journaliste obscur paraissait mener une vie coûteuse, mélangée de petits-verres, de tasses de café, de bols de punch, de spectacles et de soupers. Or, pendant les premiers jours de son installation dans le quartier, la conduite de Lucien fut celle d'un pauvre enfant étourdi par sa première expérience de la vie parisienne. Aussi, après avoir étudié le prix des consommations et soupesé sa bourse, Lucien n'osa-t-il pas prendre les allures d'Étienne, en craignant de recommencer les bévues dont il se repentait encore. Toujours sous le joug des religions de la province, ses deux anges gardiens, Ève et David, se dressaient à la moindre pensée mauvaise, et lui rappelaient les espérances mises en lui, le bonheur dont il était comptable à sa vieille mère, et toutes les promesses de son génie. Il passait ses matinées à la bibliothèque Sainte-Geneviève à étudier l'histoire. Ses premières recherches lui avaient fait apercevoir d'effroyables erreurs dans son roman de *l'Archer de Charles IX*.

La bibliothèque fermée, il venait dans sa chambre humide et froide corriger son ouvrage, y recoudre, y supprimer des chapitres entiers. Après avoir dîné chez Flicoteaux, il descendait au passage du Commerce, lisait au cabinet littéraire de Blosse* les œuvres de la littérature contemporaine, les journaux, les recueils périodiques, les livres de poësie pour se mettre au courant du mouvement de l'intelligence, et regagnait son misérable hôtel vers minuit sans avoir usé de bois ni de lumière. Ces lectures changeaient si énormément ses idées, qu'il revit son recueil de sonnets sur les fleurs, ses chères *Marguerites,* et les retravailla si bien qu'il n'y eut pas cent vers de conservés. Ainsi, d'abord, Lucien mena la vie innocente et pure des pauvres enfants de la province qui trouvent du luxe chez Flicoteaux en le comparant à l'ordinaire de la maison paternelle, qui se récréent par de lentes promenades sous les allées du Luxembourg en y regardant les jolies femmes d'un œil oblique et le cœur gros de sang, qui ne sortent pas du quartier, et s'adonnent saintement au travail en songeant à leur avenir. Mais Lucien, né poëte, soumis bientôt à d'immenses désirs, se trouva sans force contre les séductions des affiches de spectacle. Le Théâtre-Français, le Vaudeville, les Variétés, l'Opéra-Comique*, où il allait au parterre, lui enlevèrent une soixantaine de francs. Quel étudiant pouvait résister au bonheur de voir Talma dans les rôles qu'il a illustrés? Le théâtre, ce premier amour de tous les esprits poëtiques, fascina Lucien. Les acteurs et les actrices lui semblaient des personnages imposants; il ne croyait pas à la possibilité de franchir la rampe et de les voir familièrement. Ces auteurs de ses plaisirs étaient pour lui des êtres merveilleux que les journaux traitaient comme les grands intérêts de l'État. Être auteur dramatique, se faire jouer, quel rêve caressé! Ce rêve, quelques audacieux, comme Casimir Delavigne, le réalisaient! Ces fécondes pensées, ces moments de croyance en soi suivis de désespoir agitèrent Lucien

et le maintinrent dans la sainte voie du travail et de l'économie, malgré les grondements sourds de plus d'un fanatique désir. Par excès de sagesse, il se défendit de pénétrer dans le Palais-Royal, ce lieu de perdition où, pendant une seule journée, il avait dépensé cinquante francs chez Véry, et près de cinq cents francs en habits. Aussi quand il cédait à la tentation de voir Fleury, Talma, les deux Baptiste, ou Michot*, n'allait-il pas plus loin que l'obscure galerie où l'on faisait queue dès cinq heures et demie, et où les retardataires étaient obligés d'acheter pour dix sous une place auprès du bureau. Souvent, après être resté là pendant deux heures, ces mots : *Il n'y a plus de billets!* retentissaient à l'oreille de plus d'un étudiant désappointé. Après le spectacle, Lucien revenait les yeux baissés, ne regardant point dans les rues alors meublées de séductions vivantes. Peut-être lui arriva-t-il quelques-unes de ces aventures d'une excessive simplicité, mais qui prennent une place immense dans les jeunes imaginations timorées. Effrayé de la baisse de ses capitaux, un jour où il compta ses écus, Lucien eut des sueurs froides en songeant à la nécessité de s'enquérir d'un libraire et de chercher quelques travaux payés. Le jeune journaliste dont il s'était fait, à lui seul, un ami, ne venait plus chez Flicoteaux. Lucien attendait un hasard qui ne se présentait pas. A Paris, il n'y a de hasard que pour les gens extrêmement répandus; le nombre des relations y augmente les chances du succès en tout genre, et le hasard aussi est du côté des gros bataillons. En homme chez qui la prévoyance des gens de la province subsistait encore, Lucien ne voulut pas arriver au moment où il n'aurait plus que quelques écus : il résolut d'affronter les libraires.

Par une assez froide matinée du mois de septembre, il descendit la rue de La Harpe, ses deux manuscrits sous le bras. Il chemina jusqu'au quai des Augustins, se promena le long du trottoir en regardant alternativement

l'eau de la Seine et les boutiques des libraires, comme si un bon génie lui conseillait de se jeter à l'eau plutôt que de se jeter dans la littérature. Après des hésitations poignantes, après un examen approfondi des figures plus ou moins tendres, récréatives, refrognées, joyeuses ou tristes qu'il observait à travers les vitres ou sur le seuil des portes, il avisa une maison devant laquelle des commis empressés emballaient des livres. Il s'y faisait des expéditions, les murs étaient couverts d'affiches. *En vente :* LE SOLITAIRE, *par M. le vicomte d'Arlincourt. Troisième édition.* LÉONIDE, *par Victor Ducange; cinq volumes in* 12 *imprimés sur papier fin. Prix,* 12 *francs.* INDUCTIONS MORALES, *par Kératry**.

— Ils sont heureux ceux-là! s'écria Lucien.

L'affiche, création neuve et originale du fameux Ladvocat*, florissait alors pour la première fois sur les murs. Paris fut bientôt bariolé par les imitateurs de ce procédé d'annonce, la source d'un des revenus publics. Enfin le cœur gonflé de sang et d'inquiétude, Lucien, si grand naguère à Angoulême et à Paris si petit, se coula le long des maisons et rassembla son courage pour entrer dans cette boutique encombrée de commis, de chalands, de libraires! — Et peut-être d'auteurs, pensa Lucien.

— Je voudrais parler à monsieur Vidal ou à monsieur Porchon, dit-il à un commis.

Il avait lu sur l'enseigne en grosses lettres : VIDAL ET PORCHON, *libraires-commissionnaires pour la France et l'étranger.*

— Ces messieurs sont tous deux en affaires, lui répondit un commis affairé.

— J'attendrai.

On laissa le poëte dans la boutique où il examina les ballots; il resta deux heures occupé à regarder les titres, à ouvrir les livres, à lire des pages çà et là. Lucien finit par s'appuyer l'épaule à un vitrage garni de petits rideaux verts, derrière lequel il soupçonna que se tenait ou Vidal ou Porchon, et il entendit la conversation suivante :

— Voulez-vous m'en prendre cinq cents exemplaires? je vous les passe alors à cinq francs et vous donne double treizième.

— A quel prix ça les mettrait-il?

— A seize sous de moins.

— Quatre francs quatre sous, dit Vidal ou Porchon à celui qui offrait ses livres.

— Oui, répondit le vendeur.

— En compte? demanda l'acheteur.

— Vieux farceur! et vous me régleriez dans dix-huit mois, en billets à un an?

— Non, réglés immédiatement, répondit Vidal ou Porchon.

— A quel terme, neuf mois? demanda le libraire ou l'auteur qui offrait sans doute un livre.

— Non, mon cher, à un an, répondit l'un des deux libraires-commissionnaires.

Il y eut un moment de silence.

— Vous m'égorgez, s'écria l'inconnu.

— Mais, aurons-nous placé dans un an cinq cents exemplaires de *Léonide?* répondit le libraire-commissionnaire à l'éditeur de Victor Ducange. Si les livres allaient au gré des éditeurs, nous serions millionnaires, mon cher maître; mais ils vont au gré du public. On donne les romans de Walter Scott à dix-huit sous le volume, trois livres douze sous l'exemplaire, et vous voulez que je vende vos bouquins plus cher? Si vous voulez que je vous pousse ce roman-là, faites-moi des avantages. — Vidal!

Un gros homme quitta la caisse et vint, une plume passée entre son oreille et sa tête.

— Dans ton dernier voyage, combien as-tu placé de Ducange? lui demanda Porchon.

— J'ai *fait deux cents Petit Vieillard de Calais*;* mais il a fallu, pour les placer, déprécier deux autres ouvrages sur lesquels on ne nous faisait pas de si fortes remises, et qui sont devenus de fort jolis *rossignols.*

Plus tard Lucien apprit que ce sobriquet de rossignol était donné par les libraires aux ouvrages qui restent perchés sur les casiers dans les profondes solitudes de leurs magasins.

— Tu sais d'ailleurs, reprit Vidal, que Picard prépare des romans*. On nous promet vingt pour cent de remise sur le prix ordinaire de librairie, afin d'organiser un succès.

— Hé! bien, à un an, répondit piteusement l'éditeur foudroyé par la dernière observation confidentielle de Vidal à Porchon.

— Est-ce dit? demanda nettement Porchon à l'inconnu.

— Oui.

Le libraire sortit. Lucien entendit Porchon disant à Vidal : «Nous en avons trois cents exemplaires de demandés, nous lui allongerons son règlement, nous vendrons les *Léonide* cent sous à l'unité, nous nous les ferons régler à six mois, et...»

— Et, dit Vidal, voilà quinze cents francs de gagnés.

— Oh! j'ai bien vu qu'il était gêné.

— Il s'enfonce! il paie quatre mille francs à Ducange pour deux mille exemplaires.

Lucien arrêta Vidal en bouchant la petite porte de cette cage.

— Messieurs, dit-il aux deux associés, j'ai l'honneur de vous saluer.

Les libraires le saluèrent à peine.

— Je suis auteur d'un roman sur l'histoire de France, à la manière de Walter Scott et qui a pour titre *l'Archer de Charles IX;* je vous propose d'en faire l'acquisition?

Porchon jeta sur Lucien un regard sans chaleur en posant sa plume sur son pupitre. Vidal, lui, regarda l'auteur d'un air brutal, et lui répondit : «Monsieur, nous ne sommes pas libraires-éditeurs, nous sommes libraires-commissionnaires. Quand nous faisons des livres

pour notre compte, ils constituent des opérations que nous entreprenons alors avec des *noms faits,* nous n'achetons d'ailleurs que des livres sérieux, des histoires, des résumés ».

— Mais mon livre est très-sérieux, il s'agit de peindre sous son vrai jour la lutte des catholiques qui tenaient pour le gouvernement absolu, et des protestants qui voulaient établir la république.

— Monsieur Vidal ! cria un commis.

Vidal s'esquiva.

— Je ne vous dis pas, monsieur, que votre livre ne soit pas un chef-d'œuvre, reprit Porchon en faisant un geste assez impoli, mais nous ne nous occupons que des livres fabriqués. Allez voir ceux qui achètent des manuscrits, le père Doguereau, rue du Coq, auprès du Louvre, il est un de ceux qui font le roman. Si vous aviez parlé plus tôt, vous venez de voir Pollet, le concurrent de Doguereau*, et des libraires des Galeries-de-Bois.

— Monsieur, j'ai un recueil de poësie...

— Monsieur Porchon ! cria-t-on.

— De la poësie, s'écria Porchon en colère. Et pour qui me prenez-vous ? ajouta-t-il en lui riant au nez et disparaissant dans son arrière-boutique.

Lucien traversa le Pont-Neuf en proie à mille réflexions. Ce qu'il avait compris de cet argot commercial lui fit deviner que, pour ces libraires, les livres étaient comme des bonnets de coton pour des bonnetiers, une marchandise à vendre cher, à acheter bon marché.

— Je me suis trompé, se dit-il frappé néanmoins du brutal et matériel aspect que prenait la littérature. Il avisa rue du Coq une boutique modeste devant laquelle il avait déjà passé, sur laquelle étaient peints en lettres jaunes, sur un fond vert, ces mots : DOGUEREAU, LIBRAIRE. Il se souvint d'avoir vu ces mots répétés au bas du frontispice de plusieurs des romans qu'il avait lus au cabinet littéraire de Blosse. Il entra non sans cette trépidation inté-

rieure que cause à tous les hommes d'imagination la certitude d'une lutte. Il trouva dans la boutique un singulier vieillard, l'une des figures originales de la librairie sous l'Empire. Doguereau portait un habit noir à grandes basques carrées, et la mode taillait alors les fracs en queue de morue. Il avait un gilet d'étoffe commune à carreaux de diverses couleurs d'où pendaient, à l'endroit du gousset, une chaîne d'acier et une clef de cuivre qui jouaient sur une vaste culotte noire. La montre devait avoir la grosseur d'un oignon. Ce costume était complété par des bas drapés, couleur gris de fer, et par des souliers ornés de boucles en argent. Le vieillard avait la tête nue, décorée de cheveux grisonnants, et assez poëtiquement épars. Le père Doguereau, comme l'avait surnommé Porchon, tenait par l'habit, par la culotte et par les souliers au professeur de belles-lettres, et au marchand par le gilet, la montre et les bas. Sa physionomie ne démentait point cette singulière alliance : il avait l'air magistral, dogmatique, la figure creusée du maître de rhétorique, et les yeux vifs, la bouche soupçonneuse, l'inquiétude vague du libraire.

— Monsieur Doguereau ? dit Lucien.

— C'est moi, monsieur...

— Je suis auteur d'un roman, dit Lucien.

— Vous êtes bien jeune, dit le libraire.

— Mais, monsieur, mon âge ne fait rien à l'affaire.

— C'est juste, dit le vieux libraire en prenant le manuscrit. Ah, diantre ! *L'Archer de Charles IX,* un bon titre. Voyons, jeune homme, dites-moi votre sujet en deux mots.

— Monsieur, c'est une œuvre historique dans le genre de Walter Scott, où le caractère de la lutte entre les protestants et les catholiques est présenté comme un combat entre deux systèmes de gouvernement, et où le trône était sérieusement menacé. J'ai pris parti pour les catholiques.

— Hé! mais, jeune homme, voilà des idées. Eh! bien, je lirai votre ouvrage, je vous le promets. J'aurais mieux aimé un roman dans le genre de madame Radcliffe*; mais si vous êtes travailleur, si vous avez un peu de style, de la conception, des idées, l'art de la mise en scène, je ne demande pas mieux que de vous être utile. Que nous faut-il?... de bons manuscrits.

— Quand pourrai-je venir?

— Je vais ce soir à la campagne, je serai de retour après-demain, j'aurai lu votre ouvrage, et s'il me va, nous pourrons traiter le jour même.

Lucien, le voyant si bonhomme, eut la fatale idée de sortir le manuscrit des *Marguerites*.

— Monsieur, j'ai fait aussi un recueil de vers...

— Ah! vous êtes poëte, je ne veux plus de votre roman, dit le vieillard en lui tendant le manuscrit. Les rimailleurs échouent quand ils veulent faire de la prose. En prose, il n'y a pas de chevilles, il faut absolument dire quelque chose.

— Mais, monsieur, Walter Scott a fait des vers aussi...

— C'est vrai, dit Doguereau qui se radoucit, devina la pénurie du jeune homme, et garda le manuscrit. Où demeurez-vous? j'irai vous voir.

Lucien donna son adresse, sans soupçonner chez ce vieillard la moindre arrière-pensée, il ne reconnaissait pas en lui le libraire de la vieille école, un homme du temps où les libraires souhaitaient tenir dans un grenier et sous clef Voltaire et Montesquieu mourant de faim.

— Je reviens précisément par le quartier latin, lui dit le vieux libraire après avoir lu l'adresse.

— Le brave homme! pensa Lucien en saluant le libraire. J'ai donc rencontré un ami de la jeunesse, un connaisseur qui sait quelque chose. Parlez-moi de celui-là? Je le disais bien à David : le talent parvient facilement à Paris. Lucien revint heureux et léger, il rêvait la gloire. Sans plus songer aux sinistres paroles qui venaient de

frapper son oreille dans le comptoir de Vidal et Porchon, il se voyait riche d'au moins douze cents francs. Douze cents francs représentaient une année de séjour à Paris, une année pendant laquelle il préparerait de nouveaux ouvrages. Combien de projets bâtis sur cette espérance? Combien de douces rêveries en voyant sa vie assise sur le travail? Il se casa, s'arrangea, peu s'en fallut qu'il ne fît quelques acquisitions. Il ne trompa son impatience que par des lectures constantes au cabinet de Blosse. Deux jours après, le vieux Doguereau, surpris du style que Lucien avait dépensé dans sa première œuvre, enchanté de l'exagération des caractères qu'admettait l'époque où se développait le drame, frappé de la fougue d'imagination avec laquelle un jeune auteur dessine toujours son premier plan, il n'était pas gâté, le père Doguereau! vint à l'hôtel où demeurait son Walter Scott en herbe. Il était décidé à payer mille francs la propriété entière de *l'Archer de Charles IX,* et à lier Lucien par un traité pour plusieurs ouvrages. En voyant l'hôtel, le vieux renard se ravisa. — Un jeune homme logé là n'a que des goûts modestes, il aime l'étude, le travail; je peux ne lui donner que huit cents francs. L'hôtesse, à laquelle il demanda monsieur Lucien de Rubempré, lui répondit : « Au quatrième! » Le libraire leva le nez, et n'aperçut que le ciel au-dessus du quatrième. — Ce jeune homme, pensa-t-il, est joli garçon, il est même très-beau; s'il gagnait trop d'argent, il se dissiperait, il ne travaillerait plus. Dans notre intérêt commun, je lui offrirai six cents francs; mais en argent, pas de billets. Il monta l'escalier, frappa trois coups à la porte de Lucien, qui vint ouvrir. La chambre était d'une nudité désespérante. Il y avait sur la table un bol de lait et une flûte de deux sous. Ce dénûment du génie frappa le bonhomme Doguereau.

— Qu'il conserve, pensa-t-il, ces mœurs simples, cette frugalité, ces modestes besoins. J'éprouve du plaisir à vous voir, dit-il à Lucien. Voilà, monsieur, comment

vivait Jean-Jacques, avec qui vous aurez plus d'un rapport. Dans ces logements-ci brille le feu du génie et se composent les bons ouvrages. Voilà comment devraient vivre les gens de lettres, au lieu de faire ripaille dans les cafés, dans les restaurants, d'y perdre leur temps, leur talent et notre argent. Il s'assit. — Jeune homme, votre roman n'est pas mal. J'ai été professeur de rhétorique, je connais l'histoire de France; il y a d'excellentes choses. Enfin vous avez de l'avenir.

— Ah! monsieur.

— Non, je vous le dis, nous pourrons faire des affaires ensemble. Je vous achète votre roman...

Le cœur de Lucien s'épanouit, il palpitait d'aise, il allait entrer dans le monde littéraire, il serait enfin imprimé.

— Je vous l'achète quatre cents francs, dit Doguereau d'un ton mielleux et en regardant Lucien d'un air qui semblait annoncer un effort de générosité.

— Le volume? dit Lucien.

— Le roman, dit Doguereau sans s'étonner de la surprise de Lucien. Mais, ajouta-t-il, ce sera comptant. Vous vous engagerez à m'en faire deux par an pendant six ans. Si le premier s'épuise en six mois, je vous paierai les suivants six cents francs. Ainsi, à deux par an, vous aurez cent francs par mois, vous aurez votre vie assurée, vous serez heureux. J'ai des auteurs que je ne paie que trois cents francs par roman. Je donne deux cents francs pour une traduction de l'anglais. Autrefois, ce prix eût été exorbitant.

— Monsieur, nous ne pourrons pas nous entendre, je vous prie de me rendre mon manuscrit, dit Lucien glacé.

— Le voilà, dit le vieux libraire. Vous ne connaissez pas les affaires, monsieur. En publiant le premier roman d'un auteur, un éditeur doit risquer seize cents francs d'impression et de papier. Il est plus facile de faire un roman que

de trouver une pareille somme. J'ai cent manuscrits de romans chez moi, et n'ai pas cent soixante mille francs dans ma caisse. Hélas! je n'ai pas gagné cette somme depuis vingt ans que je suis libraire. On ne fait donc pas fortune au métier d'imprimer des romans. Vidal et Porchon ne nous les prennent qu'à des conditions qui deviennent de jour en jour plus onéreuses pour nous. Là où vous risquez votre temps, je dois, moi, débourser deux mille francs. Si nous sommes trompés, car *habent sua fata libelli,* je perds deux mille francs; quant à vous, vous n'avez qu'à lancer une ode contre la stupidité publique. Après avoir médité sur ce que j'ai l'honneur de vous dire, vous viendrez me revoir. — Vous reviendrez à moi, répéta le libraire avec autorité pour répondre à un geste plein de superbe que Lucien laissa échapper. Loin de trouver un libraire qui veuille risquer deux mille francs pour un jeune inconnu, vous ne trouverez pas un commis qui se donne la peine de lire votre griffonnage. Moi, qui l'ai lu, je puis vous y signaler plusieurs fautes de français. Vous avez mis *observer* pour *faire observer,* et *malgré que.* Malgré veut un régime direct. Lucien parut humilié. — Quand je vous reverrai, vous aurez perdu cent francs, ajouta-t-il, je ne vous donnerai plus alors que cent écus. Il se leva, salua, mais sur le pas de la porte il dit : « Si vous n'aviez pas du talent, de l'avenir, si je ne m'intéressais pas aux jeunes gens studieux, je ne vous aurais pas proposé de si belles conditions. Cent francs par mois! Songez-y. Après tout, un roman dans un tiroir, ce n'est pas comme un cheval à l'écurie, ça ne mange pas de pain. A la vérité, ça n'en donne pas non plus! »

Lucien prit son manuscrit, le jeta par terre en s'écriant : « J'aime mieux le brûler, monsieur! »

— Vous avez une tête de poëte, dit le vieillard.

Lucien dévora sa flûte, lappa son lait et descendit. Sa chambre n'était pas assez vaste, il y aurait tourné sur lui-

même comme un lion dans sa cage au Jardin-des-Plantes. A la bibliothèque Sainte-Geneviève, où Lucien comptait aller, il avait toujours aperçu dans le même coin un jeune homme d'environ vingt-cinq ans qui travaillait avec cette application soutenue que rien ne distrait ni dérange, et à laquelle se reconnaissent les véritables ouvriers littéraires. Ce jeune homme y venait sans doute depuis long-temps, les employés et le bibliothécaire lui-même avaient pour lui des complaisances; le bibliothécaire lui laissait emporter des livres que Lucien voyait rapporter le lendemain par le studieux inconnu, dans lequel le poëte reconnaissait un frère de misère et d'espérance. Petit, maigre et pâle, ce travailleur cachait un beau front sous une épaisse chevelure noire assez mal tenue, il avait de belles mains, il attirait le regard des indifférents par une vague ressemblance avec le portrait de Bonaparte gravé d'après Robert Lefebvre*. Cette gravure est tout un poëme de mélancolie ardente, d'ambition contenue, d'activité cachée. Examinez-la bien? Vous y trouverez du génie et de la discrétion, de la finesse et de la grandeur. Les yeux ont de l'esprit comme des yeux de femme. Le coup d'œil est avide de l'espace et désireux de difficultés à vaincre. Le nom de Bonaparte ne serait pas écrit au-dessous, vous le contempleriez tout aussi long-temps. Le jeune homme qui réalisait cette gravure avait ordinairement un pantalon à pied dans des souliers à grosses semelles, une redingote de drap commun, une cravate noire, un gilet de drap gris, mélangé de blanc, boutonné jusqu'en haut, et un chapeau à bon marché. Son dédain pour toute toilette inutile était visible. Ce mystérieux inconnu, marqué du sceau que le génie imprime au front de ses esclaves, Lucien le retrouvait chez Flicoteaux le plus régulier de tous les habitués; il y mangeait pour vivre, sans faire attention à des aliments avec lesquels il paraissait familiarisé, il buvait de l'eau. Soit à la bibliothèque, soit chez Flicoteaux, il déployait en tout une sorte de dignité qui venait

sans doute de la conscience d'une vie occupée par quelque chose de grand, et qui le rendait inabordable. Son regard était penseur. La méditation habitait sur son beau front noblement coupé. Ses yeux noirs et vifs, qui voyaient bien et promptement, annonçaient une habitude d'aller au fond des choses. Simple en ses gestes, il avait une contenance grave. Lucien éprouvait un respect involontaire pour lui. Déjà plusieurs fois, l'un et l'autre ils s'étaient mutuellement regardés comme pour se parler à l'entrée ou à la sortie de la bibliothèque ou du restaurant, mais ni l'un ni l'autre ils n'avaient osé. Ce silencieux jeune homme allait au fond de la salle, dans la partie située en retour sur la place de la Sorbonne. Lucien n'avait donc pu se lier avec lui, quoiqu'il se sentît porté vers ce jeune travailleur en qui se trahissaient les indicibles symptômes de la supériorité. L'un et l'autre, ainsi qu'ils le reconnurent plus tard, ils étaient deux natures vierges et timides, adonnées à toutes les peurs dont les émotions plaisent aux hommes solitaires. Sans leur subite rencontre au moment du désastre qui venait d'arriver à Lucien, peut-être ne se seraient-ils jamais mis en communication. Mais en entrant dans la rue des Grès, Lucien aperçut le jeune inconnu qui revenait de Sainte-Geneviève.

— La bibliothèque est fermée, je ne sais pourquoi, monsieur, lui dit-il.

En ce moment Lucien avait des larmes dans les yeux, il remercia l'inconnu par un de ces gestes qui sont plus éloquents que le discours, et qui, de jeune homme à jeune homme, ouvrent aussitôt les cœurs. Tous deux descendirent la rue des Grès en se dirigeant vers la rue de La Harpe.

— Je vais alors me promener au Luxembourg, dit Lucien. Quand on est sorti, il est difficile de revenir travailler.

— On n'est plus dans le courant d'idées nécessaires, reprit l'inconnu. Vous paraissez chagrin, monsieur?

— Il vient de m'arriver une singulière aventure, dit Lucien.

Il raconta sa visite sur le quai, puis celle au vieux libraire et les propositions qu'il venait de recevoir; il se nomma, et dit quelques mots de sa situation. Depuis un mois environ, il avait dépensé soixante francs pour vivre, trente francs à l'hôtel, vingt francs au spectacle, dix francs au cabinet littéraire, en tout cent vingt francs; il ne lui restait plus que cent vingt francs.

— Monsieur, lui dit l'inconnu, votre histoire est la mienne et celle de mille à douze cents jeunes gens qui, tous les ans, viennent de la province à Paris. Nous ne sommes pas encore les plus malheureux. Voyez-vous ce théâtre? dit-il en lui montrant les cimes de l'Odéon. Un jour vint se loger, dans une des maisons qui sont sur la place, un homme de talent qui avait roulé dans des abîmes de misère; marié, surcroît de malheur qui ne nous afflige encore ni l'un ni l'autre, à une femme qu'il aimait; pauvre ou riche, comme vous voudrez, de deux enfants; criblé de dettes, mais confiant dans sa plume. Il présente à l'Odéon une comédie en cinq actes, elle est reçue, elle obtient un tour de faveur, les comédiens la répètent, et le directeur active les répétitions. Ces cinq bonheurs constituent cinq drames encore plus difficiles à réaliser que cinq actes à écrire. Le pauvre auteur, logé dans un grenier que vous pouvez voir d'ici, épuise ses dernières ressources pour vivre pendant la mise en scène de sa pièce, sa femme met ses vêtements au Mont-de-Piété, la famille ne mange que du pain. Le jour de la dernière répétition, la veille de la représentation, le ménage devait cinquante francs dans le quartier, au boulanger, à la laitière, au portier. Le poëte avait conservé le strict nécessaire, un habit, une chemise, un pantalon, un gilet et des bottes. Sûr du succès, il vient embrasser sa femme, il lui annonce la fin de leurs infortunes. — Enfin il n'y a plus rien contre nous! s'écrie-t-il. — Il y a le feu, dit la femme, regarde,

l'Odéon brûle*. Monsieur, l'Odéon brûlait. Ne vous plaignez donc pas. Vous avez des vêtements, vous n'avez ni femme ni enfants, vous avez pour cent vingt francs de hasard dans votre poche, et vous ne devez rien à personne. La pièce a eu cent cinquante représentations au théâtre Louvois*. Le roi a fait une pension à l'auteur. Buffon l'a dit, le génie, c'est la patience. La patience est en effet ce qui, chez l'homme, ressemble le plus au procédé que la nature emploie dans ses créations. Qu'est-ce que l'Art, monsieur? c'est la Nature concentrée.

Les deux jeunes gens arpentaient alors le Luxembourg, Lucien apprit bientôt le nom, devenu depuis célèbre, de l'inconnu qui s'efforçait de le consoler. Ce jeune homme était Daniel d'Arthez, aujourd'hui l'un des plus illustres écrivains de notre époque, et l'un des gens rares qui, selon la belle pensée d'un poëte, offrent « L'accord d'un beau talent et d'un beau caractère ».

— On ne peut pas être grand homme à bon marché, lui dit Daniel de sa voix douce. Le génie arrose ses œuvres de ses larmes. Le talent est une créature morale qui a, comme tous les êtres, une enfance sujette à des maladies. La Société repousse les talents incomplets comme la Nature emporte les créatures faibles ou mal conformées. Qui veut s'élever au-dessus des hommes doit se préparer à une lutte, ne reculer devant aucune difficulté. Un grand écrivain est un martyr qui ne mourra pas, voilà tout. Vous avez au front le sceau du génie, dit d'Arthez à Lucien en lui jetant un regard qui l'enveloppa; si vous n'en avez pas au cœur la volonté, si vous n'en avez pas la patience angélique, si à quelque distance du but que vous mettent les bizarreries de la destinée vous ne reprenez pas, comme les tortues en quelque pays qu'elles soient, le chemin de votre infini, comme elles prennent celui de leur cher océan, renoncez dès aujourd'hui.

— Vous vous attendez donc, vous, à des supplices? dit Lucien.

— A des épreuves en tout genre, à la calomnie, à la trahison, à l'injustice de mes rivaux; aux effronteries, aux ruses, à l'âpreté du commerce, répondit le jeune homme d'une voix résignée. Si votre œuvre est belle, qu'importe une première perte...

— Voulez-vous lire et juger la mienne? dit Lucien.

— Soit, dit d'Arthez. Je demeure rue des Quatre-Vents*, dans une maison où l'un des hommes les plus illustres, un des plus beaux génies de notre temps, un phénomène dans la science, Desplein, le plus grand chirurgien connu, souffrit son premier martyre en se débattant avec les premières difficultés de la vie et de la gloire à Paris. Ce souvenir me donne tous les soirs la dose de courage dont j'ai besoin tous les matins. Je suis dans cette chambre où il a souvent mangé, comme Rousseau, du pain et des cerises, mais sans Thérèse. Venez dans une heure, j'y serai.

Les deux poëtes se quittèrent en se serrant la main avec une indicible effusion de tendresse mélancolique. Lucien alla chercher son manuscrit. Daniel d'Arthez alla mettre au Mont-de-Piété sa montre pour pouvoir acheter deux falourdes, afin que son nouvel ami trouvât du feu chez lui, car il faisait froid. Lucien fut exact et vit d'abord une maison moins décente que son hôtel et qui avait une allée sombre, au bout de laquelle se développait un escalier obscur. La chambre de Daniel d'Arthez, située au cinquième étage, avait deux méchantes croisées entre lesquelles était une bibliothèque en bois noirci, pleine de cartons étiquetés. Une maigre couchette en bois peint, semblable aux couchettes de collége, une table de nuit achetée d'occasion, et deux fauteuils couverts en crin occupaient le fond de cette pièce tendue d'un papier écossais verni par la fumée et par le temps. Une longue table chargée de papiers était placée entre la cheminée et l'une des croisées. En face de cette cheminée, il y avait une mauvaise commode en bois d'acajou. Un tapis de

hasard couvrait entièrement le carreau. Ce luxe nécessaire évitait du chauffage. Devant la table, un vulgaire fauteuil de bureau en basane rouge blanchie par l'usage, puis six mauvaises chaises complétaient l'ameublement. Sur la cheminée, Lucien aperçut un vieux flambeau de bouillotte à garde-vue, muni de quatre bougies. Quand Lucien demanda la raison des bougies, en reconnaissant en toutes choses les symptômes d'une âpre misère, d'Arthez lui répondit qu'il lui était impossible de supporter l'odeur de la chandelle. Cette circonstance indiquait une grande délicatesse de sens, l'indice d'une exquise sensibilité. La lecture dura sept heures. Daniel écouta religieusement, sans dire un mot ni faire une observation, une des plus rares preuves de bon goût que puissent donner les auteurs.

— Eh! bien, dit Lucien à Daniel en mettant le manuscrit sur la cheminée.

— Vous êtes dans une belle et bonne voie, répondit gravement le jeune homme; mais votre œuvre est à remanier. Si vous voulez ne pas être le singe de Walter Scott, il faut vous créer une manière différente, et vous l'avez imité. Vous commencez, comme lui, par de longues conversations pour poser vos personnages; quand ils ont causé, vous faites arriver la description et l'action. Cet antagonisme nécessaire à toute œuvre dramatique vient en dernier. Renversez-moi les termes du problème. Remplacez ces diffuses causeries, magnifiques chez Scott, mais sans couleur chez vous, par des descriptions auxquelles se prête si bien notre langue. Que chez vous le dialogue soit la conséquence attendue qui couronne vos préparatifs. Entrez tout d'abord dans l'action. Prenez-moi votre sujet tantôt en travers, tantôt par la queue; enfin variez vos plans, pour n'être jamais le même. Vous serez neuf tout en adaptant à l'histoire de France la forme du drame dialogué de l'Écossais. Walter Scott est sans passion, il l'ignore, ou peut-être lui était-elle interdite par les

mœurs hypocrites de son pays. Pour lui, la femme est le devoir incarné. A de rares exceptions près, ses héroïnes sont absolument les mêmes, il n'a eu pour elles qu'un seul poncif, selon l'expression des peintres. Elles procèdent toutes de Clarisse Harlowe; en les ramenant toutes à une idée, il ne pouvait que tirer des exemplaires d'un même type variés par un coloriage plus ou moins vif. La femme porte le désordre dans la société par la passion. La passion a des accidents infinis. Peignez donc les passions, vous aurez les ressources immenses dont s'est privé ce grand génie pour être lu dans toutes les familles de la prude Angleterre. En France, vous trouverez les fautes charmantes et les mœurs brillantes du catholicisme à opposer aux sombres figures du calvinisme pendant la période la plus passionnée de notre histoire. Chaque règne authentique, à partir de Charlemagne, demandera tout au moins un ouvrage, et quelquefois quatre ou cinq, comme pour Louis XIV, Henri IV, François Ier. Vous ferez ainsi une histoire de France pittoresque où vous peindrez les costumes, les meubles, les maisons, les intérieurs, la vie privée, tout en donnant l'esprit du temps, au lieu de narrer péniblement des faits connus. Vous avez un moyen d'être original en relevant les erreurs populaires qui défigurent la plupart de nos rois. Osez, dans votre première œuvre, rétablir la grande et magnifique figure de Catherine que vous avez sacrifiée aux préjugés qui planent encore sur elle. Enfin peignez Charles IX comme il était, et non comme l'ont fait les écrivains protestants. Au bout de dix ans de persistance, vous aurez gloire et fortune.

Il était alors neuf heures. Lucien imita l'action secrète de son futur ami en lui offrant à dîner chez Édon, où il dépensa douze francs. Pendant ce dîner Daniel livra le secret de ses espérances et de ses études à Lucien. D'Arthez n'admettait pas de talent hors ligne sans de profondes connaissances métaphysiques. Il procédait en ce moment

au dépouillement de toutes les richesses philosophiques des temps anciens et modernes pour se les assimiler. Il voulait, comme Molière, être un profond philosophe avant de faire des comédies. Il étudiait le monde écrit et le monde vivant, la pensée et le fait. Il avait pour amis de savants naturalistes, de jeunes médecins, des écrivains politiques et des artistes, société de gens studieux, sérieux, pleins d'avenir. Il vivait d'articles consciencieux et peu payés mis dans des dictionnaires biographiques, encyclopédiques ou de sciences naturelles; il n'en écrivait ni plus ni moins que ce qu'il en fallait pour vivre et pouvoir suivre sa pensée. D'Arthez avait une œuvre d'imagination, entreprise uniquement pour étudier les ressources de la langue. Ce livre, encore inachevé, pris et repris par caprice, il le gardait pour les jours de grande détresse. C'était une œuvre psychologique et de haute portée sous la forme du roman. Quoique Daniel se découvrît modestement, il parut gigantesque à Lucien. En sortant du restaurant, à onze heures, Lucien s'était pris d'une vive amitié pour cette vertu sans emphase, pour cette nature, sublime sans le savoir. Le poëte ne discuta pas les conseils de Daniel, il les suivit à la lettre. Ce beau talent déjà mûri par la pensée et par une critique solitaire, inédite, faite pour lui non pour autrui, lui avait tout à coup poussé la porte des plus magnifiques palais de la fantaisie. Les lèvres du provincial avaient été touchées d'un charbon ardent, et la parole du travailleur parisien trouva dans le cerveau du poëte d'Angoulême une terre préparée. Lucien se mit à refondre son œuvre.

Heureux d'avoir rencontré dans le désert de Paris un cœur où abondaient des sentiments généreux en harmonie avec les siens, le grand homme de province fit ce que font tous les jeunes gens affamés d'affection : il s'attacha comme une maladie chronique à d'Arthez, il alla le chercher pour se rendre à la bibliothèque, il se promena près de lui au Luxembourg par les belles jour-

nées, il l'accompagna tous les soirs jusque dans sa pauvre chambre, après avoir dîné près de lui chez Flicoteaux, enfin il se serra contre lui comme un soldat se pressait sur son voisin dans les plaines glacées de la Russie. Pendant les premiers jours de sa connaissance avec Daniel, Lucien ne remarqua pas sans chagrin une certaine gêne causée par sa présence dès que les intimes étaient réunis. Les discours de ces êtres supérieurs, dont lui parlait d'Arthez avec un enthousiasme concentré, se tenaient dans les bornes d'une réserve en désaccord avec les témoignages visibles de leur vive amitié. Lucien sortait alors discrètement en ressentant une sorte de peine causée par l'ostracisme dont il était l'objet et par la curiosité qu'excitaient en lui ces personnages inconnus; car tous s'appelaient par leurs noms de baptême. Tous portaient au front, comme d'Arthez, le sceau d'un génie spécial. Après de secrètes oppositions combattues à son insu par Daniel, Lucien fut enfin jugé digne d'entrer dans ce Cénacle de grands esprits. Lucien put dès lors connaître ces personnes unies par les plus vives sympathies, par le sérieux de leur existence intellectuelle, et qui se réunissaient presque tous les soirs chez d'Arthez. Tous pressentaient en lui le grand écrivain : ils le regardaient comme leur chef depuis qu'ils avaient perdu l'un des esprits les plus extraordinaires de ce temps, un génie mystique, leur premier chef, qui, pour des raisons inutiles à rapporter, était retourné dans sa province, et dont Lucien entendait souvent parler sous le nom de Louis*. On comprendra facilement combien ces personnages avaient dû réveiller l'intérêt et la curiosité d'un poëte, à l'indication de ceux qui depuis ont conquis, comme d'Arthez, toute leur gloire; car plusieurs succombèrent.

Parmi ceux qui vivent encore était Horace Bianchon, alors interne à l'Hôtel-Dieu, devenu depuis l'un des flambeaux de l'École de Paris, et trop connu maintenant pour qu'il soit nécessaire de peindre sa personne ou d'expli-

quer son caractère et la nature de son esprit. Puis venait Léon Giraud, ce profond philosophe, ce hardi théoricien qui remue tous les systèmes, les juge, les exprime, les formule et les traîne aux pieds de son idole, l'HUMANITÉ; toujours grand, même dans ses erreurs, ennoblies par sa bonne foi. Ce travailleur intrépide, ce savant consciencieux est devenu chef d'une école morale et politique sur le mérite de laquelle le temps seul pourra prononcer. Si ses convictions lui ont fait une destinée en des régions étrangères à celles où ses camarades se sont élancés, il n'en est pas moins resté leur fidèle ami. L'Art était représenté par Joseph Bridau, l'un des meilleurs peintres de la jeune École. Sans les malheurs secrets auxquels le condamne une nature trop impressionnable, Joseph, dont le dernier mot n'est d'ailleurs pas dit, aurait pu continuer les grands maîtres de l'école italienne : il a le dessin de Rome et la couleur de Venise; mais l'amour le tue et ne traverse pas que son cœur : l'amour lui lance ses flèches dans le cerveau, lui dérange sa vie et lui fait faire les plus étranges zigzags. Si sa maîtresse éphémère le rend ou trop heureux ou trop misérable, Joseph enverra pour l'exposition tantôt des esquisses où la couleur empâte le dessin, tantôt des tableaux qu'il a voulu finir sous le poids de chagrins imaginaires, et où le dessin l'a si bien préoccupé que la couleur, dont il dispose à son gré, ne s'y retrouve pas. Il trompe incessamment et le public et ses amis. Hoffmann l'eût adoré pour ses pointes poussées avec hardiesse dans le champ des Arts, pour ses caprices, pour sa fantaisie. Quand il est complet, il excite l'admiration, il la savoure, et s'effarouche alors de ne plus recevoir d'éloges pour les œuvres manquées où les yeux de son âme voient tout ce qui est absent pour l'œil du public. Fantasque au suprême degré, ses amis lui ont vu détruire un tableau achevé auquel il trouvait l'air trop peigné. — C'est trop fait, disait-il, c'est trop écolier. Original et sublime parfois, il a tous les malheurs et toutes les félicités des organisations

nerveuses, chez lesquelles la perfection tourne en maladie. Son esprit est frère de celui de Sterne, mais sans le travail littéraire. Ses mots, ses jets de pensée ont une saveur inouïe. Il est éloquent et sait aimer, mais avec ses caprices, qu'il porte dans les sentiments comme dans son *faire*. Il était cher au Cénacle précisément à cause de ce que le monde bourgeois eût appelé ses défauts. Enfin Fulgence Ridal, l'un des auteurs de notre temps qui ont le plus de verve comique, un poëte insouciant de gloire, ne jetant sur le théâtre que ses productions les plus vulgaires, et gardant dans le sérail de son cerveau, pour lui, pour ses amis, les plus jolies scènes; ne demandant au public que l'argent nécessaire à son indépendance, et ne voulant plus rien faire dès qu'il l'aura obtenu. Paresseux et fécond comme Rossini, obligé, comme les grands poëtes comiques, comme Molière et Rabelais, de considérer toute chose à l'endroit du Pour et à l'envers du Contre, il était sceptique, il pouvait rire et riait de tout. Fulgence Ridal est un grand philosophe pratique. Sa science du monde, son génie d'observation, son dédain de la gloire, qu'il appelle la parade, ne lui ont point desséché le cœur. Aussi actif pour autrui qu'il est indifférent à ses intérêts, s'il marche, c'est pour un ami. Pour ne pas mentir à son masque vraiment rabelaisien, il ne hait pas la bonne chère et ne la recherche point, il est à la fois mélancolique et gai. Ses amis le nomment le *chien du régiment*, rien ne le peint mieux que ce sobriquet. Trois autres, au moins aussi supérieurs que ces quatre amis peints de profil, devaient succomber par intervalles : Meyraux d'abord, qui mourut après avoir ému la célèbre dispute entre Cuvier et Geoffroy-Saint-Hilaire*, grande question qui devait partager le monde scientifique entre ces deux génies égaux, quelques mois avant la mort de celui qui tenait pour une science étroite et analyste contre le panthéiste qui vit encore et que l'Allemagne révère*. Meyraux était l'ami de ce Louis qu'une mort anticipée allait bientôt ravir

au monde intellectuel. A ces deux hommes, tous deux marqués par la mort, tous deux obscurs aujourd'hui malgré l'immense portée de leur savoir et de leur génie, il faut joindre Michel Chrestien, républicain d'une haute portée qui rêvait la fédération de l'Europe et qui fut en 1830 pour beaucoup dans le mouvement moral des Saint-Simoniens*. Homme politique de la force de Saint-Just et de Danton, mais simple et doux comme une jeune fille, plein d'illusions et d'amour, doué d'une voix mélodieuse qui aurait ravi Mozart, Weber ou Rossini, et chantant certaines chansons de Béranger à enivrer le cœur de poësie, d'amour ou d'espérance, Michel Chrestien, pauvre comme Lucien, comme Daniel, comme tous ses amis, gagnait sa vie avec une insouciance diogénique. Il faisait des tables de matières pour de grands ouvrages, des prospectus pour les libraires, muet d'ailleurs sur ses doctrines comme est muette une tombe sur les secrets de la mort. Ce gai bohémien de l'intelligence, ce grand homme d'État, qui peut-être eût changé la face du monde, mourut au cloître Saint-Merry* comme un simple soldat. La balle de quelque négociant tua là l'une des plus nobles créatures qui foulassent le sol français. Michel Chrestien périt pour d'autres doctrines que les siennes. Sa fédération menaçait beaucoup plus que la propagande républicaine l'aristocratie européenne; elle était plus rationnelle et moins folle que les affreuses idées de liberté indéfinie proclamées par les jeunes insensés qui se portent héritiers de la Convention. Ce noble plébéien fut pleuré de tous ceux qui le connaissaient; il n'est aucun d'eux qui ne songe, et souvent, à ce grand homme politique inconnu.

Ces neuf personnes composaient un Cénacle où l'estime et l'amité faisaient régner la paix entre les idées et les doctrines les plus opposées. Daniel d'Arthez, gentilhomme picard, tenait pour la Monarchie avec une conviction égale à celle qui faisait tenir Michel Chrestien à

son fédéralisme européen. Fulgence Ridal se moquait des doctrines philosophiques de Léon Giraud, qui lui-même prédisait à d'Arthez la fin du christianisme et de la Famille. Michel Chrestien, qui croyait à la religion du Christ, le divin législateur de l'Égalité, défendait l'immortalité de l'âme contre le scalpel de Bianchon, l'analyste par

excellence. Tous discutaient sans disputer. Ils n'avaient point de vanité, étant eux-mêmes leur auditoire. Ils se communiquaient leurs travaux, et se consultaient avec l'adorable bonne foi de la jeunesse. S'agissait-il d'une affaire sérieuse? l'opposant quittait son opinion pour entrer dans les idées de son ami, d'autant plus apte à l'aider, qu'il était impartial dans une cause ou dans une œuvre en dehors de ses idées. Presque tous avaient l'es-

prit doux et tolérant, deux qualités qui prouvaient leur supériorité. L'Envie, cet horrible trésor de nos espérances trompées, de nos talents avortés, de nos succès manqués, de nos prétentions blessées, leur était inconnue. Tous marchaient d'ailleurs dans des voies différentes. Aussi, ceux qui furent admis, comme Lucien, dans leur société, se sentaient-ils à l'aise. Le vrai talent est toujours bon enfant et candide, ouvert, point gourmé; chez lui, l'épigramme caresse l'esprit, et ne vise jamais l'amour-propre. Une fois la première émotion que cause le respect dissipée, on éprouvait des douceurs infinies auprès de ces jeunes gens d'élite. La familiarité n'excluait pas la conscience que chacun avait de sa valeur, chacun sentait une profonde estime pour son voisin; enfin, chacun se sentant de force à être à son tour le bienfaiteur ou l'obligé, tout le monde acceptait sans façon. Les conversations pleines de charmes et sans fatigue, embrassaient les sujets les plus variés. Légers à la manière des flèches, les mots allaient à fond tout en allant vite. La grande misère extérieure et la splendeur des richesses intellectuelles produisaient un singulier contraste. Là, personne ne pensait aux réalités de la vie que pour en tirer d'amicales plaisanteries. Par une journée où le froid se fit prématurément sentir, cinq des amis de d'Arthez arrivèrent ayant eu chacun la même pensée, tous apportaient du bois sous leur manteau, comme dans ces repas champêtres où, chaque invité devant fournir son plat, tout le monde donne un pâté. Tous doués de cette beauté morale qui réagit sur la forme, et qui, non moins que les travaux et les veilles, dore les jeunes visages d'une teinte divine, ils offraient ces traits un peu tourmentés que la pureté de la vie et le feu de la pensée régularisent et purifient. Leurs fronts se recommandaient par une ampleur poëtique. Leurs yeux vifs et brillants déposaient d'une vie sans souillures. Les souffrances de la misère, quand elles se faisaient sentir, étaient si gaiement supportées, épousées avec une telle ardeur

par tous, qu'elles n'altéraient point la sérénité particulière aux visages des jeunes gens encore exempts de fautes graves, qui ne se sont amoindris dans aucune des lâches transactions qu'arrachent la misère mal supportée, l'envie de parvenir sans aucun choix de moyens, et la facile complaisance avec laquelle les gens de lettres accueillent ou pardonnent les trahisons. Ce qui rend les amitiés indissolubles et double leur charme, est un sentiment qui manque à l'amour, la certitude. Ces jeunes gens étaient sûrs d'eux-mêmes : l'ennemi de l'un devenait l'ennemi de tous, ils eussent brisé leurs intérêts les plus urgents pour obéir à la sainte solidarité de leurs cœurs. Incapables tous d'une lâcheté, ils pouvaient opposer un *non* formidable à toute accusation, et se défendre les uns les autres avec sécurité. Également nobles par le cœur et d'égale force dans les choses de sentiment, ils pouvaient tout penser et se tout dire sur le terrain de la science et de l'intelligence; de là, l'innocence de leur commerce, la gaieté de leur parole. Certains de se comprendre, leur esprit divaguait à l'aise; aussi ne faisaient-ils point de façon entre eux, ils se confiaient leurs peines et leurs joies, ils pensaient et souffraient à plein cœur. Les charmantes délicatesses qui font de la fable DES DEUX AMIS un trésor pour les grandes âmes étaient habituelles chez eux. Leur sévérité pour admettre dans leur sphère un nouvel habitant se conçoit. Ils avaient trop la conscience de leur grandeur et de leur bonheur pour le troubler en y laissant entrer des éléments nouveaux et inconnus.

Cette fédération de sentiments et d'intérêts dura sans choc ni mécomptes pendant vingt années. La mort, qui leur enleva Louis Lambert, Meyraux et Michel Chrestien, put seule diminuer cette noble Pléiade. Quand, en 1832, ce dernier succomba, Horace Bianchon, Daniel d'Arthez, Léon Giraud, Joseph Bridau, Fulgence Ridal allèrent, malgré le péril de la démarche, retirer son corps à Saint-Merry, pour lui rendre les derniers devoirs à la face brû-

lante de la Politique. Ils accompagnèrent ces restes chéris jusqu'au cimetière du Père-Lachaise pendant la nuit. Horace Bianchon leva toutes les difficultés à ce sujet, et ne recula devant aucune; il sollicita les ministres en leur confessant sa vieille amitié pour le fédéraliste expiré. Ce fut une scène touchante gravée dans la mémoire des amis peu nombreux qui assistèrent les cinq hommes célèbres. En vous promenant dans cet élégant cimetière, vous verrez un terrain acheté à perpétuité, où s'élève une tombe de gazon surmontée d'une croix en bois noir sur laquelle sont gravés en lettres rouges ces deux noms : Michel Chrestien. C'est le seul monument qui soit dans ce style. Les cinq amis ont pensé qu'il fallait rendre hommage à cet homme simple par cette simplicité.

Dans cette froide mansarde se réalisaient donc les plus beaux rêves du sentiment. Là, des frères tous également forts en différentes régions de la science, s'éclairaient mutuellement avec bonne foi, se disant tout, même leurs pensées mauvaises, tous d'une instruction immense et tous éprouvés au creuset de la misère. Une fois admis parmi ces êtres d'élite et pris pour un égal, Lucien y représenta la Poësie et la beauté. Il y lut des sonnets qui furent admirés. On lui demandait un sonnet, comme il priait Michel Chrestien de lui chanter une chanson. Dans le désert de Paris, Lucien trouva donc une oasis rue des Quatre-Vents.

Au commencement du mois d'octobre, Lucien, après avoir employé le reste de son argent pour se procurer un peu de bois, resta sans ressources au milieu du plus ardent travail, celui du remaniement de son œuvre. Daniel d'Arthez, lui, brûlait des mottes, et supportait héroïquement la misère : il ne se plaignait point, il était rangé comme une vieille fille, et ressemblait à un avare, tant il avait de méthode. Ce courage excitait celui de Lucien qui, nouveau venu dans le Cénacle, éprouvait une invincible répugnance à parler de sa détresse. Un matin,

il alla jusqu'à la rue du Coq pour vendre *l'Archer de Charles IX* à Doguereau, qu'il ne rencontra pas. Lucien ignorait combien les grands esprits ont d'indulgence. Chacun de ses amis concevait les faiblesses particulières aux hommes de poësie, les abattements qui suivent les efforts de l'âme surexcitée par les contemplations de la nature qu'ils ont mission de reproduire. Ces hommes si forts contre leurs propres maux étaient tendres pour les douleurs de Lucien. Ils avaient compris son manque d'argent. Le Cénacle couronna donc les douces soirées de causeries, de profondes méditations, de poësies, de confidences, de courses à pleines ailes dans les champs de l'intelligence, dans l'avenir des nations, dans les domaines de l'histoire, par un trait qui prouve combien Lucien avait peu compris ses nouveaux amis.

— Lucien mon ami, lui dit Daniel, tu n'es pas venu dîner hier chez Flicoteaux, et nous savons pourquoi.

Lucien ne put retenir des larmes qui coulèrent sur ses joues.

— Tu as manqué de confiance en nous, lui dit Michel Chrestien, nous ferons une croix à la cheminée et quand nous serons à dix...

— Nous avons tous, dit Bianchon, trouvé quelque travail extraordinaire : moi j'ai gardé pour le compte de Desplein un riche malade; d'Arthez a fait un article pour la *Revue encyclopédique**; Chrestien a voulu aller chanter un soir dans les Champs-Élysées avec un mouchoir et quatre chandelles; mais il a trouvé une brochure à faire pour un homme qui veut devenir un homme politique, et il lui a donné pour six cents francs de Machiavel; Léon Giraud a emprunté cinquante francs à son libraire, Joseph a vendu des croquis, et Fulgence a fait donner sa pièce dimanche, il a eu salle pleine.

— Voilà deux cents francs, dit Daniel, accepte-les et qu'on ne t'y reprenne plus.

— Allons, ne va-t-il pas nous embrasser, comme si

nous avions fait quelque chose d'extraordinaire? dit Chrestien.

Pour faire comprendre quelles délices ressentait Lucien au milieu de cette vivante encyclopédie d'esprits angéliques, de jeunes gens empreints des originalités diverses que chacun d'eux tirait de la science qu'il cultivait, il suffira de rapporter les réponses que Lucien reçut, le lendemain, à une lettre écrite à sa famille, chef-d'œuvre de sensibilité, de bon vouloir, un horrible cri que lui avait arraché sa détresse.

DAVID SÉCHARD À LUCIEN.

«Mon cher Lucien, tu trouveras ci-joint un effet à «quatre-vingt-dix jours et à ton ordre de deux cents francs. «Tu pourras le négocier chez monsieur Métivier, mar«chand de papier, notre correspondant à Paris, rue Ser«pente. Mon bon Lucien, nous n'avons absolument rien. «Ma femme s'est mise à diriger l'imprimerie, et s'acquitte «de sa tâche avec un dévouement, une patience, une «activité qui me font bénir le ciel de m'avoir donné pour «femme un pareil ange. Elle-même a constaté l'impossibi«lité où nous sommes de t'envoyer le plus léger secours. «Mais, mon ami, je te crois dans un si beau chemin, «accompagné de cœurs si grands et si nobles, que tu ne «saurais faillir à ta belle destinée en te trouvant aidé par «les intelligences presques divines de messieurs Daniel «d'Arthez, Michel Chrestien et Léon Giraud, conseillé «par messieurs Meyraux, Bianchon et Ridal que ta chère «lettre nous a fait connaître. A l'insu d'Ève, je t'ai donc «souscrit cet effet, que je trouverai moyen d'acquitter à «l'échéance. Ne sors pas de ta voie : elle est rude; mais «elle sera glorieuse. Je préférerais souffrir mille maux à «l'idée de te savoir tombé dans quelques bourbiers de «Paris où j'en ai tant vu. Aie le courage d'éviter, comme «tu le fais, les mauvais endroits, les méchantes gens, les

« étourdis et certains gens de lettres que j'ai appris à « estimer à leur juste valeur pendant mon séjour à Paris. « Enfin, sois le digne émule de ces esprits célestes que tu « m'as rendus chers. Ta conduite sera bientôt récompensée. « Adieu, mon frère bien-aimé, tu m'as ravi le cœur, je « n'avais pas attendu de toi tant de courage.

« DAVID. »

ÈVE SÉCHARD À LUCIEN.

« Mon ami, ta lettre nous a fait pleurer tous. Que ces « nobles cœurs vers lesquels ton bon ange te guide le « sachent : une mère, une pauvre jeune femme prieront « Dieu soir et matin pour eux; et si les prières les plus « ferventes montent jusqu'à son trône, elles obtiendront « quelques faveurs pour vous tous. Oui, mon frère, leurs « noms sont gravés dans mon cœur. Ah ! je les verrai quel- « que jour. J'irai, dussé-je faire la route à pied, les remer- « cier de leur amitié pour toi, car elle a répandu comme « un baume sur mes plaies vives. Ici, mon ami, nous tra- « vaillons comme de pauvres ouvriers. Mon mari, ce grand « homme inconnu que j'aime chaque jour davantage en « découvrant de moments en moments de nouvelles ri- « chesses dans son cœur, délaisse son imprimerie, et je de- « vine pourquoi : ta misère, la nôtre, celle de notre mère « l'assassinent. Notre adoré David est comme Prométhée « dévoré par un vautour, un chagrin jaune à bec aigu. « Quant à lui, le noble homme, il n'y pense guère, il a « l'espoir d'une fortune. Il passe toutes ses journées à faire « des expériences sur la fabrication du papier; il m'a priée « de m'occuper à sa place des affaires, dans lesquelles il « m'aide autant que lui permet sa préoccupation. Hélas ! « je suis grosse. Cet événement, qui m'eût comblée de « joie, m'attriste dans la situation où nous sommes tous. « Ma pauvre mère est redevenue jeune, elle a retrouvé « des forces pour son fatigant métier de garde-malade. Aux

« soucis de fortune près, nous serions heureux. Le vieux « père Séchard ne veut pas donner un liard à son fils; « David est allé le voir pour lui emprunter quelques de- « niers afin de te secourir, car ta lettre l'avait mis au dés- « espoir. — Je connais Lucien, il perdra la tête, il fera des « sottises, disait-il. Je l'ai bien grondé. Mon frère, man- « quer à quoi que ce soit?... lui ai-je répondu, Lucien sait « que j'en mourrais de douleur. Ma mère et moi, sans que « David s'en doute, nous avons engagé quelques objets; « ma mère les retirera dès qu'elle rentrera dans quelque « argent. Nous avons pu faire ainsi cent francs que je t'en- « voie par les Messageries. Si je n'ai pas répondu à ta pre- « mière lettre, ne m'en veux pas, mon ami. Nous étions « dans une situation à passer les nuits, je travaillais comme « un homme. Ah! je ne me savais pas autant de force. « Madame de Bargeton est une femme sans âme ni cœur; « elle se devait toujours, même en ne t'aimant plus, de te « protéger et de t'aider après t'avoir arraché de nos bras « pour te jeter dans cette affreuse mer parisienne où il faut « une bénédiction de Dieu pour rencontrer des amitiés « vraies parmi ces flots d'hommes et d'intérêts. Elle n'est « pas à regretter. Je te voulais auprès de toi quelque femme « dévouée, une seconde moi-même; mais maintenant que « je te sais des amis qui continuent nos sentiments, me « voilà tranquille. Déploie tes ailes, mon beau génie aimé! « Tu seras notre gloire, comme tu es déjà notre amour.

« ÈVE. »

« Mon enfant chéri, je ne puis que te bénir après ce « que te dit ta sœur, et t'assurer que mes prières et mes « pensées ne sont, hélas! pleines que de toi, au détriment « de ceux que je vois; car il est des cœurs où les absents « ont raison, et il en est ainsi dans le cœur de

« TA MÈRE. »

Ainsi, deux jours après, Lucien put rendre à ses amis leur prêt si gracieusement offert. Jamais peut-être la vie ne lui sembla plus belle, mais le mouvement de son amour-propre n'échappa point aux regards profonds de ses amis et à leur délicate sensibilité.

— On dirait que tu as peur de nous devoir quelque chose, s'écria Fulgence.

— Oh! le plaisir qu'il manifeste est bien grave à mes yeux, dit Michel Chrestien, il confirme les observations que j'ai faites : Lucien a de la vanité.

— Il est poëte, dit d'Arthez.

— M'en voulez-vous d'un sentiment aussi naturel que le mien?

— Il faut lui tenir compte de ce qu'il ne nous l'a pas caché, dit Léon Giraud, il est encore franc; mais j'ai peur que plus tard il ne nous redoute.

— Et pourquoi? demanda Lucien.

— Nous lisons dans ton cœur, répondit Joseph Bridau.

— Il y a chez toi, lui dit Michel Chrestien, un esprit diabolique avec lequel tu justifieras à tes propres yeux les choses les plus contraires à nos principes : au lieu d'être un sophiste d'idées, tu seras un sophiste d'action.

— Ah! j'en ai peur, dit d'Arthez. Lucien, tu feras en toi-même des discussions admirables où tu seras grand, et qui aboutiront à des faits blâmables... Tu ne seras jamais d'accord avec toi-même.

— Sur quoi donc appuyez-vous votre réquisitoire? demanda Lucien.

— Ta vanité, mon cher poëte, est si grande, que tu en mets jusque dans ton amitié? s'écria Fulgence. Toute vanité de ce genre accuse un effroyable égoïsme, et l'égoïsme est le poison de l'amitié.

— Oh! mon Dieu, s'écria Lucien, vous ne savez donc pas combien je vous aime.

— Si tu nous aimais comme nous nous aimons, au-

rais-tu mis tant d'empressement et tant d'emphase à nous rendre ce que nous avions tant de plaisir à te donner?

— On ne se prête rien ici, on se donne, lui dit brutalement Joseph Bridau.

— Ne nous crois pas rudes, mon cher enfant, lui dit Michel Chrestien, nous sommes prévoyants. Nous avons peur de te voir un jour préférant les joies d'une petite vengeance aux joies de notre pure amitié. Lis le *Tasse* de Gœthe, la plus grande œuvre de ce beau génie, et tu y verras que le poëte aime les brillantes étoffes, les festins, les triomphes, l'éclat : eh! bien, sois le Tasse sans sa folie. Le monde et ses plaisirs t'appelleront? reste ici... Transporte dans la région des idées tout ce que tu demandes à tes vanités. Folie pour folie, mets la vertu dans tes actions et le vice dans tes idées; au lieu, comme te le disait d'Arthez, de bien penser et de te mal conduire.

Lucien baissa la tête : ses amis avaient raison.

— J'avoue que je ne suis pas aussi fort que vous l'êtes, dit-il en leur jetant un adorable regard. Je n'ai pas des reins et des épaules à soutenir Paris, à lutter avec courage. La nature nous a donné des tempéraments et des facultés différents, et vous connaissez mieux que personne l'envers des vices et des vertus. Je suis déjà fatigué, je vous le confie.

— Nous te soutiendrons, dit d'Arthez, voilà précisément à quoi servent les amitiés fidèles.

— Le secours que je viens de recevoir est précaire, et nous sommes tous aussi pauvres les uns que les autres; le besoin me poursuivra bientôt. Chrestien, aux gages du premier venu, ne peut rien en librairie. Bianchon est en dehors de ce cercle d'affaires. D'Arthez ne connaît que les libraires de science ou de spécialités, qui n'ont aucune prise sur les éditeurs de nouveautés. Horace, Fulgence Ridal et Bridau travaillent dans un ordre d'idées qui les met à cent lieues des libraires. Je dois prendre un parti.

— Tiens-toi donc au nôtre, souffrir! dit Bianchon, souffrir courageusement et se fier au Travail!

— Mais ce qui n'est que souffrance pour vous est la mort pour moi, dit vivement Lucien.

— Avant que le coq ait chanté trois fois, dit Léon Giraud en souriant, cet homme aura trahi la cause du Travail pour celle de la Paresse et des vices de Paris.

— Où le travail vous a-t-il menés? dit Lucien en riant.

— Quand on part de Paris pour l'Italie on ne trouve pas Rome à moitié chemin, dit Joseph Bridau. Pour toi, les petits pois devraient pousser tout accommodés au beurre.

— Ils ne poussent ainsi que pour les fils aînés des pairs de France, dit Michel Chrestien. Mais, nous autres, nous les semons, les arrosons et les trouvons meilleurs.

La conversation devint plaisante, et changea de sujet. Ces esprits perspicaces, ces cœurs délicats cherchèrent à faire oublier cette petite querelle à Lucien, qui comprit dès lors combien il était difficile de les tromper. Il arriva bientôt à un désespoir intérieur qu'il cacha soigneusement à ses amis, en les croyant des mentors implacables. Son esprit méridional, qui parcourait si facilement le clavier des sentiments, lui faisait prendre les résolutions les plus contraires.

A plusieurs reprises il parla de se jeter dans les journaux, et toujours ses amis lui dirent : « Gardez-vous-en bien ».

— Là serait la tombe du beau, du suave Lucien que nous aimons et connaissons, dit d'Arthez.

— Tu ne résisterais pas à la constante opposition de plaisir et de travail qui se trouve dans la vie des journalistes; et, résister, c'est le fond de la vertu. Tu serais si enchanté d'exercer le pouvoir, d'avoir droit de vie et de mort sur les œuvres de la pensée, que tu serais journaliste en deux mois. Être journaliste, c'est passer proconsul dans

la république des lettres. Qui peut tout dire, arrive à tout faire! Cette maxime est de Napoléon et se comprend.

— Ne serez-vous pas près de moi? dit Lucien.

— Nous n'y serons plus, s'écria Fulgence. Journaliste, tu ne penserais pas plus à nous que la fille d'Opéra brillante, adorée, ne pense, dans sa voiture doublée de soie, à son village, à ses vaches, à ses sabots. Tu n'as que trop les qualités du journaliste : le brillant et la soudaineté de la pensée. Tu ne te refuserais jamais à un trait d'esprit, dût-il faire pleurer ton ami. Je vois les journalistes aux foyers de théâtre, ils me font horreur. Le journalisme est un enfer, un abîme d'iniquités, de mensonges, de trahisons, que l'on ne peut traverser et d'où l'on ne peut sortir pur, que protégé comme Dante par le divin laurier de Virgile.

Plus le Cénacle défendait cette voie à Lucien, plus son désir de connaître le péril l'invitait à s'y risquer, et il commençait à discuter en lui-même : n'était-il pas ridicule de se laisser encore une fois surprendre par la détresse sans avoir rien fait contre elle? En voyant l'insuccès de ses démarches à propos de son premier roman, Lucien était peu tenté d'en composer un second. D'ailleurs, de quoi vivrait-il pendant le temps de l'écrire? Il avait épuisé sa dose de patience durant un mois de privations. Ne pourrait-il faire noblement ce que les journalistes faisaient sans conscience ni dignité? Ses amis l'insultaient avec leurs défiances, il voulait leur prouver sa force d'esprit. Il les aiderait peut-être un jour, il serait le héraut de leurs gloires!

— D'ailleurs, qu'est-ce donc une amitié qui recule devant la complicité? demanda-t-il un soir à Michel Chrestien qu'il avait reconduit jusque chez lui, en compagnie de Léon Giraud.

— Nous ne reculons devant rien, répondit Michel Chrestien. Si tu avais le malheur de tuer ta maîtresse, je t'aiderais à cacher ton crime et pourrais t'estimer encore;

mais, si tu devenais espion, je te fuirais avec horreur, car tu serais lâche et infâme par système. Voilà le journalisme en deux mots. L'amitié pardonne l'erreur, le mouvement irréfléchi de la passion; elle doit être implacable pour le parti pris de trafiquer de son âme, de son esprit et de sa pensée.

— Ne puis-je me faire journaliste pour vendre mon recueil de poësies et mon roman, puis abandonner aussitôt le journal?

— Machiavel se conduirait ainsi, mais non Lucien de Rubempré, dit Léon Giraud.

— Eh! bien, s'écria Lucien, je vous prouverai que je vaux Machiavel.

— Ah! s'écria Michel en serrant la main de Léon, tu viens de le perdre. Lucien, dit-il, tu as trois cents francs, c'est de quoi vivre pendant trois mois à ton aise; eh! bien, travaille, fais un second roman, d'Arthez et Fulgence t'aideront pour le plan, tu grandiras, tu seras un romancier. Moi, je pénétrerai dans un de ces *lupanar* de la pensée, je serai journaliste pendant trois mois, je te vendrai tes livres à quelque libraire de qui j'attaquerai les publications, j'écrirai les articles, j'en obtiendrai pour toi; nous organiserons un succès, tu seras un grand homme, et tu resteras notre Lucien.

— Tu me méprises donc bien en croyant que je périrais là où tu te sauveras! dit le poëte.

— Pardonnez-lui, mon Dieu, c'est un enfant! s'écria Michel Chrestien.

Après s'être dégourdi l'esprit pendant les soirées passées chez d'Arthez, Lucien avait étudié les plaisanteries et les articles des petits journaux. Sûr d'être au moins l'égal des plus spirituels rédacteurs, il s'essaya secrètement à cette gymnastique de la pensée, et sortit un matin avec la triomphante idée d'aller demander du service à quelque colonel de ces troupes légères de la Presse. Il se mit dans sa tenue la plus distinguée et passa les ponts en pensant

que des auteurs, des journalistes, des écrivains, enfin ses frères futurs auraient un peu plus de tendresse et de désintéressement que les deux genres de libraires contre lesquels s'étaient heurtées ses espérances. Il rencontrerait des sympathies, quelque bonne et douce affection comme celle qu'il trouvait au Cénacle de la rue des Quatre-Vents. En proie aux émotions du pressentiment écouté, combattu, qu'aiment tant les hommes d'imagination, il arriva rue Saint-Fiacre* auprès du boulevard Montmartre, devant la maison où se trouvaient les bureaux du petit journal et dont l'aspect lui fit éprouver les palpitations du jeune homme entrant dans un mauvais lieu. Néanmoins il monta dans les bureaux situés à l'entresol. Dans la première pièce, que divisait en deux parties égales une cloison moitié en planches et moitié grillagée jusqu'au plafond, il trouva un invalide manchot qui de son unique main tenait plusieurs rames de papier sur la tête et avait entre ses dents le livret voulu par l'administration du Timbre. Ce pauvre homme, dont la figure était d'un ton jaune et semée de bulbes rouges, ce qui lui valait le surnom de *Coloquinte,* lui montra derrière le grillage le Cerbère du journal. Ce personnage était un vieil officier décoré, le nez enveloppé de moustaches grises, un bonnet de soie noire sur la tête, et enseveli dans une ample redingote bleue comme une tortue sous sa carapace.

— De quel jour monsieur veut-il que parte son abonnement? lui demanda l'officier de l'Empire.

— Je ne viens pas pour un abonnement, répondit Lucien. Le poëte regarda sur la porte qui correspondait à celle par laquelle il était entré, la pancarte où se lisaient ces mots : BUREAU de RÉDACTION, et au-dessous : *Le public n'entre pas ici.*

— Une réclamation sans doute, reprit le soldat de Napoléon. Ah! oui : nous avons été durs pour Mariette. Que voulez-vous, je ne sais pas encore pourquoi. Mais si vous demandez raison, je suis prêt, ajouta-t-il en regardant des

fleurets et des pistolets, la panoplie moderne groupée en faisceau dans un coin.

— Encore moins, monsieur. Je viens parler au rédacteur en chef.

— Il n'y a jamais personne ici avant quatre heures.

— Voyez-vous, mon vieux Giroudeau, je trouve onze colonnes, lesquelles à cent sous pièce font cinquante-cinq francs; j'en ai reçu quarante, donc vous me devez encore quinze francs, comme je vous le disais...

Ces paroles partaient d'une petite figure chafouine, claire comme un blanc d'œuf mal cuit, percée de deux yeux d'un bleu tendre, mais effrayants de malice, et qui appartenait à un jeune homme mince, caché derrière le corps opaque de l'ancien militaire. Cette voix glaça Lucien, elle tenait du miaulement des chats et de l'étouffement asthmatique de l'hyène.

— Oui, mon petit milicien, répondit l'officier en retraite; mais vous comptez les titres et les blancs, j'ai ordre de Finot d'additionner le total des lignes et de les diviser par le nombre voulu pour chaque colonne. Après avoir pratiqué cette opération strangulatoire sur votre rédaction, il s'y trouve trois colonnes de moins.

— Il ne paie pas les blancs, l'arabe! et il les compte à son associé dans le prix de sa rédaction en masse. Je vais aller voir Étienne Lousteau, Vernou...

— Je ne puis enfreindre la consigne, mon petit, dit l'officier. Comment, pour quinze francs, vous criez contre votre nourrice, vous qui faites des articles aussi facilement que je fume un cigare! Eh! vous paierez un bol de punch de moins à vos amis, ou vous gagnerez une partie de billard de plus, et tout sera dit!

— Finot réalise des économies qui lui coûteront bien cher, répondit le rédacteur qui se leva et partit.

— Ne dirait-on pas qu'il est Voltaire et Rousseau? se dit à lui-même le caissier en regardant le poëte de province.

— Monsieur, reprit Lucien, je reviendrai vers quatre heures.

Pendant la discussion, Lucien avait vu sur les murs les portraits de Benjamin Constant, du général Foy*, des dix-sept orateurs illustres du parti libéral, mêlés à des caricatures contre le gouvernement. Il avait surtout regardé la porte du sanctuaire où devait s'élaborer la feuille spirituelle qui l'amusait tous les jours et qui jouissait du droit de ridiculiser les rois, les événements les plus graves, enfin de mettre tout en question par un bon mot. Il alla flâner sur les boulevards, plaisir tout nouveau pour lui, mais si attrayant qu'il vit les aiguilles des pendules chez les horlogers sur quatre heures sans s'apercevoir qu'il n'avait pas déjeuné. Le poëte rabattit promptement vers la rue Saint-Fiacre, il monta l'escalier, ouvrit la porte, ne trouva plus le vieux militaire et vit l'invalide assis sur son papier timbré mangeant une croûte de pain et gardant le poste d'un air résigné, fait au journal comme jadis à la corvée, et ne le comprenant pas plus qu'il ne connaissait le pourquoi des marches rapides ordonnées par l'Empereur. Lucien conçut la pensée hardie de tromper ce redoutable fonctionnaire; il passa le chapeau sur la tête, et ouvrit, comme s'il était de la maison, la porte du sanctuaire. Le bureau de rédaction offrit à ses regards avides une table ronde couverte d'un tapis vert, et six chaises en merisier garnies de paille encore neuve. Le petit carreau de cette pièce, mis en couleur, n'avait pas encore été frotté; mais il était propre, ce qui annonçait une fréquentation publique assez rare. Sur la cheminée une glace, une pendule d'épicier couverte de poussière, deux flambeaux où deux chandelles avaient été brutalement fichées, enfin des cartes de visite éparses. Sur la table grimaçaient de vieux journaux autour d'un encrier où l'encre séchée ressemblait à de la laque et décoré de plumes tortillées en soleils. Il lut sur de méchants bouts de papier quelques articles d'une écriture illisible et presque hiéroglyphique,

déchirés en haut par les compositeurs de l'imprimerie, à qui cette marque sert à reconnaître les articles faits. Puis, çà et là, sur des papiers gris, il admira des caricatures dessinées assez spirituellement par des gens qui sans doute avaient tâché de tuer le temps en tuant quelque chose pour s'entretenir la main. Sur le petit papier de tenture couleur vert d'eau, il vit collés avec des épingles neuf dessins différents faits en charge et à la plume sur le *Solitaire*, livre qu'un succès inouï recommandait alors à l'Europe et qui devait fatiguer les journalistes*. — Le *Solitaire* en province, paraissant, les femmes étonne. — Dans un château, le *Solitaire*, lu. — Effet du *Solitaire* sur les domestiques animaux. — Chez les sauvages, le *Solitaire* expliqué, le plus succès brillant obtient. — Le *Solitaire* traduit en chinois et présenté, par l'auteur, de Pékin à l'empereur. — Par le Mont-Sauvage, Élodie violée. Cette caricature sembla très-impudique à Lucien, mais elle le fit rire. — Par les journaux, le *Solitaire* sous un dais promené processionnellement. — Le *Solitaire*, faisant éclater une presse, les Ours blesse. — Lu à l'envers, étonne le *Solitaire* les académiciens par des supérieures beautés. Lucien aperçut sur une bande de journal un dessin représentant un rédacteur qui tendait son chapeau, et dessous : *Finot, mes cent francs?* signé d'un nom devenu fameux, qui ne sera jamais illustre. Entre la cheminée et la croisée se trouvaient une table à secrétaire, un fauteuil d'acajou, un panier à papiers et un tapis oblong appelé *devant de cheminée;* le tout couvert d'une épaisse couche de poussière. Les fenêtres n'avaient que de petits rideaux. Sur le haut de ce secrétaire, il y avait environ vingt ouvrages déposés pendant la journée, des gravures, de la musique, des tabatières à la Charte, un exemplaire de la neuvième édition du *Solitaire*, toujours la grande plaisanterie du moment, et une dizaine de lettres cachetées. Quand Lucien eut inventorié cet étrange mobilier, eut fait des réflexions à perte de vue, que cinq heures eurent sonné, il revint à

l'invalide pour le questionner. Coloquinte avait fini sa croûte et attendait avec la patience du factionnaire le militaire décoré qui peut-être se promenait sur le boulevard. En ce moment, une femme parut sur le seuil de la porte après avoir fait entendre le murmure de sa robe dans l'escalier et ce léger pas féminin si facile à reconnaître. Elle était assez jolie.

— Monsieur, dit-elle à Lucien, je sais pourquoi vous vantez tant les chapeaux de mademoiselle Virginie, et je viens vous demander d'abord un abonnement d'un an; mais dites-moi ses conditions...

— Madame, je ne suis pas du journal.

— Ah!

— Un abonnement à dater d'octobre? demanda l'invalide.

— Que réclame madame? dit le vieux militaire qui reparut.

Le vieil officier entra en conférence avec la belle marchande de modes. Quand Lucien, impatienté d'attendre, rentra dans la première pièce, il entendit cette phrase finale : « Mais je serai très-enchantée, monsieur. Mademoiselle Florentine pourra venir à mon magasin et choisira ce qu'elle voudra. Je tiens les rubans. Ainsi tout est bien entendu : vous ne parlerez plus de Virginie, une saveteuse incapable d'inventer une forme, tandis que j'invente, moi! »

Lucien entendit tomber un certain nombre d'écus dans la caisse. Puis le militaire se mit à faire son compte journalier.

— Monsieur, je suis là depuis une heure, dit le poëte d'un air assez fâché.

— *Ils* ne sont pas venus, dit le vétéran napoléonien en manifestant un émoi par politesse. Ça ne m'étonne pas. Voici quelque temps que je ne *les* aperçois plus. Nous sommes au milieu du mois, voyez-vous. Ces lapins-là ne viennent que quand on paie, du 29 au 30.

— Et monsieur Finot? dit Lucien qui avait retenu le nom du directeur.

— Il est chez lui, rue Feydeau. Coloquinte, mon vieux, porte-lui tout ce qui est venu aujourd'hui en portant le papier à l'imprimerie.

— Où se fait donc le journal? dit Lucien en se parlant à lui-même.

— Le journal? dit l'employé qui reçut de Coloquinte le reste de l'argent du timbre, le journal?... — broum! broum! — Mon vieux, sois demain à six heures à l'imprimerie pour voir à faire filer les porteurs. — Le journal, monsieur, se fait dans la rue, chez les auteurs, à l'imprimerie, entre onze heures et minuit. Du temps de l'Empereur, monsieur, ces boutiques de papier gâté n'étaient pas connues. Ah! il vous aurait fait secouer ça par quatre hommes et un caporal, et ne se serait pas laissé embêter comme ceux-ci par des phrases. Mais, assez causé. Si mon neveu y trouve son compte, et que l'on écrive pour le fils de *l'autre,* — broum! broum! — après tout, ce n'est pas un mal. Ah! çà, les abonnés ne m'ont pas l'air d'arriver en colonne serrée : je vais quitter le poste.

— Monsieur, vous me paraissez être au fait de la rédaction du journal.

— Sous le rapport financier, broum! broum! dit le soldat en ramassant les phlegmes qu'il avait dans le gosier. Selon les talents, cent sous ou trois francs la colonne de cinquante lignes à quarante lettres, sans blancs, voilà. Quant aux rédacteurs, c'est de singuliers pistolets, de petits jeunes gens dont je n'aurais pas voulu pour des soldats du train, et qui, parce qu'ils mettent des pattes de mouche sur du papier blanc, ont l'air de mépriser un vieux capitaine des dragons de la Garde Impériale, retraité chef de bataillon, entré dans toutes les capitales de l'Europe avec Napoléon...

Lucien, poussé vers la porte par le soldat de Napoléon, qui brossait sa redingote bleue et manifestait

l'intention de sortir, eut le courage de se mettre en travers.

— Je viens pour être rédacteur, dit-il, et je vous jure que je suis plein de respect pour un capitaine de la Garde Impériale, des hommes de bronze...

— Bien dit, mon petit péquin, reprit l'officier en frappant sur le ventre de Lucien. Mais dans quelle classe des rédacteurs voulez-vous entrer? répliqua le soudard en passant sur le ventre de Lucien et descendant l'escalier. Il ne s'arrêta que pour allumer son cigare chez le portier. — S'il vient des abonnements, recevez-les et prenez-en note, mère Chollet. — Toujours l'abonnement, je ne connais que l'abonnement, reprit-il en se tournant vers Lucien qui l'avait suivi. Finot est mon neveu, le seul de ma famille qui m'ait adouci ma position. Aussi quiconque cherche querelle à Finot trouve-t-il le vieux Giroudeau, capitaine aux dragons de la Garde, parti simple cavalier à l'armée de Sambre-et-Meuse, cinq ans maître d'armes au premier hussards, armée d'Italie! Une, deux, et le plaignant serait à l'ombre! ajouta-t-il en faisant le geste de se fendre. Or donc, mon petit, nous avons différents corps dans les rédacteurs : il y a le rédacteur qui rédige et qui a sa solde, le rédacteur qui rédige et qui n'a rien, ce que nous appelons un volontaire; enfin le rédacteur qui ne rédige rien et qui n'est pas le plus bête, il ne fait pas de fautes celui-là, il se donne pour un écrivain, il appartient au journal, il nous paie à dîner, il flâne dans les théâtres, il entretient une actrice, il est très-heureux. Que voulez-vous être?

— Mais rédacteur travaillant bien, et partant bien payé.

— Vous voilà comme tous les conscrits qui veulent être maréchaux de France! Croyez-en le vieux Giroudeau, par file à gauche, pas accéléré, allez ramasser des clous dans le ruisseau comme ce brave homme qui a servi, ça se voit à sa tournure. Est-ce pas une horreur

qu'un vieux soldat qui est allé mille fois à la gueule du brutal ramasse des clous dans Paris? Dieu de Dieu, tu n'es qu'un gueux, tu n'as pas soutenu l'Empereur? Enfin, mon petit, ce particulier que vous avez vu ce matin a gagné quarante francs dans son mois. Ferez-vous mieux? Et, selon Finot, c'est le plus spirituel de *ses* rédacteurs.

— Quand vous êtes allé dans Sambre-et-Meuse, on vous a dit qu'il y avait du danger.

— Parbleu!

— Eh! bien?

— Eh! bien, allez voir mon neveu Finot, un brave garçon, le plus loyal garçon que vous rencontrerez, si vous pouvez le rencontrer; car il se remue comme un poisson. Dans son métier, il ne s'agit pas d'écrire, voyez-vous, mais de faire que les autres écrivent. Il paraît que les paroissiens aiment mieux se régaler avec les actrices que de barbouiller du papier. Oh! c'est de singuliers pistolets! A l'honneur de vous revoir.

Le caissier fit mouvoir sa redoutable canne plombée, une des protectrices de *Germanicus**, et laissa Lucien sur le boulevard, aussi stupéfait de ce tableau de la rédaction qu'il l'avait été des résultats définitifs de la littérature chez Vidal et Porchon. Lucien courut dix fois chez Andoche Finot, directeur du journal, rue Feydeau, sans jamais le trouver. De grand matin, Finot n'était pas rentré. A midi, Finot était en course : — il déjeunait, disait-on, à tel café. Lucien allait au café, demandait Finot à la limonadière, en surmontant des répugnances inouïes : Finot venait de sortir. Enfin Lucien, lassé, regarda Finot comme un personnage apocryphe et fabuleux, il trouva plus simple de guetter Étienne Lousteau chez Flicoteaux. Ce jeune journaliste expliquerait sans doute le mystère qui planait sur la vie du journal auquel il était attaché.

Depuis le jour béni cent fois où Lucien fit la connaissance de Daniel d'Arthez, il avait changé de place chez Flicoteaux : les deux amis dînaient à côté l'un de l'autre,

et causaient à voix basse de haute littérature, des sujets à traiter, de la manière de les présenter, de les entamer, de les dénouer. En ce moment, Daniel d'Arthez corrigeait le manuscrit de *l'Archer de Charles IX,* il y refaisait des chapitres, il y écrivait les belles pages qui y sont, il y mettait la magnifique préface qui peut-être domine le livre, et qui jeta tant de clartés dans la jeune littérature. Un jour, au moment où Lucien s'asseyait à côté de Daniel, qui l'avait attendu et dont la main était dans la sienne, il vit à la porte Étienne Lousteau qui tournait le bec-de-cane. Lucien quitta brusquement la main de Daniel, et dit au garçon qu'il voulait dîner à son ancienne place auprès du comptoir. D'Arthez jeta sur Lucien un de ces regards angéliques, où le pardon enveloppe le reproche, et qui tomba si vivement dans le cœur du poëte qu'il reprit la main de Daniel pour la lui serrer de nouveau.

— Il s'agit pour moi d'une affaire importante, je vous en parlerai, lui dit-il.

Lucien fut à son ancienne place au moment où Lousteau prit la sienne; le premier, il salua, la conversation s'engagea bientôt, et fut si vivement poussée entre eux, que Lucien alla chercher le manuscrit des *Marguerites* pendant que Lousteau finissait de dîner. Il avait obtenu de soumettre ses sonnets au journaliste, et comptait sur sa bienveillance de parade pour avoir un éditeur ou pour entrer au journal. A son retour, Lucien vit, dans le coin du restaurant, Daniel tristement accoudé qui le regarda mélancoliquement; mais, dévoré par la misère et poussé par l'ambition, il feignit de ne pas voir son frère du Cénacle, et suivit Lousteau. Avant la chute du jour, le journaliste et le néophyte allèrent s'asseoir sous les arbres dans cette partie du Luxembourg qui de la grande allée de l'Observatoire conduit à la rue de l'Ouest. Cette rue était alors un long bourbier, bordé de planches et de marais où les maisons se trouvaient seulement vers la rue

de Vaugirard, et ce passage était si peu fréquenté, qu'au moment où Paris dîne, deux amants pouvaient s'y quereller et s'y donner les arrhes d'un raccommodement sans crainte d'y être vus. Le seul trouble-fête possible

était le vétéran en faction à la petite grille de la rue de l'Ouest, si le vénérable soldat s'avisait d'augmenter le nombre de pas dont se compose sa promenade monotone. Ce fut dans cette allée, sur un banc de bois, entre deux tilleuls, qu'Étienne écouta les sonnets choisis pour échantillons parmi les *Marguerites.* Étienne Lousteau,

qui, depuis deux ans d'apprentissage, avait le pied à l'étrier en qualité de rédacteur, et qui comptait quelques amitiés parmi les célébrités de cette époque, était un imposant personnage aux yeux de Lucien. Aussi, tout en détortillant le manuscrit des *Marguerites,* le poëte de province jugea-t-il nécessaire de faire une sorte de préface.

— Le sonnet, monsieur, est une des œuvres les plus difficiles de la poësie. Ce petit poëme a été généralement abandonné. Personne en France n'a pu rivaliser Pétrarque, dont la langue, infiniment plus souple que la nôtre, admet des jeux de pensée repoussés par notre *positivisme* (pardonnez-moi ce mot). Il m'a donc paru original de débuter par un recueil de sonnets. Victor Hugo a pris l'ode, Canalis donne dans la poësie fugitive, Béranger monopolise la Chanson, Casimir Delavigne accapare la Tragédie et Lamartine la Méditation.

— Êtes-vous classique ou romantique? lui demanda Lousteau.

L'air étonné de Lucien dénotait une si complète ignorance de l'état des choses dans la République des Lettres, que Lousteau jugea nécessaire de l'éclairer.

— Mon cher, vous arrivez au milieu d'une bataille acharnée, il faut vous décider promptement. La littérature est partagée d'abord en plusieurs zones; mais nos grands hommes sont divisés en deux camps. Les Royalistes sont romantiques, les Libéraux sont classiques. La divergence des opinions littéraires se joint à la divergence des opinions politiques, et il s'ensuit une guerre à toutes armes, encre à torrents, bons mots à fer aiguisé, calomnies pointues, sobriquets à outrance, entre les gloires naissantes et les gloires déchues. Par une singulière bizarrerie, les Royalistes romantiques demandent la liberté littéraire et la révocation des lois qui donnent des formes convenues à notre littérature; tandis que les Libéraux veulent maintenir les unités, l'allure de l'alexandrin et le Thème clas-

sique. Les opinions littéraires sont donc en désaccord, dans chaque camp, avec les opinions politiques. Si vous êtes éclectique, vous n'aurez personne pour vous. De quel côté vous rangez-vous?

— Quels sont les plus forts?

— Les journaux libéraux ont beaucoup plus d'abonnés que les journaux royalistes et ministériels; néanmoins Canalis perce, quoique monarchique et religieux, quoique protégé par la cour et par le clergé. — Bah! des sonnets, c'est de la littérature d'avant Boileau, dit Étienne en voyant Lucien effrayé d'avoir à choisir entre deux bannières. Soyez romantique. Les romantiques se composent de jeunes gens, et les classiques sont des perruques : les romantiques l'emporteront.

Le mot perruque était le dernier mot trouvé par le journalisme romantique, qui en avait affublé les classiques.

— La paquerette*! dit Lucien en choisissant le premier des deux sonnets qui justifiaient le titre et servaient d'inauguration.

Paquerettes des prés, vos couleurs assorties
Ne brillent pas toujours pour égayer les yeux;
Elles disent encor les plus chers de nos vœux
En un poëme où l'homme apprend ses sympathies;

Vos étamines d'or par de l'argent serties
Révèlent les trésors dont il fera ses dieux;
Et vos filets, où coule un sang mystérieux,
Ce que coûte un succès en douleurs ressenties!

Est-ce pour être éclos le jour où du tombeau
Jésus, ressuscité sur un monde plus beau,
Fit pleuvoir des vertus en secouant ses ailes,

Que l'automne revoit vos courts pétales blancs
Parlant à nos regards de plaisirs infidèles,
Ou pour nous rappeler la fleur de nos vingt ans?

Lucien fut piqué de la parfaite immobilité de Lousteau pendant qu'il écoutait ce sonnet; il ne connaissait pas encore la déconcertante impassibilité que donne l'habitude de la critique, et qui distingue les journalistes fatigués de prose, de drames et de vers. Le poëte, habitué à recevoir des applaudissements, dévora son désappointement; il lut le sonnet préféré par madame de Bargeton et par quelques-uns de ses amis du Cénacle.

— Celui-ci lui arrachera peut-être un mot, pensa-t-il.

DEUXIÈME SONNET.

LA MARGUERITE.

Je suis la marguerite, et j'étais la plus belle
Des fleurs dont s'étoilait le gazon velouté.
Heureuse, on me cherchait pour ma seule beauté,
Et mes jours se flattaient d'une aurore éternelle.

Hélas! malgré mes vœux, une vertu nouvelle
A versé sur mon front sa fatale clarté;
Le sort m'a condamnée au don de vérité,
Et je souffre et je meurs : la science est mortelle.

Je n'ai plus de silence et n'ai plus de repos;
L'amour vient m'arracher l'avenir en deux mots,
Il déchire mon cœur pour y lire qu'on l'aime.

Je suis la seule fleur qu'on jette sans regret :
On dépouille mon front de son blanc diadème,
Et l'on me foule aux pieds dès qu'on a mon secret.

Quand il eut fini, le poëte regarda son aristarque, Étienne Lousteau contemplait les arbres de la pépinière.

— Eh! bien? lui dit Lucien.

— Eh! bien? mon cher, allez! Ne vous écouté-je pas? A Paris, écouter sans mot dire est un éloge.

— En avez-vous assez? dit Lucien.

— Continuez, répondit assez brusquement le journaliste.

Lucien lut le sonnet suivant; mais il le lut la mort au cœur, car le sang-froid impénétrable de Lousteau lui glaça son débit. Plus avancé dans la vie littéraire, il aurait su que, chez les auteurs, le silence et la brusquerie en pareille circonstance trahissent la jalousie que cause une belle œuvre, de même que leur admiration annonce le plaisir inspiré par une œuvre médiocre qui rassure leur amour-propre.

TRENTIÈME SONNET.

LE CAMÉLIA.

Chaque fleur dit un mot du livre de nature :
La rose est à l'amour et fête la beauté,
La violette exhale une âme aimante et pure,
Et le lis resplendit de sa simplicité.

Mais le camélia, monstre de la culture,
Rose sans ambroisie et lis sans majesté,
Semble s'épanouir, aux saisons de froidure,
Pour les ennuis coquets de la virginité.

Cependant, au rebord des loges de théâtre,
J'aime à voir, évasant leurs pétales d'albâtre,
Couronne de pudeur, de blancs camélias

Parmi les cheveux noirs des belles jeunes femmes
Qui savent inspirer un amour pur aux âmes,
Comme les marbres grecs du sculpteur Phidias.

— Que pensez-vous de mes pauvres sonnets? demanda formellement Lucien.

— Voulez-vous la vérité? dit Lousteau.

— Je suis assez jeune pour l'aimer, et je veux trop réussir pour ne pas l'entendre sans me fâcher, mais non sans désespoir, répondit Lucien.

— Hé! bien, mon cher, les entortillages du premier annoncent une œuvre faite à Angoulême et qui vous a sans doute trop coûté pour y renoncer; le second et le troisième sentent déjà Paris; mais lisez-m'en un autre encore? ajouta-t-il en faisant un geste qui parut charmant au grand homme de province.

Encouragé par cette demande, Lucien lut avec plus de confiance le sonnet que préféraient d'Arthez et Bridau, peut-être à cause de sa couleur.

CINQUANTIÈME SONNET.

LA TULIPE.

Moi, je suis la tulipe, une fleur de Hollande;
Et telle est ma beauté que l'avare Flamand
Paye un de mes oignons plus cher qu'un diamant,
Si mes fonds sont bien purs, si je suis droite et grande.

Mon air est féodal, et, comme une Yolande
Dans sa jupe à longs plis étoffée amplement,
Je porte des blasons peints sur mon vêtement;
Gueules fascé d'argent, or avec pourpre en bande;

Le jardinier divin a filé de ses doigts
Les rayons du soleil et la pourpre des rois
Pour me faire une robe à trame douce et fine.

Nulle fleur du jardin n'égale ma splendeur,
Mais la nature, hélas! n'a pas versé d'odeur
Dans mon calice fait comme un vase de Chine.

— Eh! bien? dit Lucien après un moment de silence qui lui sembla d'une longueur démesurée.

— Mon cher, dit gravement Étienne Lousteau en voyant le bout des bottes que Lucien avait apportées d'Angoulême et qu'il achevait d'user, je vous engage à noircir vos bottes avec votre encre afin de ménager votre

cirage, à faire des cure-dents de vos plumes pour vous donner l'air d'avoir dîné quand vous vous promenez, en sortant de chez Flicoteaux, dans la belle allée de ce jardin, et à chercher une place quelconque. Devenez petit-clerc d'huissier si vous avez du cœur, commis si vous avez du plomb dans les reins, ou soldat si vous aimez la musique militaire. Vous avez l'étoffe de trois poëtes; mais, avant d'avoir percé, vous avez six fois le temps de mourir de faim, si vous comptez sur les produits de votre poësie pour vivre. Or, vos intentions sont, d'après vos trop jeunes discours, de battre monnaie avec votre encrier. Je ne juge pas votre poësie, elle est de beaucoup supérieure à toutes les poësies qui encombrent les magasins de la librairie. Ces élégants rossignols, vendus un peu plus cher que les autres à cause de leur papier vélin, viennent presque tous s'abattre sur les rives de la Seine, où vous pouvez aller étudier leurs chants, si vous voulez faire un jour quelque pèlerinage instructif sur les quais de Paris, depuis l'étalage du père Jérôme, au pont Notre-Dame, jusqu'au Pont-Royal. Vous rencontrerez là tous les Essais poëtiques, les Inspirations, les Élévations, les Hymnes, les Chants, les Ballades, les Odes, enfin toutes les couvées écloses depuis sept années, des muses couvertes de poussière, éclaboussées par les fiacres, violées par tous les passants qui veulent voir la vignette du titre. Vous ne connaissez personne, vous n'avez d'accès dans aucun journal : vos *Marguerites* resteront chastement pliées comme vous les tenez, elles n'écloront jamais au soleil de la publicité dans la prairie des grandes marges, émaillée des fleurons que prodigue l'illustre Dauriat, le libraire des célébrités, le roi des Galeries-de-Bois. Mon pauvre enfant, je suis venu comme vous le cœur plein d'illusions, poussé par l'amour de l'Art, porté par d'invincibles élans vers la gloire : j'ai trouvé les réalités du métier, les difficultés de la librairie et le positif de la misère. Mon exaltation, maintenant comprimée, mon effervescence

première me cachaient le mécanisme du monde; il a fallu le voir, se cogner à tous les rouages, heurter les pivots, me graisser aux huiles, entendre le cliquetis des chaînes et des volants. Comme moi, vous allez savoir que, sous toutes ces belles choses rêvées, s'agitent des hommes, des passions et des nécessités. Vous vous mêlerez forcément à d'horribles luttes, d'œuvre à œuvre, d'homme à homme, de parti à parti, où il faut se battre systématiquement pour ne pas être abandonné par les siens. Ces combats ignobles désenchantent l'âme, dépravent le cœur et fatiguent en pure perte; car vos efforts servent souvent à faire couronner un homme que vous haïssez, un talent secondaire présenté malgré vous comme un génie. La vie littéraire a ses coulisses. Les succès surpris ou mérités, voilà ce qu'applaudit le parterre; les moyens, toujours hideux, les comparses enluminés, les claqueurs et les garçons de service, voilà ce que recèlent les coulisses. Vous êtes encore au parterre. Il en est temps, abdiquez avant de mettre un pied sur la première marche du trône que se disputent tant d'ambitions, et ne vous déshonorez pas comme je le fais pour vivre. (Une larme mouilla les yeux d'Étienne Lousteau.) Savez-vous comment je vis? reprit-il avec un accent de rage. Le peu d'argent que pouvait me donner ma famille fut bientôt mangé. Je me trouvai sans ressource après avoir fait recevoir une pièce au Théâtre-Français. Au Théâtre-Français, la protection d'un prince ou d'un Premier Gentilhomme de la Chambre du Roi ne suffit pas pour faire obtenir un tour de faveur : les comédiens ne cèdent qu'à ceux qui menacent leur amour-propre. Si vous aviez le pouvoir de faire dire que le jeune premier a un asthme, la jeune première une fistule où vous voudrez, que la soubrette tue les mouches au vol, vous seriez joué demain. Je ne sais pas si dans deux ans d'ici je serai, moi qui vous parle, en état d'obtenir un semblable pouvoir : il faut trop d'amis. Où, comment et par quoi gagner mon pain, fut une

question que je me suis faite en sentant les atteintes de la faim. Après bien des tentatives, après avoir écrit un roman anonyme payé deux cents francs par Doguereau, qui n'y a pas gagné grand'chose, il m'a été prouvé que le journalisme seul pourrait me nourrir. Mais comment entrer dans ces boutiques? Je ne vous raconterai pas mes démarches et mes sollicitations inutiles, ni six mois passés à travailler comme surnuméraire et à m'entendre dire que j'effarouchais l'abonné, quand au contraire je l'apprivoisais. Passons sur ces avanies. Je rends compte aujourd'hui des théâtres du boulevard, presque gratis, dans le journal qui appartient à Finot, ce gros garçon qui déjeune encore deux ou trois fois par mois au Café Voltaire* (mais vous n'y allez pas!). Finot est rédacteur en chef. Je vis en vendant les billets que me donnent les directeurs de ces théâtres pour solder ma sous-bienveillance au journal, les livres que m'envoient les libraires et dont je dois parler. Enfin je trafique, une fois Finot satisfait, des tributs en nature qu'apportent les Industries pour lesquelles ou contre lesquelles il me permet de lancer des articles. L'*Eau carminative*, la *Pâte des Sultanes*, l'*Huile céphalique**, la *Mixture brésilienne* paient un article goguenard vingt ou trente francs. Je suis forcé d'aboyer après le libraire qui donne peu d'exemplaires au journal : le journal en prend deux que vend Finot, il m'en faut deux à vendre. Publiât-il un chef-d'œuvre, le libraire avare d'exemplaires est assommé. C'est ignoble, mais je vis de ce métier, moi comme cent autres! Ne croyez pas le monde politique beaucoup plus beau que ce monde littéraire : tout dans ces deux mondes est corruption, chaque homme y est ou corrupteur ou corrompu. Quand il s'agit d'une entreprise de librairie un peu considérable, le libraire me paie, de peur d'être attaqué. Aussi mes revenus sont-ils en rapport avec les prospectus. Quand le Prospectus sort en éruptions miliaires, l'argent entre à flots dans mon gousset, je régale alors mes amis. Pas d'affaires en librairie, je

dîne chez Flicoteaux. Les actrices paient aussi les éloges, mais les plus habiles paient les critiques, le silence est ce qu'elles redoutent le plus. Aussi une critique, faite pour être rétorquée ailleurs, vaut-elle mieux et se paie-t-elle plus cher qu'un éloge tout sec, oublié le lendemain. La polémique, mon cher, est le piédestal des célébrités. A ce métier de spadassin des idées et des réputations industrielles, littéraires et dramatiques, je gagne cinquante écus par mois, je puis vendre un roman cinq cents francs, et je commence à passer pour un homme redoutable. Quand, au lieu de vivre chez Florine aux dépens d'un droguiste qui se donne des airs de milord, je serai dans mes meubles, que je passerai dans un grand journal où j'aurai un feuilleton, ce jour-là, mon cher, Florine deviendra une grande actrice; quant à moi, je ne sais pas alors ce que je puis devenir : ministre ou honnête homme, tout est encore possible. (Il releva sa tête humiliée, jeta vers le feuillage un regard de désespoir accusateur et terrible.) Et j'ai une belle tragédie reçue! Et j'ai dans mes papiers un poëme qui mourra! Et j'étais bon! J'avais le cœur pur : j'ai pour maîtresse une actrice du Panorama-Dramatique, moi qui rêvais de belles amours parmi les femmes les plus distinguées du grand monde! Enfin, pour un exemplaire refusé par le libraire à mon journal, je dis du mal d'un livre que je trouve beau!

Lucien, ému aux larmes, serra la main d'Étienne.

— En dehors du monde littéraire, dit le journaliste en se levant et se dirigeant vers la grande allée de l'Observatoire où les deux poëtes se promenèrent comme pour donner plus d'air à leurs poumons, il n'existe pas une seule personne qui connaisse l'horrible odyssée par laquelle on arrive à ce qu'il faut nommer, selon les talents, la vogue, la mode, la réputation, la renommée, la célébrité, la faveur publique, ces différents échelons qui mènent à la gloire, et qui ne la remplacent jamais. Ce phénomène moral, si brillant, se compose de mille

accidents qui varient avec tant de rapidité, qu'il n'y a pas exemple de deux hommes parvenus par une même voie. Canalis et Nathan sont deux faits dissemblables et qui ne se renouvelleront pas. D'Arthez, qui s'éreinte à travailler, deviendra célèbre par un autre hasard. Cette réputation tant désirée est presque toujours une prostituée couronnée. Oui, pour les basses œuvres de la littérature, elle représente la pauvre fille qui gèle au coin des bornes; pour la littérature secondaire, c'est la femme entretenue qui sort des mauvais lieux du journalisme et à qui je sers de souteneur; pour la littérature heureuse, c'est la brillante courtisane insolente, qui a des meubles, paie des contributions à l'État, reçoit les grands seigneurs, les traite et les maltraite, a sa livrée, sa voiture, et qui peut faire attendre ses créanciers altérés. Ah! ceux pour qui elle est, pour moi jadis, pour vous aujourd'hui, un ange aux ailes diaprées, revêtu de sa tunique blanche, montrant une palme verte dans sa main, une flamboyante épée dans l'autre, tenant à la fois de l'abstraction mythologique qui vit au fond d'un puits et de la pauvre fille vertueuse exilée dans un faubourg, ne s'enrichissant qu'aux clartés de la vertu par les efforts d'un noble courage, et revolant aux cieux avec un caractère immaculé, quand elle ne décède pas souillée, fouillée, violée, oubliée, dans le char des pauvres; ces hommes à cervelle cerclée de bronze, aux cœurs encore chauds sous les tombées de neige de l'expérience, ils sont rares dans le pays que vous voyez à nos pieds, dit-il en montrant la grande ville qui fumait au déclin du jour.

Une vision du Cénacle passa rapidement aux yeux de Lucien et l'émut, mais il fut entraîné par Lousteau qui continua son effroyable lamentation.

— Ils sont rares et clair-semés dans cette cuve en fermentation, rares comme les vrais amants dans le monde amoureux, rares comme les fortunes honnêtes dans le monde financier, rares comme un homme pur dans le

journalisme. L'expérience du premier qui m'a dit ce que je vous dis a été perdue, comme la mienne sera sans doute inutile pour vous. Toujours la même ardeur précipite chaque année, de la province ici, un nombre égal, pour ne pas dire croissant, d'ambitions imberbes qui s'élancent la tête haute, le cœur altier, à l'assaut de la Mode, cette espèce de princesse Tourandocte des *Mille et Un jours* pour qui chacun veut être le prince Calaf! Mais aucun ne devine l'énigme. Tous tombent dans la fosse du malheur, dans la boue du journal, dans les marais de la librairie. Ils glanent, ces mendiants, des articles biographiques, des tartines, des faits-Paris aux journaux, ou des livres commandés par de logiques marchands de papier noirci qui préfèrent une bêtise débitée en quinze jours à un chef-d'œuvre qui veut du temps pour se vendre. Ces chenilles, écrasées avant d'être papillons, vivent de honte et d'infamie, prêtes à mordre ou à vanter un talent naissant, sur l'ordre d'un pacha du *Constitutionnel,* de *la Quotidienue,* des *Débats*,* au signal des libraires, à la prière d'un camarade jaloux, souvent pour un dîner. Ceux qui surmontent les obstacles oublient les misères de leur début. Moi qui vous parle, j'ai fait pendant six mois des articles où j'ai mis la fleur de mon esprit pour un misérable qui les disait de lui, qui sur ces échantillons a passé rédacteur d'un feuilleton : il ne m'a pas pris pour collaborateur, il ne m'a pas même donné cent sous, je suis forcé de lui tendre la main et de lui serrer la sienne.

— Et pourquoi? dit fièrement Lucien.

— Je puis avoir besoin de mettre dix lignes dans son feuilleton, répondit froidement Lousteau. Enfin, mon cher, travailler n'est pas le secret de la fortune en littérature, il s'agit d'exploiter le travail d'autrui. Les propriétaires de journaux sont des entrepreneurs, nous sommes des maçons. Aussi plus un homme est médiocre, plus promptement arrive-t-il; il peut avaler des crapauds vi-

vants, se résigner à tout, flatter les petites passions basses des sultans littéraires, comme un nouveau-venu de Limoges, Hector Merlin, qui fait déjà de la politique dans un journal du centre droit, et qui travaille à notre petit journal : je lui ai vu ramasser le chapeau tombé d'un rédacteur en chef. En n'offusquant personne, ce garçon-là passera entre les ambitions rivales pendant qu'elles se battront. Vous me faites pitié. Je me vois en vous comme j'étais, et je suis sûr que vous serez, dans un ou deux ans, comme je suis. Vous croirez à quelque jalousie secrète, à quelque intérêt personnel dans ces conseils amers; mais ils sont dictés par le désespoir du damné qui ne peut plus quitter l'Enfer. Personne n'ose dire ce que je vous crie avec la douleur de l'homme atteint au cœur et comme un autre Job sur le fumier : « Voici mes ulcères! »

— Lutter sur ce champ ou ailleurs, je dois lutter, dit Lucien.

— Sachez-le donc! reprit Lousteau, cette lutte sera sans trève si vous avez du talent, car votre meilleure chance serait de n'en pas avoir. L'austérité de votre conscience aujourd'hui pure fléchira devant ceux à qui vous verrez votre succès entre les mains; qui, d'un mot, peuvent vous donner la vie et qui ne voudront pas le dire : car, croyez-moi, l'écrivain à la mode est plus insolent, plus dur envers les nouveaux-venus que ne l'est le plus brutal libraire. Où le libraire ne voit qu'une perte, l'auteur redoute un rival : l'un vous éconduit, l'autre vous écrase. Pour faire de belles œuvres, mon pauvre enfant, vous puiserez à pleines plumées d'encre dans votre cœur la tendresse, la sève, l'énergie, et vous l'étalerez en passions, en sentiments, en phrases! Oui, vous écrirez au lieu d'agir, vous chanterez au lieu de combattre, vous aimerez, vous haïrez, vous vivrez dans vos livres; mais quand vous aurez réservé vos richesses pour votre style, votre or, votre pourpre pour vos personnages, que vous vous promènerez en guenilles dans les rues de Paris, heu-

reux d'avoir lancé, en rivalisant avec l'État Civil, un être nommé Adolphe, Corinne, Clarisse ou Manon, que vous aurez gâté votre vie et votre estomac pour donner la vie à cette création, vous la verrez calomniée, trahie, vendue, déportée dans les lagunes de l'oubli par les journalistes, ensevelie par vos meilleurs amis. Pourrez-vous attendre le jour où votre créature s'élancera réveillée par qui? quand? comment? Il existe un magnifique livre, le *pianto* de l'incrédulité, *Obermann,* qui se promène solitaire dans le désert des magasins, et que dès lors les libraires appellent ironiquement un rossignol : quand Pâques arrivera-t-il pour lui? personne ne le sait! Avant tout, essayez de trouver un libraire assez osé pour imprimer les *Marguerites?* Il ne s'agit pas de vous les faire payer, mais de les imprimer. Vous verrez alors des scènes curieuses.

Cette rude tirade, prononcée avec les accents divers des passions qu'elle exprimait, tomba comme une avalanche de neige dans le cœur de Lucien et y mit un froid glacial. Il demeura debout et silencieux pendant un moment. Enfin, son cœur, comme stimulé par l'horrible poësie des difficultés, éclata. Lucien serra la main de Lousteau, et lui cria : « Je triompherai! »

— Bon! dit le journaliste, encore un chrétien qui descend dans l'arène pour se livrer aux bêtes. Mon cher, il y a ce soir une première représentation au Panorama-Dramatique, elle ne commencera qu'à huit heures, il est six heures, allez mettre votre meilleur habit, enfin soyez convenable. Venez me prendre. Je demeure rue de La Harpe, au-dessus du Café Servel, au quatrième étage. Nous passerons chez Dauriat d'abord. Vous persistez, n'est-ce pas? Eh! bien, je vous ferai connaître ce soir un des rois de la librairie et quelques journalistes. Après le spectacle, nous souperons chez ma maîtresse avec des amis, car notre dîner ne peut pas compter pour un repas. Vous y trouverez Finot, le rédacteur en chef et le propriétaire de mon journal. Vous savez le mot de Minette du Vaudeville :

Le temps est un grand maigre? eh! bien, pour nous le hasard est aussi un grand maigre, il faut le tenter.

— Je n'oublierai jamais cette journée, dit Lucien.

— Munissez-vous de votre manuscrit, et soyez en tenue, moins à cause de Florine que du libraire.

La bonhomie de camarade, qui succédait au cri violent du poëte peignant la guerre littéraire, toucha Lucien tout aussi vivement qu'il l'avait été naguère à la même place par la parole grave et religieuse de d'Arthez. Animé par la perspective d'une lutte immédiate entre les hommes et lui, l'inexpérimenté jeune homme ne soupçonna point la réalité des malheurs moraux que lui dénonçait le journaliste. Il ne se savait pas placé entre deux voies distinctes, entre deux systèmes représentés par le Cénacle et par le Journalisme, dont l'un était long, honorable, sûr; l'autre semé d'écueils et périlleux, plein de ruisseaux fangeux où devait se crotter sa conscience. Son caractère le portait à prendre le chemin le plus court, en apparence le plus agréable, à saisir les moyens décisifs et rapides. Il ne vit en ce moment aucune différence entre la noble amitié de d'Arthez et la facile camaraderie de Lousteau. Cet esprit mobile aperçut dans le Journal une arme à sa portée, il se sentait habile à la manier, il la voulut prendre. Ébloui par les offres de son nouvel ami dont la main frappa la sienne avec un laissez-aller qui lui parut gracieux, pouvait-il savoir que, dans l'armée de la Presse, chacun a besoin d'amis, comme les généraux ont besoin de soldats! Lousteau, lui voyant de la résolution, le racolait en espérant se l'attacher. Le journaliste en était à son premier ami, comme Lucien à son premier protecteur : l'un voulait passer caporal, l'autre voulait être soldat. Le néophyte revint joyeusement à son hôtel, où il fit une toilette aussi soignée que le jour néfaste où il avait voulu se produire dans la loge de la marquise d'Espard à l'Opéra; mais déjà ses habits lui allaient mieux, il se les était appropriés. Il mit son beau pantalon collant de couleur claire, de jolies

bottes à glands qui lui avaient coûté quarante francs, et son habit de bal. Ses abondants et fins cheveux blonds, il les fit friser, parfumer, ruisseler en boucles brillantes. Son front se para d'une audace puisée dans le sentiment de sa valeur et de son avenir. Ses mains de femme furent soignées, leurs ongles en amande devinrent nets et rosés. Sur son col de satin noir, les blanches rondeurs de son menton étincelèrent. Jamais un plus joli jeune homme ne descendit la montagne du pays latin. Beau comme un dieu grec, Lucien prit un fiacre, et fut à sept heures moins un quart à la porte de la maison du Café Servel. La portière l'invita à grimper quatre étages en lui donnant des notions topographiques assez compliquées. Armé de ces renseignements, il trouva, non sans peine, une porte ouverte au bout d'un long corridor obscur, et reconnut la chambre classique du quartier latin. La misère des jeunes gens le poursuivait là comme rue de Cluny, chez d'Arthez, chez Chrestien, partout! Mais, partout, elle se recommande par l'empreinte que lui donne le caractère du patient. Là cette misère était sinistre. Un lit en noyer, sans rideaux, au bas duquel grimaçait un méchant tapis d'occasion; aux fenêtres, des rideaux jaunis par la fumée d'une cheminée qui n'allait pas et par celle du cigare; sur la cheminée, une lampe Carcel* donnée par Florine et encore échappée au Mont-de-Piété; puis, une commode d'acajou terni, une table chargée de papiers, deux ou trois plumes ébouriffées là-dessus, pas d'autres livres que ceux apportés la veille ou pendant la journée : tel était le mobilier de cette chambre dénuée d'objets de valeur, mais qui offrait un ignoble assemblage de mauvaises bottes bâillant dans un coin, de vieilles chaussettes à l'état de dentelle; dans un autre, des cigares écrasés, des mouchoirs sales, des chemises en deux volumes, des cravates à trois éditions. C'était enfin un bivouac littéraire meublé de choses négatives et de la plus étrange nudité qui se puisse imaginer. Sur la table de nuit, chargée des livres lus pen-

dant la matinée, brillait le rouleau rouge de Fumade*. Sur le manteau de la cheminée erraient un rasoir, une paire de pistolets, une boîte à cigares. Dans un panneau, Lucien vit des fleurets croisés sous un masque. Trois chaises et deux fauteuils, à peine dignes du plus méchant hôtel garni de cette rue, complétaient cet ameublement. Cette chambre, à la fois sale et triste, annonçait une vie sans repos et sans dignité : on y dormait, on y travaillait à la hâte, elle était habitée par force, on éprouvait le besoin de la quitter. Quelle différence entre ce désordre cynique et la propre, la décente misère de d'Arthez?... Ce conseil enveloppé dans un souvenir, Lucien ne l'écouta pas, car Étienne lui fit une plaisanterie pour masquer le nu du Vice.

— Voilà mon chenil, ma grande représentation est rue de Bondy, dans le nouvel appartement que notre droguiste a meublé pour Florine, et que nous inaugurons ce soir.

Etienne Lousteau avait un pantalon noir, des bottes bien cirées, un habit boutonné jusqu'au cou; sa chemise, que Florine devait sans doute lui changer, était cachée par un col de velours, et il brossait son chapeau pour lui donner l'apparence du neuf.

— Partons, dit Lucien.

— Pas encore, j'attends un libraire pour avoir de la monnaie, on jouera peut-être. Je n'ai pas un liard; et, d'ailleurs, il me faut des gants.

En ce moment les deux nouveaux amis entendirent les pas d'un homme dans le corridor.

— C'est lui, dit Lousteau. Vous allez voir, mon cher, la tournure que prend la Providence quand elle se manifeste aux poëtes. Avant de contempler dans sa gloire Dauriat le libraire fashionable, vous aurez vu le libraire du quai des Augustins, le libraire escompteur, le marchand de ferraille littéraire, le Normand ex-vendeur de salade. Arrivez donc, vieux Tartare? cria Lousteau.

— Me voilà, dit une voix fêlée comme celle d'une cloche cassée.

— Avec de l'argent?

— De l'argent? il n'y en a plus en librairie, répondit un jeune homme qui entra en regardant Lucien d'un air curieux.

— Vous me devez cinquante francs d'abord, reprit Lousteau. Puis voici deux exemplaires d'un *Voyage en Égypte* qu'on dit une merveille, il y foisonne des gravures, il se vendra : Finot a été payé pour deux articles que je dois faire. *Item,* deux des derniers romans de Victor Ducange, un auteur illustre au Marais. *Item,* deux exemplaires du second ouvrage d'un commençant, Paul de Kock*, qui travaille dans le même genre. *Item,* deux d'*Yseult de Dôle,* un joli ouvrage de province. En tout cent francs, au prix fort. Ainsi vous me devez cent francs, mon petit Barbet.

Barbet regarda les livres en en examinant les tranches et les couvertures avec soin.

— Oh! ils sont dans un état parfait de conservation, s'écria Lousteau. Le Voyage n'est pas coupé, ni le Paul de Kock, ni le Ducange, ni celui-là sur la cheminée, *Considérations sur la symbolique,* je vous l'abandonne, le mythe est si ennuyeux, que je le donne pour ne pas en voir sortir des milliers de mites.

— Eh! bien, dit Lucien, comment ferez-vous vos articles?

Barbet jeta sur Lucien un regard de profond étonnement, et reporta ses yeux sur Étienne en ricanant : « On voit que monsieur n'a pas le malheur d'être homme de lettres. »

— Non, Barbet, non. Monsieur est un poëte, un grand poëte qui enfoncera Canalis, Béranger et Delavigne. Il ira loin, à moins qu'il ne se jette à l'eau, encore irait-il jusqu'à Saint-Cloud.

— Si j'avais un conseil à donner à monsieur, dit Bar-

bet, ce serait de laisser les vers et de se mettre à la prose. On ne veut plus de vers sur le quai.

Barbet avait une méchante redingote boutonnée par un seul bouton, son col était gras, il gardait son chapeau sur la tête, il portait des souliers, son gilet entr'ouvert laissait voir une bonne grosse chemise de toile forte. Sa figure ronde, percée de deux yeux avides, ne manquait pas de bonhomie; mais il avait dans le regard l'inquiétude vague

des gens habitués à s'entendre demander de l'argent et qui en ont. Il paraissait rond et facile, tant sa finesse était cotonnée d'embonpoint. Après avoir été commis, il avait pris depuis deux ans une misérable petite boutique sur le quai, d'où il s'élançait chez les journalistes, chez les auteurs, chez les imprimeurs, y achetant à bas prix les livres qui leur étaient donnés, et gagnant ainsi quelque dix ou vingt francs par jour. Riche de ses économies, il flairait les besoins de chacun, il espionnait quelque bonne affaire, il escomptait au taux de quinze ou vingt pour cent, chez les auteurs gênés, les effets des libraires auxquels il allait

le lendemain acheter, à prix débattus au comptant, quelques bons livres demandés; puis il leur rendait leurs propres effets au lieu d'argent. Il avait fait ses études, et son instruction lui servait à éviter soigneusement la poësie et les romans modernes. Il affectionnait les petites entreprises, les livres d'utilité dont l'entière propriété coûtait mille francs et qu'il pouvait exploiter à son gré, tels que l'*Histoire de France mise à la portée des enfants*, la *Tenue des livres en vingt leçons*, la *Botanique des jeunes filles*. Il avait laissé échapper déjà deux ou trois bons livres, après avoir fait revenir vingt fois les auteurs chez lui, sans se décider à leur acheter leur manuscrit. Quand on lui reprochait sa couardise, il montrait la relation d'un fameux procès dont le manuscrit, pris dans les journaux, ne lui coûtait rien, et lui avait rapporté deux ou trois mille francs. Barbet était le libraire trembleur, qui vit de noix et de pain, qui souscrit peu de billets, qui grappille sur les factures, les réduit, colporte lui-même ses livres on ne sait où, mais qui les place et se les fait payer. Il était la terreur des imprimeurs, qui ne savaient comment le prendre : il les payait sous escompte et rognait leurs factures en devinant des besoins urgents; puis il ne se servait plus de ceux qu'il avait étrillés, en craignant quelque piége.

— Hé! bien, continuons-nous nos affaires? dit Lousteau.

— Eh! mon petit, dit familièrement Barbet, j'ai dans ma boutique six mille volumes à vendre. Or, selon le mot d'un vieux libraire, les *livres* ne sont pas des *francs*. La librairie va mal.

— Si vous alliez dans sa boutique, mon cher Lucien, dit Étienne, vous trouveriez sur un comptoir en bois de chêne, qui vient de la vente après faillite de quelque marchand de vin, une chandelle non mouchée, elle se consume alors moins vite. A peine éclairé par cette lueur anonyme, vous apercevriez des casiers vides. Pour garder ce néant, un petit garçon en veste bleue souffle dans ses

doigts, bat la semelle, ou se brasse comme un cocher de fiacre sur son siége. Regardez! pas plus de livres que je n'en ai ici. Personne ne peut deviner le commerce qui se fait là.

— Voici un billet de cent francs à trois mois, dit Barbet qui ne put s'empêcher de sourire en sortant un papier timbré de sa poche, et j'emporterai vos bouquins. Voyez-vous, je ne peux plus donner d'argent comptant, les ventes sont trop difficiles. J'ai pensé que vous aviez besoin de moi, j'étais sans le sou, j'ai souscrit un effet pour vous obliger, car je n'aime pas à donner ma signature.

— Ainsi, vous voulez encore mon estime et des remercîments? dit Lousteau.

— Quoiqu'on ne paie pas ses billets avec des sentiments, j'accepterai tout de même votre estime, répondit Barbet.

— Mais il me faut des gants, et les parfumeurs auront la lâcheté de refuser votre papier, dit Lousteau. Tenez, voilà une superbe gravure, là, dans le premier tiroir de la commode, elle vaut quatre-vingts francs, elle est avant la lettre et après l'article, car j'en ai fait un assez bouffon. Il y avait à mordre sur *Hippocrate refusant les présents d'Artaxerxès**. Hein! cette belle planche convient à tous les médecins qui refusent les dons exagérés des satrapes parisiens. Vous trouverez encore sous la gravure une trentaine de romances. Allons, prenez le tout, et donnez-moi quarante francs.

— Quarante francs! dit le libraire en jetant un cri de poule effrayée, tout au plus vingt. Encore puis-je les perdre, ajouta Barbet.

— Où sont les vingt francs? dit Lousteau.

— Ma foi, je ne sais pas si je les ai, dit Barbet en se fouillant. Les voilà. Vous me dépouillez, vous avez sur moi un ascendant...

— Allons, partons, dit Lousteau qui prit le manuscrit de Lucien et fit un trait à l'encre sous la corde.

— Avez-vous encore quelque chose? demanda Barbet.

— Rien, mon petit Shylock. Je te ferai faire une affaire excellente (où tu perdras mille écus, pour t'apprendre à me voler ainsi), dit à voix basse Étienne à Lucien.

— Et vos articles? dit Lucien en roulant vers le Palais-Royal.

— Bah! vous ne savez pas comment cela se bâcle. Quant au *Voyage en Égypte*, j'ai ouvert le livre et lu des endroits çà et là sans le couper, j'y ai découvert onze fautes de français. Je ferai une colonne en disant que si l'auteur a appris le langage des canards gravés sur les cailloux égyptiens appelés des obélisques, il ne connaît pas sa langue, et je le lui prouverai. Je dirai qu'au lieu de nous parler d'histoire naturelle et d'antiquités, il aurait dû ne s'occuper que de l'avenir de l'Égypte, du progrès de la civilisation, des moyens de rallier l'Égypte à la France, qui, après l'avoir conquise et perdue, peut se l'attacher encore par l'ascendant moral. Là-dessus une tartine patriotique, le tout entrelardé de tirades sur Marseille, sur le Levant, sur notre commerce.

— Mais s'il avait fait cela, que diriez-vous?

— Hé! bien, je dirais qu'au lieu de nous ennuyer de politique, il aurait dû s'occuper de l'Art, nous peindre le pays sous son côté pittoresque et territorial. Le critique se lamente alors. La politique, dit-il, nous déborde, elle nous ennuie, on la trouve partout. Je regretterais ces charmants voyages où l'on nous expliquait les difficultés de la navigation, le charme des débouquements, les délices du passage de la Ligne, enfin ce qu'ont besoin de savoir ceux qui ne voyageront jamais. Tout en les approuvant, on se moque des voyageurs qui célèbrent comme de grands événements un oiseau qui passe, un poisson volant, une pêche, les points géographiques relevés, les bas-fonds reconnus. On redemande ces choses scientifiques parfaitement inintelligibles, qui fascinent comme tout ce qui est profond, mystérieux, incompréhensible. L'abonné

rit, il est servi. Quant aux romans, Florine est la plus grande liseuse de romans qu'il y ait au monde, elle m'en fait l'analyse, et je broche mon article d'après son opinion. Quand elle a été ennuyée par ce qu'elle nomme les *phrases d'auteur,* je prends le livre en considération, et fais redemander un exemplaire au libraire qui l'envoie, enchanté d'avoir un article favorable.

— Bon Dieu! mais la critique, la sainte critique! dit Lucien imbu des doctrines de son Cénacle.

— Mon cher, dit Lousteau, la critique est une brosse qui ne peut pas s'employer sur les étoffes légères, où elle emporterait tout. Écoutez, laissons là le métier. Voyez-vous cette marque? lui dit-il en lui montrant le manuscrit des *Marguerites.* J'ai uni par un peu d'encre votre corde au papier. Si Dauriat lit votre manuscrit, il lui sera certes impossible de remettre la corde exactement. Ainsi votre manuscrit est comme scellé. Ceci n'est pas inutile pour l'expérience que vous voulez faire. Encore, remarquez que vous n'arriverez pas, seul et sans parrain, dans cette boutique, comme ces petits jeunes gens qui se présentent chez dix libraires avant d'en trouver un qui leur présente une chaise...

Lucien avait éprouvé déjà la vérité de ce détail. Lousteau paya le fiacre en lui donnant trois francs, au grand ébahissement de Lucien surpris de la prodigalité qui succédait à tant de misère. Puis les deux amis entrèrent dans les Galeries-de-Bois, où trônait alors la Librairie dite de Nouveautés. A cette époque, les Galeries-de-Bois constituaient une des curiosités parisiennes les plus illustres. Il n'est pas inutile de peindre ce bazar ignoble; car, pendant trente-six ans, il a joué dans la vie parisienne un si grand rôle, qu'il est peu d'hommes âgés de quarante ans à qui cette description incroyable pour les jeunes gens, ne fasse encore plaisir. En place de la froide, haute et large galerie d'Orléans, espèce de serre sans fleurs, se trouvaient des baraques, ou, pour être plus exact, des huttes en plan-

ches, assez mal couvertes, petites, mal éclairées sur la cour et sur le jardin par des jours de souffrance appelés croisées, mais qui ressemblaient aux plus sales ouvertures des guinguettes hors barrière. Une triple rangée de boutiques y formait deux galeries, hautes d'environ douze pieds. Les boutiques sises au milieu donnaient sur les deux galeries dont l'atmosphère leur livrait un air méphytique, et dont la toiture laissait passer peu de jour à travers des vitres toujours sales. Ces alvéoles avaient acquis un tel prix par suite de l'affluence du monde, que malgré l'étroitesse de certaines, à peine larges de six pieds et longues de huit à dix, leur location coûtait mille écus. Les boutiques éclairées sur le jardin et sur la cour étaient protégées par de petits treillages verts, peut-être pour empêcher la foule de démolir, par son contact, les murs en mauvais plâtras qui formaient le derrière des magasins. Là donc se trouvait un espace de deux ou trois pieds où végétaient les produits les plus bizarres d'une botanique inconnue à la science, mêlés à ceux de diverses industries non moins florissantes. Une maculature* coiffait un rosier, en sorte que les fleurs de rhétorique étaient embaumées par les fleurs avortées de ce jardin mal soigné, mais fétidement arrosé. Des rubans de toutes les couleurs ou des prospectus fleurissaient dans les feuillages. Les débris de modes étouffaient la végétation : vous trouviez un nœud de rubans sur une touffe de verdure, et vous étiez déçu dans vos idées sur la fleur que vous veniez admirer en apercevant une coque de satin qui figurait un dahlia. Du côté de la cour, comme du côté du jardin, l'aspect de ce palais fantasque offrait tout ce que la saleté parisienne a produit de plus bizarre : des badigeonnages lavés, des plâtras refaits, de vieilles peintures, des écriteaux fantastiques. Enfin le public parisien salissait énormément les treillages verts, soit sur le jardin, soit sur la cour. Ainsi, des deux côtés, une bordure infâme et nauséabonde semblait défendre l'approche des Galeries aux gens délicats;

mais les gens délicats ne reculaient pas plus devant ces horribles choses que les princes des contes de fées ne reculent devant les dragons et les obstacles interposés par un mauvais génie entre eux et les princesses. Ces Galeries étaient comme aujourd'hui percées au milieu par un passage, et comme aujourd'hui l'on y pénétrait encore par les deux péristyles actuels commencés avant la Révolution et abandonnés faute d'argent. La belle galerie de pierre

qui mène au Théâtre-Français formait alors un passage étroit d'une hauteur démesurée et si mal couvert qu'il y pleuvait souvent. On la nommait Galerie-Vitrée, pour la distinguer des Galeries-de-Bois. Les toitures de ces bouges étaient toutes d'ailleurs en si mauvais état, que la Maison d'Orléans eut un procès avec un célèbre marchand de cachemires et d'étoffes qui, pendant une nuit, trouva des marchandises avariées pour une somme considérable. Le marchand eut gain de cause. Une double toile goudronnée servait de couverture en quelques endroits. Le sol de la Galerie-Vitrée, où Chevet commença sa fortune, et

celui des Galeries-de-Bois étaient le sol naturel de Paris, augmenté du sol factice amené par les bottes et les souliers des passants. En tout temps, les pieds heurtaient des montagnes et des vallées de boue durcie, incessamment balayées par les marchands, et qui demandaient aux nouveaux-venus une certaine habitude pour y marcher.

Ce sinistre amas de crottes, ces vitrages encrassés par la pluie et par la poussière, ces huttes plates et couvertes de haillons au dehors, la saleté des murailles commencées, cet ensemble de choses qui tenait du camp des Bohémiens, des baraques d'une foire, des constructions provisoires avec lesquelles on entoure à Paris les monuments qu'on ne bâtit pas, cette physionomie grimaçante allait admirablement aux différents commerces qui grouillaient sous ce hangar impudique, effronté, plein de gazouillements et d'une gaieté folle, où, depuis la Révolution de 1789 jusqu'à la Révolution de 1830, il s'est fait d'immenses affaires. Pendant vingt années, la Bourse s'est tenue en face, au rez-de-chaussée du Palais. Ainsi, l'opinion publique, les réputations se faisaient et se défaisaient là, aussi bien que les affaires politiques et financières. On se donnait rendez-vous dans ces galeries avant et après la Bourse. Le Paris des banquiers et des commerçants encombrait souvent la cour du Palais-Royal, et refluait sous ces abris par les temps de pluie. La nature de ce bâtiment, surgi sur ce point on ne sait comment, le rendait d'une étrange sonorité. Les éclats de rire y foisonnaient. Il n'arrivait pas une querelle à un bout qu'on ne sût à l'autre de quoi il s'agissait. Il n'y avait là que des libraires, de la poësie, de la politique et de la prose, des marchandes de modes, enfin des filles de joie qui venaient seulement le soir. Là fleurissaient les nouvelles et les livres, les jeunes et les vieilles gloires, les conspirations de la Tribune et les mensonges de la Librairie. Là se vendaient les nouveautés au public, qui s'obstinait à ne les acheter que là. Là, se sont vendus dans une seule soirée plusieurs

milliers de tel ou tel pamphlet de Paul-Louis Courier, ou des *Aventures de la fille d'un roi,* le premier coup de feu tiré par la Maison d'Orléans sur la Charte de Louis XVIII. A l'époque où Lucien s'y produisait, quelques boutiques avaient des devantures, des vitrages assez élégants; mais ces boutiques appartenaient aux rangées donnant sur le jardin ou sur la cour. Jusqu'au jour où périt cette étrange colonie sous le marteau de l'architecte Fontaine, les boutiques sises entre les deux galeries furent entièrement ouvertes, soutenues par des piliers comme les boutiques des foires de province, et l'œil plongeait sur les deux galeries à travers les marchandises ou les portes vitrées. Comme il était impossible d'y avoir du feu, les marchands n'avaient que des chaufferettes et faisaient eux-mêmes la police du feu, car une imprudence pouvait enflammer en un quart d'heure cette république de planches desséchées par le soleil et comme enflammées déjà par la prostitution, encombrées de gaze, de mousseline, de papiers, quelquefois ventilées par des courants d'air. Les boutiques de modistes étaient pleines de chapeaux inconcevables, qui semblaient être là moins pour la vente que pour l'étalage, tous accrochés par centaines à des broches de fer terminées en champignon, et pavoisant les galeries de leurs mille couleurs. Pendant vingt ans, tous les promeneurs se sont demandé sur quelles têtes ces chapeaux poudreux achevaient leur carrière. Des ouvrières généralement laides, mais égrillardes, raccrochaient les femmes par des paroles astucieuses, suivant la coutume et avec le langage de la Halle. Une grisette dont la langue était aussi déliée que ses yeux étaient actifs, se tenait sur un tabouret et harcelait les passants : « Achetez-vous un joli chapeau, madame? — Laissez-moi donc vous vendre quelque chose, monsieur? » Leur vocabulaire fécond et pittoresque était varié par les inflexions de voix, par des regards et par des critiques sur les passants. Les libraires et les marchandes de modes vivaient en bonne intelligence. Dans le passage

nommé si fastueusement la Galerie-Vitrée, se trouvaient les commerces les plus singuliers. Là s'établissaient les ventriloques, les charlatans de toute espèce, les spectacles où l'on ne voit rien et ceux où l'on vous montre le monde entier. Là s'est établi pour la première fois un homme qui a gagné sept ou huit cent mille francs à parcourir les foires. Il avait pour enseigne un soleil tournant dans un cadre noir, autour duquel éclataient ces mots écrits en rouge : *Ici l'homme voit ce que Dieu ne saurait voir. Prix : deux sous.* L'aboyeur ne vous admettait jamais seul, ni jamais plus de deux. Une fois entré, vous vous trouviez nez à nez avec une grande glace. Tout à coup une voix, qui eût épouvanté Hoffmann le Berlinois*, partait comme une mécanique dont le ressort est poussé. « Vous voyez là, « messieurs, ce que dans toute l'éternité Dieu ne saurait « voir, c'est-à-dire votre semblable. Dieu n'a pas son sem- « blable ! » Vous vous en alliez honteux sans oser avouer votre stupidité. De toutes les petites portes partaient des voix semblables qui vous vantaient des Cosmoramas*, des vues de Constantinople, des spectacles de marionnettes, des automates qui jouaient aux échecs, des chiens qui distinguaient la plus belle femme de la société. Le ventriloque Fitz-James a fleuri là dans le Café Borel avant d'aller mourir à Montmartre, mêlé aux élèves de l'École Polytechnique. Il y avait des fruitières et des marchandes de bouquets, un fameux tailleur dont les broderies militaires reluisaient le soir comme des soleils. Le matin, jusqu'à deux heures après midi, les Galeries-de-Bois étaient muettes, sombres et désertes. Les marchands y causaient comme chez eux. Le rendez-vous que s'y est donné la population parisienne ne commençait que vers trois heures, à l'heure de la Bourse. Dès que la foule venait, il se pratiquait des lectures gratuites à l'étalage des libraires par les jeunes gens affamés de littérature et dénués d'argent. Les commis chargés de veiller sur les livres exposés laissaient charitablement les pauvres gens tournant les pages.

Quand il s'agissait d'un in-12 de deux cents pages comme *Smarra, Pierre Schlémibl, Jean Sbogar, Jocbo**, en deux séances il était dévoré. En ce temps-là les cabinets de lecture n'existaient pas, il fallait acheter un livre pour le lire; aussi les romans se vendaient-ils alors à des nombres qui paraîtraient fabuleux aujourd'hui. Il y avait donc je ne sais quoi de français dans cette aumône faite à l'intelligence jeune, avide et pauvre. La poësie de ce terrible bazar éclatait à la tombée du jour. De toutes rues adjacentes allaient et venaient un grand nombre de filles qui pouvaient s'y promener sans rétribution. De tous les points de Paris, une fille de joie accourait *faire son Palais.* Les Galeries-de-Pierre appartenaient à des maisons privilégiées qui payaient le droit d'exposer des créatures habillées comme des princesses, entre telle ou telle arcade, et à la place correspondante dans le jardin; tandis que les Galeries-de-Bois étaient pour la prostitution un terrain public, le Palais par excellence, mot qui signifiait alors le temple de la prostitution. Une femme pouvait y venir, en sortir accompagnée de sa proie, et l'emmener où bon lui semblait. Ces femmes attiraient donc le soir aux Galeries-de-Bois une foule si considérable qu'on y marchait au pas, comme à la procession ou au bal masqué. Cette lenteur, qui ne gênait personne, servait à l'examen. Ces femmes avaient une mise qui n'existe plus; la manière dont elles se tenaient décolletées jusqu'au milieu du dos, et très-bas aussi par devant; leurs bizarres coiffures inventées pour attirer les regards : celle-ci en Cauchoise, celle-là en Espagnole; l'une bouclée comme un caniche, l'autre en bandeaux lisses; leurs jambes serrées par des bas blancs et montrées on ne sait comment, mais toujours à propos, toute cette infâme poësie est perdue. La licence des interrogations et des réponses, ce cynisme public en harmonie avec le lieu ne se retrouve plus, ni au bal masqué, ni dans les bals si célèbres qui se donnent aujourd'hui. C'était horrible et gai. La chair éclatante des épaules et des gor-

ges étincelait au milieu des vêtements d'hommes presque toujours sombres, et produisait les plus magnifiques oppositions. Le brouhaha des voix et le bruit de la promenade formait un murmure qui s'entendait dès le milieu du jardin, comme une basse continue brodée des éclats de rires des filles ou des cris de quelque rare dispute. Les personnes comme il faut, les hommes les plus marquants y étaient coudoyés par des gens à figure patibulaire. Ces monstrueux assemblages avaient je ne sais quoi de piquant, les hommes les plus insensibles étaient émus. Aussi tout Paris est-il venu là jusqu'au dernier moment; il s'y est promené sur le plancher de bois que l'architecte a fait au-dessus des caves pendant qu'il les bâtissait. Des regrets immenses et unanimes ont accompagné la chute de ces ignobles morceaux de bois*.

Le libraire Ladvocat s'était établi depuis quelques jours à l'angle du passage qui partageait ces galeries par le milieu, devant Dauriat, jeune homme maintenant oublié, mais audacieux, et qui défricha la route où brilla depuis son concurrent. La boutique de Dauriat se trouvait sur une des rangées donnant sur le jardin, et celle de Ladvocat était sur la cour. Divisée en deux parties, la boutique de Dauriat offrait un vaste magasin à sa librairie, et l'autre portion lui servait de cabinet. Lucien, qui venait là pour la première fois le soir, fut étourdi de cet aspect, auquel ne résistaient pas les provinciaux ni les jeunes gens. Il perdit bientôt son introducteur.

— Si tu étais beau comme ce garçon-là, je te donnerais du retour, dit une créature à un vieillard en lui montrant Lucien.

Lucien devint honteux comme le chien d'un aveugle, il suivit le torrent dans un état d'hébétement et d'excitation difficile à décrire. Harcelé par les regards des femmes, sollicité par des rondeurs blanches, par des gorges audacieuses qui l'éblouissaient, il se raccrochait à son manuscrit qu'il serrait pour qu'on ne le lui volât point, l'innocent!

— Hé! bien, monsieur, cria-t-il en se sentant pris par un bras et croyant que sa poësie avait alléché quelque auteur. Il reconnut son ami Lousteau qui lui dit : « Je savais bien que vous finiriez par passer là! » Le poëte était sur la porte du magasin où Lousteau le fit entrer, et qui était plein de gens attendant le moment de parler au Sultan de la librairie. Les imprimeurs, les papetiers et les dessinateurs, groupés autour des commis, les questionnaient sur des affaires en train ou qui se méditaient.

— Tenez, voilà Finot, le directeur de mon journal; il cause avec un jeune homme qui a du talent, Félicien Vernou, un petit drôle méchant comme une maladie secrète.

— Hé! bien, tu as une première représentation, mon vieux, dit Finot en venant avec Vernou à Lousteau. J'ai disposé de la loge.

— Tu l'as vendue à Braulard?

— Eh! bien, après? tu te feras placer. Que viens-tu demander à Dauriat? Ah! il est convenu que nous pousserons Paul de Kock, Dauriat en a pris deux cents exemplaires et Victor Ducange lui refuse un roman. Dauriat veut, dit-il, faire un nouvel auteur dans le même genre. Tu mettras Paul de Kock au-dessus de Ducange.

— Mais j'ai une pièce avec Ducange à la Gaieté, dit Lousteau.

— Hé! bien, tu lui diras que l'article est de moi, je serai censé l'avoir fait atroce, tu l'auras adouci, il te devra des remercîments.

— Ne pourrais-tu me faire escompter ce petit bon de cent francs par le caissier de Dauriat? dit Étienne à Finot. Tu sais! nous soupons ensemble pour inaugurer le nouvel appartement de Florine.

— Ah! oui, tu nous traites, dit Finot en ayant l'air de faire un effort de mémoire. Hé! bien, Gabusson, dit Finot en prenant le billet de Barbet et le présentant au

caissier, donnez quatre-vingt-dix francs pour moi à cet homme-là. Endosse le billet, mon vieux?

Lousteau prit la plume du caissier pendant que le caissier comptait l'argent, et signa. Lucien, tout yeux et tout oreilles, ne perdit pas une syllabe de cette conversation.

— Ce n'est pas tout, mon cher ami, reprit Étienne, je ne te dis pas merci, c'est entre nous à la vie à la mort. Je dois présenter monsieur à Dauriat, et tu devrais le disposer à nous écouter.

— De quoi s'agit-il? demanda Finot.

— D'un recueil de poësies, répondit Lucien.

— Ah! dit Finot en faisant un haut-le-corps.

— Monsieur, dit Vernou en regardant Lucien, ne pratique pas depuis long-temps la librairie, il aurait déjà serré son manuscrit dans les coins les plus sauvages de son domicile.

En ce moment un beau jeune homme, Émile Blondet, qui venait de débuter au *Journal des Débats* par des articles de la plus grande portée, entra, donna la main à Finot, à Lousteau, et salua légèrement Vernou.

— Viens souper avec nous, à minuit, chez Florine, lui dit Lousteau.

— J'en suis, dit le jeune homme. Mais qu'y a-t-il?

— Ah! il y a, dit Lousteau, Florine et Matifat le droguiste; Du Bruel, l'auteur qui a donné un rôle à Florine pour son début; un petit vieux, le père Cardot et son gendre Camusot; puis Finot...

— Fait-il les choses convenablement, ton droguiste?

— Il ne nous donnera pas de drogues, dit Lucien.

— Monsieur a beaucoup d'esprit, dit sérieusement Blondet en regardant Lucien. Il est du souper, Lousteau?

— Oui.

— Nous rirons bien.

Lucien avait rougi jusqu'aux oreilles.

— En as-tu pour long-temps, Dauriat? dit Blondet

en frappant à la vitre qui donnait au-dessus du bureau de Dauriat.

— Mon ami, je suis à toi.

— Bon, dit Lousteau à son protégé. Ce jeune homme, presque aussi jeune que vous, est aux *Débats*. Il est un des princes de la critique : il est redouté, Dauriat viendra le cajoler, et nous pourrons alors dire notre affaire au Pacha des vignettes et de l'imprimerie. Autrement, à onze heures notre tour ne serait pas venu. L'audience se grossira de moment en moment.

Lucien et Lousteau s'approchèrent alors de Blondet, de Finot, de Vernou, et allèrent former un groupe à l'extrémité de la boutique.

— Que fait-il? dit Blondet à Gabusson, le premier commis qui se leva pour venir le saluer.

— Il achète un journal hebdomadaire qu'il veut restaurer afin de l'opposer à l'influence de la *Minerve* qui sert trop exclusivement Eymery, et au *Conservateur* qui est trop aveuglément romantique*.

— Paiera-t-il bien?

— Mais comme toujours... trop! dit le caissier.

En ce moment un jeune homme entra, qui venait de faire paraître un magnifique roman, vendu rapidement et couronné par le plus beau succès, un roman dont la seconde édition s'imprimait pour Dauriat. Ce jeune homme, doué de cette tournure extraordinaire et bizarre qui signale les natures artistes, frappa vivement Lucien.

— Voilà Nathan, dit Lousteau à l'oreille du poëte de province.

Nathan, malgré la sauvage fierté de sa physionomie, alors dans toute sa jeunesse, aborda les journalistes chapeau bas, et se tint presque humble devant Blondet qu'il ne connaissait encore que de vue. Blondet et Finot gardèrent leurs chapeaux sur la tête.

— Monsieur, je suis heureux de l'occasion que me présente le hasard...

— Il est si troublé, qu'il fait un pléonasme, dit Félicien à Lousteau.

— ... de vous peindre ma reconnaissance pour le bel article que vous avez bien voulu me faire au *Journal des Débats*. Vous êtes pour la moitié dans le succès de mon livre.

— Non, mon cher, non, dit Blondet d'un air où la protection se cachait sous la bonhomie. Vous avez du talent, le diable m'emporte, et je suis enchanté de faire votre connaissance.

— Comme votre article a paru, je ne paraîtrai plus être le flatteur du pouvoir : nous sommes maintenant à l'aise vis-à-vis l'un de l'autre. Voulez-vous me faire l'honneur et le plaisir de dîner avec moi demain ? Finot en sera. Lousteau, mon vieux, tu ne me refuseras pas? ajouta Nathan en donnant une poignée de main à Etienne. Ah! vous êtes dans un beau chemin, monsieur, dit-il à Blondet, vous continuez les Dussault, les Fiévée, les Geoffroi ! Hoffmann* a parlé de vous à Claude Vignon, son élève, un de ses amis, et lui a dit qu'il mourrait tranquille, que le *Journal des Débats* vivrait éternellement. On doit vous payer énormément?

— Cent francs la colonne, répondit Blondet. Ce prix est peu de chose quand on est obligé de lire les livres, d'en lire cent pour en trouver un dont on peut s'occuper, comme le vôtre. Votre œuvre m'a fait plaisir, parole d'honneur.

— Et il lui a rapporté quinze cents francs, dit Lousteau à Lucien.

— Mais vous faites de la politique? reprit Nathan.

— Oui, par-ci, par-là, répondit Blondet.

Lucien, qui se trouvait là comme un embryon, avait admiré le livre de Nathan, il révérait l'auteur à l'égal d'un Dieu, et il fut stupide de tant de lâcheté devant ce critique dont le nom et la portée lui étaient inconnus. — Me conduirais-je jamais ainsi ? faut-il donc abdiquer sa di-

gnité! se dit-il. — Mets donc ton chapeau, Nathan? tu as fait un beau livre et le critique n'a fait qu'un article. Ces pensées lui fouettaient le sang dans les veines. Il apercevait, de moment en moment, des jeunes gens timides, des auteurs besogneux qui demandaient à parler à Dauriat; mais qui, voyant la boutique pleine, désespéraient d'avoir audience et disaient en sortant : «Je reviendrai». Deux ou trois hommes politiques causaient de la convocation des Chambres et des affaires publiques au milieu d'un groupe composé de célébrités politiques. Le journal hebdomadaire duquel traitait Dauriat avait le droit de parler politique. Dans ce temps les tribunes de papier timbré devenaient rares. Un journal était un privilége aussi couru que celui d'un théâtre. Un des actionnaires les plus influents du *Constitutionnel* se trouvait au milieu du groupe politique. Lousteau s'acquittait à merveille de son office de cicérone. Aussi, de phrase en phrase, Dauriat grandissait-il dans l'esprit de Lucien, qui voyait la politique et la littérature convergeant dans cette boutique. A l'aspect d'un poëte éminent y prostituant la muse à un journaliste, y humiliant l'Art, comme la Femme était humiliée, prostituée sous ces galeries ignobles, le grand homme de province recevait des enseignements terribles. L'argent! était le mot de toute énigme. Lucien se sentait seul, inconnu, rattaché par le fil d'une amitié douteuse au succès et à la fortune. Il accusait ses tendres, ses vrais amis du Cénacle de lui avoir peint le monde sous de fausses couleurs, de l'avoir empêché de se jeter dans cette mêlée, sa plume à la main. — Je serais déjà Blondet, s'écria-t-il en lui-même. Lousteau, qui venait de crier sur les sommets du Luxembourg comme un aigle blessé, qui lui avait paru si grand, n'eut plus alors que des proportions minimes. Là, le libraire fashionable, le moyen de toutes ces existences, lui parut être l'homme important. Le poëte ressentit, son manuscrit à la main, une trépidation qui ressemblait à de la peur. Au milieu de

cette boutique, sur des piédestaux de bois peint en marbre, il vit des bustes, celui de Byron, celui de Gœthe et celui de monsieur de Canalis, de qui Dauriat espérait obtenir un volume, et qui, le jour où il vint dans cette boutique, avait pu mesurer la hauteur à laquelle le mettait la Librairie. Involontairement, Lucien perdait de sa propre valeur, son courage faiblissait, il entrevoyait quelle était l'influence de ce Dauriat sur sa destinée et il en attendait impatiemment l'apparition.

— Hé! bien, mes enfants, dit un petit homme gros et gras à figure assez semblable à celle d'un proconsul romain, mais adoucie par un air de bonhomie auquel se prenaient les gens superficiels, me voilà propriétaire du seul journal hebdomadaire qui pût être acheté et qui a deux mille abonnés.

— Farceur! le Timbre en accuse sept cents, et c'est déjà bien joli, dit Blondet.

— Ma parole d'honneur la plus sacrée, il y en a douze cents. J'ai dit deux mille, ajouta-t-il à voix basse, à cause des papetiers et des imprimeurs qui sont là. Je te croyais plus de tact, mon petit, reprit-il à haute voix.

— Prenez-vous des associés? demanda Finot.

— C'est selon, dit Dauriat. Veux-tu d'un tiers pour quarante mille francs?

— Ça va, si vous acceptez pour rédacteurs Émile Blondet que voici, Claude Vignon, Scribe, Théodore Leclercq, Félicien Vernou, Jay, Jouy*, Lousteau...

— Et pourquoi pas Lucien de Rubempré? dit hardiment le poëte de province en interrompant Finot.

— Et Nathan? dit Finot en terminant.

— Et pourquoi pas les gens qui se promènent? dit le libraire en fronçant le sourcil et se tournant vers l'auteur des *Marguerites*. A qui ai-je l'honneur de parler? dit-il en regardant Lucien d'un air impertinent.

— Un moment, Dauriat, répondit Lousteau. C'est

moi qui vous amène monsieur. Pendant que Finot réfléchit à votre proposition, écoutez-moi.

Lucien eut sa chemise mouillée dans le dos en voyant l'air froid et mécontent de ce redoutable padischa de la Librairie, qui tutoyait Finot quoique Finot lui dît vous, qui appelait le redouté Blondet *mon petit,* qui avait tendu royalement sa main à Nathan en lui faisant un signe de familiarité.

— Une nouvelle affaire, mon petit, s'écria Dauriat. Mais, tu le sais, j'ai onze cents manuscrits? Oui, messieurs, cria-t-il, on m'a offert onze cents manuscrits, demandez à Gabusson? Enfin j'aurai bientôt besoin d'une administration pour régir le dépôt des manuscrits, un bureau de lecture pour les examiner; il y aura des séances pour voter sur leur mérite, avec des jetons de présence, et un Secrétaire Perpétuel pour me présenter les rapports. Ce sera la succursale de l'Académie française, et les académiciens seront mieux payés aux Galeries-de-Bois qu'à l'Institut.

— C'est une idée, dit Blondet.

— Une mauvaise idée, reprit Dauriat. Mon affaire n'est pas de procéder au dépouillement des élucubrations de ceux d'entre vous qui se mettent littérateurs quand ils ne peuvent être ni capitalistes, ni bottiers, ni caporaux, ni domestiques, ni administrateurs, ni huissiers! On n'entre ici qu'avec une réputation faite! Devenez célèbre, et vous y trouverez des flots d'or. Voilà depuis deux ans trois grands hommes de ma façon, j'ai fait trois ingrats! Nathan parle de six mille francs pour la seconde édition de son livre qui m'a coûté trois mille francs d'articles et ne m'a pas rapporté mille francs. Les deux articles de Blondet, je les ai payés mille francs et un dîner de cinq cents francs...

— Mais, monsieur, si tous les libraires disent ce que vous dites, comment peut-on publier un premier livre? demanda Lucien aux yeux de qui Blondet perdit énor-

mément de sa valeur quand il apprit le chiffre auquel Dauriat devait les articles des *Débats*.

— Cela ne me regarde pas, dit Dauriat en plongeant un regard assassin sur le beau Lucien qui le regarda d'un air agréable. Moi, je ne m'amuse pas à publier un livre, à risquer deux mille francs pour en gagner deux mille; je fais des spéculations en littérature : je publie quarante volumes à dix mille exemplaires, comme font Panckoucke et les Baudouin. Ma puissance et les articles que j'obtiens poussent une affaire de cent mille écus au lieu de pousser un volume de deux mille francs. Il faut autant de peine pour faire prendre un nom nouveau, un auteur et son livre, que pour faire réussir les *Théâtres Étrangers, Victoires et Conquêtes,* ou les *Mémoires sur la Révolution**, qui sont une fortune. Je ne suis pas ici pour être le marchepied des gloires à venir, mais pour gagner de l'argent et pour en donner aux hommes célèbres. Le manuscrit que j'achète cent mille francs est moins cher que celui dont l'auteur inconnu me demande six cents francs! Si je ne suis pas tout à fait un Mécène, j'ai droit à la reconnaissance de la littérature : j'ai déjà fait hausser de plus du double le prix des manuscrits. Je vous donne ces raisons, parce que vous êtes l'ami de Lousteau, mon petit, dit Dauriat au poëte en le frappant sur l'épaule par un geste d'une révoltante familiarité. Si je causais avec tous les auteurs qui veulent que je sois leur éditeur, il faudrait fermer ma boutique, car je passerais mon temps en conversations extrêmement agréables, mais beaucoup trop chères. Je ne suis pas encore assez riche pour écouter les monologues de chaque amour-propre. Ça ne se voit qu'au théâtre, dans les tragédies classiques.

Le luxe de la toilette de ce terrible Dauriat appuyait aux yeux du poëte de province, ce discours cruellement logique.

— Qu'est-ce que c'est que ça? dit-il à Lousteau.

— Un magnifique volume de vers.

En entendant ce mot, Dauriat se tourna vers Gabusson par un mouvement digne de Talma : « Gabusson, mon ami, à compter d'aujourd'hui, quiconque viendra ici pour me proposer des manuscrits... Entendez-vous ça, vous autres? dit-il en s'adressant à trois commis qui sortirent de dessous les piles de livres à la voix colérique de leur patron qui regardait ses ongles et sa main qu'il avait belle. A quiconque m'apportera des manuscrits, vous demanderez si c'est des vers ou de la prose. En cas de vers, congédiez-le aussitôt. Les vers dévoreront la librairie! »

— Bravo! Il a bien dit cela, Dauriat, crièrent les journalistes.

— C'est vrai, s'écria le libraire en arpentant sa boutique le manuscrit de Lucien à la main; vous ne connaissez pas, messieurs, le mal que les succès de lord Byron, de Lamartine, de Victor Hugo, de Casimir Delavigne, de Canalis et de Béranger ont produit. Leur gloire nous vaut une invasion de Barbares. Je suis sûr qu'il y a dans ce moment en librairie mille volumes de vers proposés qui commencent par des histoires interrompues, et sans queue ni tête, à l'imitation du *Corsaire* et de *Lara*. Sous prétexte d'originalité, les jeunes gens se livrent à des strophes incompréhensibles, à des poëmes descriptifs où la jeune École se croit nouvelle en inventant Delille! Depuis deux ans, les poëtes ont pullulé comme les hannetons. J'y ai perdu vingt mille francs l'année dernière! Demandez à Gabusson? Il peut y avoir dans le monde des poëtes immortels, j'en connais de roses et de frais qui ne se font pas encore la barbe, dit-il à Lucien; mais en librairie, jeune homme, il n'y a que quatre poëtes : Béranger, Casimir Delavigne, Lamartine et Victor Hugo; car Canalis!... c'est un poëte fait à coup d'articles.

Lucien ne se sentit pas le courage de se redresser et de faire de la fierté devant ces hommes influents qui riaient de bon cœur. Il comprit qu'il serait perdu de ridicule, mais il éprouvait une démangeaison violente de sauter à

la gorge du libraire, de lui déranger l'insultante harmonie de son nœud de cravate, de briser la chaîne d'or qui brillait sur sa poitrine, de fouler sa montre et de le déchirer. L'amour-propre irrité ouvrit la porte à la vengeance, il jura une haine mortelle à ce libraire auquel il souriait.

— La poësie est comme le soleil qui fait pousser les forêts éternelles et qui engendre les cousins, les moucherons, les moustiques, dit Blondet. Il n'y a pas une vertu qui ne soit doublée d'un vice. La littérature engendre bien les libraires.

— Et les journalistes! dit Lousteau.

Dauriat partit d'un éclat de rire.

— Qu'est-ce que ça, enfin? dit-il en montrant le manuscrit.

— Un recueil de sonnets à faire honte à Pétrarque, dit Lousteau.

— Comment l'entends-tu? demanda Dauriat.

— Comme tout le monde, dit Lousteau qui vit un sourire fin sur toutes les lèvres.

Lucien ne pouvait se fâcher, mais il suait dans son harnais.

— Eh! bien, je le lirai, dit Dauriat en faisant un geste royal qui montrait toute l'étendue de cette concession. Si tes sonnets sont à la hauteur du dix-neuvième siècle, je ferai de toi, mon petit, un grand poëte.

— S'il a autant d'esprit qu'il est beau, vous ne courrez pas de grands risques, dit un des plus fameux orateurs de la Chambre* qui causait avec un des rédacteurs du *Constitutionnel* et le directeur de la *Minerve**.

— Général, dit Dauriat, la gloire c'est douze mille francs d'articles et mille écus de dîners, demandez à l'auteur du *Solitaire?* Si monsieur Benjamin de Constant veut faire un article sur ce jeune poëte, je ne serai pas long-temps à conclure l'affaire.

Au mot de général et en entendant nommer l'illustre

Benjamin Constant, la boutique prit aux yeux du grand homme de province les proportions de l'Olympe.

— Lousteau, j'ai à te parler, dit Finot; mais je te retrouverai au théâtre. Dauriat, je fais l'affaire, mais à des conditions. Entrons dans votre cabinet.

— Viens, mon petit? dit Dauriat en laissant passer Finot devant lui et faisant un geste d'homme occupé à dix personnes qui attendaient, il allait disparaître, quand Lucien, impatient, l'arrêta.

— Vous gardez mon manuscrit, à quand la réponse?

— Mais, mon petit poëte, reviens ici dans trois ou quatre jours, nous verrons.

Lucien fut entraîné par Lousteau qui ne lui laissa pas le temps de saluer Vernou, ni Blondet, ni Raoul Nathan, ni le général Foy, ni Benjamin Constant dont l'ouvrage sur les Cent-Jours venait de paraître. Lucien entrevit à peine cette tête blonde et fine, ce visage oblong, ces yeux spirituels, cette bouche agréable, enfin l'homme qui pendant vingt ans avait été le Potemkin de madame de Staël*, et qui faisait la guerre aux Bourbons après l'avoir faite à Napoléon, mais qui devait mourir atterré de sa victoire.

— Quelle boutique! s'écria Lucien quand il fut assis dans un cabriolet de place à côté de Lousteau.

— Au Panorama-Dramatique, et du train! tu as trente sous pour ta course, dit Etienne au cocher. Dauriat est un drôle qui vend pour quinze ou seize cent mille francs de livres par an, il est comme le ministre de la littérature, répondit Lousteau dont l'amour-propre était agréablement chatouillé et qui se posait en maître devant Lucien. Son avidité, tout aussi grande que celle de Barbet, s'exerce sur des masses. Dauriat a des formes, il est généreux, mais il est vain; quant à son esprit, ça se compose de tout ce qu'il entend dire autour de lui; sa boutique est un lieu très-excellent à fréquenter. On peut y causer avec les gens supérieurs de l'époque. Là, mon cher, un jeune homme en apprend plus en une heure qu'à

pâlir sur des livres pendant dix ans. On y discute des articles, on y brasse des sujets, on s'y lie avec des gens célèbres ou influents qui peuvent être utiles. Aujourd'hui, pour réussir, il est nécessaire d'avoir des relations. Tout est hasard, vous le voyez. Ce qu'il y a de plus dangereux est d'avoir de l'esprit tout seul dans son coin.

— Mais quelle impertinence! dit Lucien.

— Bah! nous nous moquons tous de Dauriat, répondit Étienne. Vous avez besoin de lui, il vous marche sur le ventre; il a besoin du *Journal des Débats*, Émile Blondet le fait tourner comme une toupie. Oh! si vous entrez dans la littérature, vous en verrez bien d'autres! Eh! bien, que vous disais-je?

— Oui, vous avez raison, répondit Lucien. J'ai souffert dans cette boutique encore plus cruellement que je ne m'y attendais, d'après votre programme.

— Et pourquoi vous livrer à la souffrance? Ce qui nous coûte notre vie, le sujet qui, durant des nuits studieuses, a ravagé notre cerveau; toutes ces courses à travers les champs de la pensée, notre monument construit avec notre sang devient pour les éditeurs une affaire bonne ou mauvaise. Les libraires vendront ou ne vendront pas votre manuscrit. Voilà pour eux tout le problème. Un livre, pour eux, représente des capitaux à risquer. Plus le livre est beau, moins il a de chances d'être vendu. Tout homme supérieur s'élève au-dessus des masses, son succès est donc en raison directe avec le temps nécessaire pour apprécier l'œuvre. Aucun libraire ne veut attendre. Le livre d'aujourd'hui doit être vendu demain. Dans ce système-là, les libraires refusent les livres substantiels auxquels il faut de hautes, de lentes approbations.

— D'Arthez a raison, s'écria Lucien.

— Vous connaissez d'Arthez? dit Lousteau. Je ne sais rien de plus dangereux que les esprits solitaires qui pensent, comme ce garçon-là, pouvoir attirer le monde

à eux. En fanatisant les jeunes imaginations par une croyance qui flatte la force immense que nous sentons d'abord en nous-mêmes, ces gens à gloire posthume les empêchent de se remuer à l'âge où le mouvement est possible et profitable. Je suis pour le système de Mahomet, qui, après avoir commandé à la montagne de venir à lui, s'est écrié : « Si tu ne viens pas à moi, j'irai donc vers toi ! »

Cette saillie, où la raison prenait une forme incisive, était de nature à faire hésiter Lucien entre le système de pauvreté soumise que prêchait le Cénacle, et la doctrine militante que Lousteau lui exposait. Aussi le poëte d'Angoulême garda-t-il le silence jusqu'au boulevard du Temple.

Le Panorama-Dramatique, aujourd'hui remplacé par une maison, était une charmante salle de spectacle située vis-à-vis la rue Charlot, sur le boulevard du Temple, et où deux administrations succombèrent sans obtenir un seul succès, quoique Vignol, l'un des acteurs qui se sont partagé la succession de Potier*, y ait débuté, ainsi que Florine, actrice qui, cinq ans plus tard, devint si célèbre. Les théâtres, comme les hommes, sont soumis à des fatalités. Le Panorama-Dramatique avait à rivaliser avec l'Ambigu, la Gaieté, la Porte-Saint-Martin* et les théâtres de vaudeville; il ne put résister à leurs manœuvres, aux restrictions de son privilége et au manque de bonnes pièces. Les auteurs ne voulurent pas se brouiller avec les théâtres existants pour un théâtre dont la vie semblait problématique. Cependant l'administration comptait sur la pièce nouvelle, espèce de mélodrame comique d'un jeune auteur, collaborateur de quelques célébrités, nommé Du Bruel qui disait l'avoir faite à lui seul. Cette pièce avait été composée pour le début de Florine, jusqu'alors comparse à la Gaieté, où depuis un an elle jouait des petits rôles dans lesquels elle s'était fait remarquer, sans pouvoir obtenir d'engagement, en sorte que le Panorama

l'avait enlevée à son voisin. Coralie, une autre actrice, devait y débuter aussi. Quand les deux amis arrivèrent, Lucien fut stupéfait par l'exercice du pouvoir de la Presse.

— Monsieur est avec moi, dit Étienne au Contrôle qui s'inclina tout entier.

— Vous trouverez bien difficilement à vous placer, dit le contrôleur en chef. Il n'y a plus de disponible que la loge du directeur.

Étienne et Lucien perdirent un certain temps à errer dans les corridors et à parlementer avec les ouvreuses.

— Allons dans la salle, nous parlerons au directeur qui nous prendra dans sa loge. D'ailleurs je vous présenterai à l'héroïne de la soirée, à Florine.

Sur un signe de Lousteau, le portier de l'orchestre prit une petite clef et ouvrit une porte perdue dans un gros mur. Lucien suivit son ami, et passa soudain du corridor illuminé au trou noir qui, dans presque tous les théâtres, sert de communication entre la salle et les coulisses. Puis, en montant quelques marches humides, le poëte de province aborda la coulisse, où l'attendait le spectacle le plus étrange. L'étroitesse des *portants*, la hauteur du théâtre, les échelles à quinquets, les décorations si horribles vues de près, les acteurs plâtrés, leurs costumes si bizarres et faits d'étoffes si grossières, les garçons à vestes huileuses, les cordes qui pendent, le régisseur qui se promène son chapeau sur la tête, les comparses assises, les toiles de fond suspendues, les pompiers, cet ensemble de choses bouffonnes, tristes, sales, affreuses, éclatantes ressemblait si peu à ce que Lucien avait vu de sa place au théâtre que son étonnement fut sans bornes. On achevait un gros bon mélodrame intitulé *Bertram*, pièce imitée d'une tragédie de Maturin* qu'estimaient infiniment Nodier, lord Byron et Walter Scott, mais qui n'obtint aucun succès à Paris.

— Ne quittez pas mon bras si vous ne voulez pas

tomber dans une trappe, recevoir une forêt sur la tête, renverser un palais ou accrocher une chaumière, dit Étienne à Lucien. Florine est-elle dans sa loge, mon bijou ? dit-il à une actrice qui se préparait à son entrée en scène en écoutant les acteurs.

— Oui, mon amour. Je te remercie de ce que tu as dit de moi. Tu es d'autant plus gentil que Florine entrait ici.

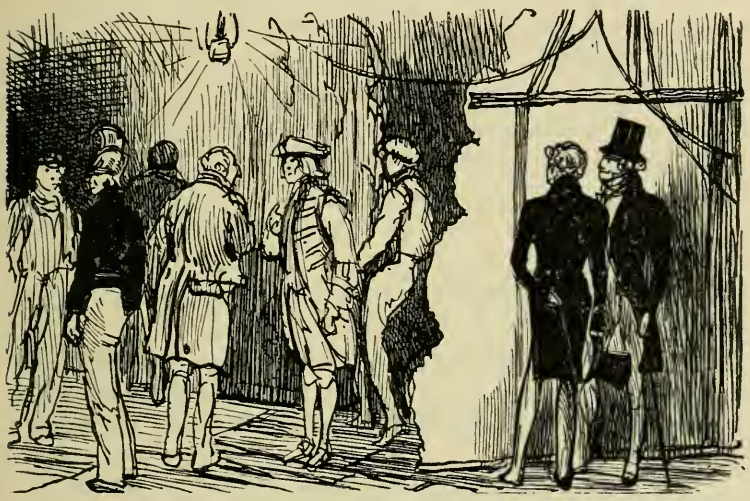

— Allons, ne manque pas ton effet, ma petite, lui dit Lousteau. Précipite-toi, haut la patte! dis-moi bien : *Arrête, malheureux!* car il y a deux mille francs de recette.

Lucien stupéfait vit l'actrice se composant et s'écriant : *Arrête, malheureux!* de manière à le glacer d'effroi. Ce n'était plus la même femme.

— Voilà donc le théâtre, dit-il à Lousteau.

— C'est comme la boutique des Galeries-de-Bois et comme un journal pour la littérature, une vraie cuisine, lui répondit son nouvel ami.

Nathan parut.

— Pour qui venez-vous donc ici ? lui demanda Lousteau.

— Mais je fais les petits théâtres à la *Gazette,* en attendant mieux, répondit Nathan.

— Eh ! soupez donc avec nous ce soir, et traitez bien Florine, à charge de revanche, lui dit Lousteau.

— Tout à votre service, répondit Nathan.

— Vous savez, elle demeure maintenant rue de Bondy.

— Qui donc est ce beau jeune homme avec qui tu es, mon petit Lousteau ? dit l'actrice en rentrant de la Scène dans la coulisse.

— Ah ! ma chère, un grand poëte, un homme qui sera célèbre. Comme vous devez souper ensemble, monsieur Nathan, je vous présente monsieur Lucien de Rubempré.

— Vous portez un beau nom, monsieur, dit Raoul à Lucien.

— Lucien ? monsieur Raoul Nathan, fit Étienne à son nouvel ami.

— Ma foi, monsieur, je vous lisais il y a deux jours, et je n'ai pas conçu, quand on a fait votre livre et votre recueil de poësies, que vous soyez si humble devant un journaliste.

— Je vous attends à votre premier livre, répondit Nathan en laissant échapper un fin sourire.

— Tiens, tiens, les Ultras et les Libéraux se donnent donc des poignées de main, s'écria Vernou en voyant ce trio.

— Le matin je suis des opinions de mon journal, dit Nathan, mais le soir je pense ce que je veux, *la nuit tous les rédacteurs sont gris.*

— Étienne, dit Félicien en s'adressant à Lousteau, Finot est venu avec moi, il te cherche. Et... le voilà.

— Ah ! çà, il n'y a donc pas une place ? dit Finot.

— Vous en avez toujours une dans nos cœurs, lui dit l'actrice qui lui adressa le plus agréable sourire.

— Tiens, ma petite Florville, te voilà déjà guérie de ton amour. On te disait enlevée par un prince russe.

— Est-ce qu'on enlève les femmes aujourd'hui? dit la Florville qui était l'actrice d'*Arrête, malheureux*. Nous sommes restés dix jours à Saint-Mandé, mon prince en a été quitte pour une indemnité payée à l'Administration. Le directeur, reprit Florville en riant, va prier Dieu qu'il vienne beaucoup de princes russes, leurs indemnités lui feraient des recettes sans frais.

— Et toi, ma petite, dit Finot à une jolie paysanne qui les écoutait, où donc as-tu volé les boutons de diamants que tu as aux oreilles? As-tu *fait* un prince Indien?

— Non, mais un marchand de cirage, un Anglais qui est déjà parti! N'a pas qui veut, comme Florine et Coralie, des négociants millionnaires ennuyés de leur ménage : sont-elles heureuses?

— Tu vas manquer ton entrée, Florville, s'écria Lousteau, le cirage de ton amie te monte à la tête.

— Si tu veux avoir du succès, lui dit Nathan, au lieu de crier comme une furie : *Il est sauvé!* entre tout uniment, arrive jusqu'à la rampe et dis d'une voix de poitrine : *Il est sauvé,* comme la Pasta dit : *O! patria* dans *Tancrède**. Va donc! ajouta-t-il en la poussant.

— Il n'est plus temps, elle rate son effet! dit Vernou.

— Qu'a-t-elle fait? la salle applaudit à tout rompre, dit Lousteau.

— Elle leur a montré sa gorge en se mettant à genoux, c'est sa grande ressource, dit l'actrice veuve du cirage.

— Le directeur nous donne sa loge, tu m'y retrouveras, dit Finot à Étienne.

Lousteau conduisit alors Lucien derrière le théâtre à travers le dédale des coulisses, des corridors et des escaliers jusqu'au troisième étage, à une petite chambre où ils arrivèrent suivis de Nathan et de Félicien Vernou.

— Bonjour ou bonsoir, messieurs, dit Florine. Monsieur, dit-elle en se tournant vers un homme gros et court

qui se tenait dans un coin, ces messieurs sont les arbitres de mes destinées, mon avenir est entre leurs mains; mais ils seront, je l'espère, sous notre table demain matin, si monsieur Lousteau n'a rien oublié...

— Comment! vous aurez Blondet des *Débats,* lui dit Étienne, le vrai Blondet, Blondet lui-même, enfin Blondet.

— Oh! mon petit Lousteau, tiens, il faut que je t'embrasse, dit-elle en lui sautant au cou.

A cette démonstration, Matifat, le gros homme, prit un air sérieux. A seize ans, Florine était maigre. Sa beauté, comme un bouton de fleur plein de promesses, ne pouvait plaire qu'aux artistes qui préfèrent les esquisses aux tableaux. Cette charmante actrice avait dans les traits toute la finesse qui la caractérise, et ressemblait alors à la Mignon de Gœthe. Matifat, riche droguiste de la rue des Lombards, avait pensé qu'une petite actrice des boulevards serait peu dispendieuse; mais, en onze mois, Florine lui coûta soixante mille francs. Rien ne parut plus extraordinaire à Lucien que cet honnête et probe négociant posé là comme un dieu Terme dans un coin de ce réduit de dix pieds carrés, tendu d'un joli papier, décoré d'une psyché, d'un divan, de deux chaises, d'un tapis, d'une cheminée et plein d'armoires. Une femme de chambre achevait d'habiller l'actrice en Espagnole. La pièce était un imbroglio où Florine faisait le rôle d'une comtesse.

— Cette créature sera dans cinq ans la plus belle actrice de Paris, dit Nathan à Félicien.

— Ah! çà, mes amours, dit Florine en se retournant vers les trois journalistes, soignez-moi demain : d'abord, j'ai fait garder des voitures cette nuit, car je vous renverrai soûls comme des mardi-gras. Matifat a eu des vins, oh! mais des vins dignes de Louis XVIII, et il a pris le cuisinier du ministre de Prusse.

— Nous nous attendons à des choses énormes en voyant monsieur, dit Nathan.

— Mais il sait qu'il traite les hommes les plus dangereux de Paris, répondit Florine.

Matifat regardait Lucien d'un air inquiet, car la grande beauté de ce jeune homme excitait sa jalousie.

— Mais en voilà un que je ne connais pas, dit Florine en avisant Lucien. Qui de vous a ramené de Florence l'Apollon du Belvédère? Monsieur est gentil comme une figure de Girodet.

— Mademoiselle, dit Lousteau, monsieur est un poëte de province que j'ai oublié de vous présenter. Vous êtes si belle ce soir qu'il est impossible de songer à la civilité puérile et honnête...

— Est-il riche, qu'il fait de la poësie? demanda Florine.

— Pauvre comme Job, répondit Lucien.

— C'est bien tentant pour nous autres, dit l'actrice.

Du Bruel, l'auteur de la pièce, un jeune homme en redingote, petit, délié, tenant à la fois du bureaucrate, du propriétaire et de l'agent de change, entra soudain.

— Ma petite Florine, vous savez bien votre rôle, hein? pas de défaut de mémoire. Soignez la scène du second acte, du mordant, de la finesse! Dites bien : *Je ne vous aime pas*, comme nous en sommes convenus.

— Pourquoi prenez-vous des rôles où il y a de pareilles phrases? dit Matifat à Florine.

Un rire universel accueillit l'observation du droguiste.

— Qu'est-ce que cela vous fait, lui dit-elle, puisque ce n'est pas à vous que je parle, animal-bête? Oh! il fait mon bonheur avec ses niaiseries, ajouta-t-elle en regardant les auteurs. Foi d'honnête fille, je lui paierais tant par bêtise, si ça ne devait pas me ruiner.

— Oui, mais vous me regardez en disant cela comme quand vous répétez votre rôle, et ça me fait peur, répondit le droguiste.

— Hé! bien, je regarderai mon petit Lousteau, répondit-elle.

Une cloche retentit dans les corridors.

— Allez-vous-en tous, dit Florine, laissez-moi relire mon rôle et tâcher de le comprendre.

Lucien et Lousteau partirent les derniers. Lousteau baisa les épaules de Florine, et Lucien entendit l'actrice disant : « Impossible pour ce soir. Cette vieille bête a dit à sa femme qu'il allait à la campagne. »

— La trouvez-vous gentille ? dit Étienne à Lucien.

— Mais, mon cher, ce Matifat... s'écria Lucien.

— Eh ! mon enfant, vous ne savez rien encore de la vie parisienne, répondit Lousteau. Il est des nécessités qu'il faut subir ! C'est comme si vous aimiez une femme mariée, voilà tout. On se fait une raison.

Étienne et Lucien entrèrent dans une loge d'avant-scène, au rez-de-chaussée, où ils trouvèrent le directeur du théâtre et Finot. En face, Matifat était dans la loge opposée, avec un de ses amis nommé Camusot, un marchand de soieries qui protégeait Coralie, et accompagné d'un honnête petit vieillard, son beau-père. Ces trois bourgeois nettoyaient le verre de leurs lorgnettes en regardant le parterre dont les agitations les inquiétaient. Les loges offraient la société bizarre des premières représentations : des journalistes et leurs maîtresses, des femmes entretenues et leurs amants, quelques vieux habitués des théâtres friands de premières représentations, des personnes du beau monde qui aiment ces sortes d'émotions. Dans une première loge se trouvait le Directeur général et sa famille qui avait casé Du Bruel dans une administration financière où le faiseur de vaudevilles touchait les appointements d'une sinécure. Lucien, depuis son dîner, voyageait d'étonnements en étonnements. La vie littéraire, depuis deux mois si pauvre, si dénuée à ses yeux, si horrible dans la chambre de Lousteau, si humble et si insolente à la fois aux Galeries-de-Bois, se déroulait avec d'étranges magnificences et sous des aspects singuliers. Ce mélange de hauts et de bas, de compromis avec la

conscience, de suprématies et de lâchetés, de trahisons et de plaisirs, de grandeurs et de servitudes, le rendait hébété comme un homme attentif à un spectacle inouï.

— Croyez-vous que la pièce de Du Bruel vous fasse de l'argent? dit Finot au directeur.

— La pièce est une pièce d'intrigue où Du Bruel a voulu faire du Beaumarchais. Le public des boulevards n'aime pas ce genre, il veut être bourré d'émotions. L'esprit n'est pas apprécié ici. Tout, ce soir, dépend de Florine et de Coralie qui sont ravissantes de grâce, de beauté. Ces deux créatures ont des jupes très-courtes, elles dansent un pas espagnol, elles peuvent enlever le public. Cette représentation est un coup de cartes. Si les journaux me font quelques articles spirituels, en cas de réussite, je puis gagner cent mille écus.

— Allons, je le vois, ce ne sera qu'un succès d'estime, dit Finot.

— Il y a une cabale montée par les trois théâtres voisins, on va siffler quand même; mais je me suis mis en mesure de déjouer ces mauvaises intentions. J'ai surpayé les claqueurs envoyés contre moi, ils siffleront maladroitement. Voilà trois négociants qui, pour procurer un triomphe à Coralie et à Florine, ont pris chacun cent billets et les ont donnés à des connaissances capables de faire mettre la cabale à la porte. La cabale, deux fois payée, se laissera renvoyer, et cette exécution dispose toujours bien le public.

— Deux cents billets, quels gens précieux! s'écria Finot.

— Oui! avec deux autres jolies actrices aussi richement entretenues que Florine et Coralie, je me tirerais d'affaire.

Depuis deux heures, aux oreilles de Lucien, tout se résolvait par de l'argent. Au Théâtre comme en Librairie, en Librairie comme au Journal, de l'art et de la gloire, il n'en était pas question. Ces coups du grand balancier

de la Monnaie, répétés sur sa tête et sur son cœur, les lui martelaient. Pendant que l'orchestre jouait l'ouverture, il ne put s'empêcher d'opposer aux applaudissements et aux sifflets du parterre en émeute les scènes de poësie calme et pure qu'il avait goûtées dans l'imprimerie de David, quand tous deux ils voyaient les merveilles de l'Art, les nobles triomphes du génie, la Gloire aux ailes blanches. En se rappelant les soirées du Cénacle, une larme brilla dans les yeux du poëte.

— Qu'avez-vous? lui dit Étienne Lousteau.

— Je vois la poësie dans un bourbier, dit-il.

— Eh! mon cher, vous avez encore des illusions.

— Mais faut-il donc ramper et subir ici ces gros Matifat et Camusot, comme les actrices subissent les journalistes, comme nous subissons les libraires.

— Mon petit, lui dit à l'oreille Étienne en lui montrant Finot, vous voyez ce lourd garçon, sans esprit ni talent, mais avide, voulant la fortune à tout prix et habile en affaires, qui, dans la boutique de Dauriat, m'a pris quarante pour cent en ayant l'air de m'obliger?... eh! bien, il a des lettres où plusieurs génies en herbe sont à genoux devant lui pour cent francs.

Une contraction causée par le dégoût serra le cœur de Lucien qui se rappela : *Finot, mes cent francs?* ce dessin laissé sur le tapis vert de la Rédaction.

— Plutôt mourir, dit-il.

— Plutôt vivre, lui répondit Étienne.

Au moment où la toile se leva, le directeur sortit et alla dans les coulisses pour donner quelques ordres.

— Mon cher, dit alors Finot à Étienne, j'ai la parole de Dauriat, je suis pour un tiers dans la propriété du journal hebdomadaire. J'ai traité pour trente mille francs comptant à condition d'être fait rédacteur en chef et directeur. C'est une affaire superbe. Blondet m'a dit qu'il se prépare des lois restrictives contre la Presse, les journaux existants seront seuls conservés. Dans six mois, il faudra

un million pour entreprendre un nouveau journal. J'ai donc conclu sans avoir à moi plus de dix mille francs. Écoute-moi. Si tu peux faire acheter la moitié de ma part, un sixième, à Matifat, pour trente mille francs, je te donnerai la rédaction en chef de mon petit journal, avec deux cent cinquante francs par mois. Tu seras mon prête-nom. Je veux pouvoir toujours diriger la rédaction, y garder tous mes intérêts et ne pas avoir l'air d'y être pour quelque chose. Tous les articles te seront payés à raison de cent sous la colonne ; ainsi tu peux te faire un boni de quinze francs par jour en ne les payant que trois francs, et en profitant de la rédaction gratuite. C'est encore quatre cent cinquante francs par mois. Mais je veux rester maître de faire attaquer ou défendre les hommes et les affaires à mon gré dans le journal, tout en te laissant satisfaire les haines et les amitiés qui ne gêneront point ma politique. Peut-être serai-je ministériel ou ultrà, je ne sais pas encore; mais je veux conserver, en dessous main, mes relations libérales. Je te dis tout, à toi qui es un bon enfant. Peut-être te ferais-je avoir les Chambres dans le journal où je les fais, je ne pourrai sans doute pas les garder. Ainsi, emploie Florine à ce petit maquignonnage, et dis-lui de presser vivement le bouton au droguiste : je n'ai que quarante-huit heures pour me dédire, si je ne peux pas payer. Dauriat a vendu l'autre tiers trente mille francs à son imprimeur et à son marchand de papier. Il a, lui, son tiers *gratis*, et gagne dix mille francs, puisque le tout ne lui en coûte que cinquante mille. Mais dans un an le recueil vaudra deux cent mille francs à vendre à la Cour, si elle a, comme on le prétend, le bon sens d'amortir les journaux.

— Tu as du bonheur, s'écria Lousteau.

— Si tu avais passé par les jours de misère que j'ai connus, tu ne dirais pas ce mot-là. Mais dans ce temps-ci, vois-tu, je jouis d'un malheur sans remède : je suis fils d'un chapelier qui vend encore des chapeaux rue du Coq*.

Il n'y a qu'une révolution qui puisse me faire arriver; et, faute d'un bouleversement social, je dois avoir des millions. Je ne sais pas si, de ces deux choses, la révolution n'est pas la plus facile. Si je portais le nom de ton ami, je serais dans une belle passe. Silence, voici le directeur. Adieu, dit Finot en se levant. Je vais à l'Opéra, j'aurai peut-être un duel demain : je fais et signe d'un F un article foudroyant contre deux danseuses qui ont des généraux pour amis. J'attaque, et raide, l'Opéra.

— Ah! bah? dit le directeur.

— Oui, chacun lésine avec moi, répondit Finot. Celui-ci me retranche mes loges, celui-là refuse de me prendre cinquante abonnements. J'ai donné mon ultimatum à l'Opéra : je veux maintenant cent abonnements et quatre loges par mois. S'ils acceptent, mon journal aura huit cents abonnés servis et mille payants. Je sais les moyens d'avoir encore deux cents autres abonnements : nous serons à douze cents en janvier...

— Vous finirez par nous ruiner, dit le directeur.

— Vous êtes bien malade, vous, avec vos dix abonnements. Je vous ai fait faire deux bons articles au *Constitutionnel.*

— Oh! je ne me plains pas de vous, s'écria le directeur.

— A demain soir, Lousteau, reprit Finot. Tu me donneras réponse aux Français, où il y a une première représentation; et comme je ne pourrai pas faire l'article, tu prendras ma loge au journal. Je te donne la préférence : tu t'es échiné pour moi, je suis reconnaissant. Félicien Vernou m'offre de me faire remise des appointements pendant un an et me propose vingt mille francs pour un tiers dans la propriété du journal; mais j'y veux rester maître absolu. Adieu.

— Il ne se nomme pas Finot pour rien, celui-là, dit Lucien à Lousteau.

— Oh! c'est un pendu qui fera son chemin, lui ré-

pondit Étienne sans se soucier d'être ou non entendu par l'homme habile qui fermait la porte de la loge.

— Lui?... dit le directeur, il sera millionnaire, il jouira de la considération générale, et peut-être aura-t-il des amis...

— Bon Dieu! dit Lucien, quelle caverne! Et vous allez faire entamer par cette délicieuse fille une pareille négociation? dit-il en montrant Florine qui leur lançait des œillades.

— Et elle réussira. Vous ne connaissez pas le dévouement et la finesse de ces chères créatures, répondit Lousteau.

— Elles rachètent tous leurs défauts, elles effacent toutes leurs fautes par l'étendue, par l'infini de leur amour quand elles aiment, dit le directeur en continuant. La passion d'une actrice est une chose d'autant plus belle qu'elle produit un plus violent contraste avec son entourage.

— C'est trouver dans la boue un diamant digne d'orner la couronne la plus orgueilleuse, répliqua Lousteau.

— Mais, reprit le directeur, Coralie est distraite. Notre ami *fait* Coralie sans s'en douter, et va lui faire manquer tous ses effets; elle n'est plus à ses répliques, voilà deux fois qu'elle n'entend pas le souffleur. Monsieur, je vous en prie, mettez-vous dans ce coin, dit-il à Lucien. Si Coralie est amoureuse de vous, je vais aller lui dire que vous êtes parti.

— Eh! non, s'écria Lousteau, dites-lui que monsieur est du souper, qu'elle en fera ce qu'elle voudra, et elle jouera comme mademoiselle Mars.

Le directeur partit.

— Mon ami, dit Lucien à Étienne, comment! vous n'avez aucun scrupule de faire demander par mademoiselle Florine trente mille francs à ce droguiste pour la moitié d'une chose que Finot vient d'acheter à ce prix-là?

Lousteau ne laissa pas à Lucien le temps de finir son raisonnement.

— Mais, de quel pays êtes-vous donc, mon cher enfant? ce droguiste n'est pas un homme, c'est un coffre-fort donné par l'amour.

— Mais votre conscience?

— La conscience, mon cher, est un de ces bâtons que chacun prend pour battre son voisin, et dont il ne se sert jamais pour lui. Ah! çà, à qui diable en avez-vous? Le hasard fait pour vous en un jour un miracle que j'ai attendu pendant deux ans, et vous vous amusez à en discuter les moyens? Comment! vous qui me paraissez avoir de l'esprit, qui arriverez à l'indépendance d'idées que doivent avoir les aventuriers intellectuels dans le monde où nous sommes, vous barbotez dans des scrupules de religieuse qui s'accuse d'avoir mangé son œuf avec concupiscence?... Si Florine réussit, je deviens rédacteur en chef, je gagne deux cent cinquante francs de fixe, je prends les grands théâtres, je laisse à Vernou les théâtres de vaudeville, vous mettez le pied à l'étrier en me succédant dans tous les théâtres des boulevards. Vous aurez alors trois francs par colonne, et vous en écrirez une par jour, trente par mois qui vous produiront quatre-vingt-dix francs; vous aurez pour soixante francs de livres à vendre à Barbet; puis vous pouvez demander mensuellement à vos théâtres dix billets, en tout quarante billets, que vous vendrez quarante francs au Barbet des théâtres, un homme avec qui je vous mettrai en relation. Ainsi je vous vois deux cents francs par mois. Vous pourriez, en vous rendant utile à Finot, placer un article de cent francs dans son nouveau journal hebdomadaire, au cas où vous déploieriez un talent transcendant; car là on signe, et il ne faut plus rien *lâcher* comme dans le petit journal. Vous auriez alors cent écus par mois. Mon cher, il y a des gens de talent, comme ce pauvre d'Arthez qui dîne tous les jours chez Flicoteaux, ils sont dix ans avant de gagner

cent écus. Vous vous ferez avec votre plume quatre mille francs par an, sans compter les revenus de la Librairie, si vous écrivez pour elle. Or, un Sous-Préfet n'a que mille écus d'appointements, et s'amuse comme un bâton de chaise dans son Arrondissement. Je ne vous parle pas du plaisir d'aller au Spectacle sans payer, car ce plaisir deviendra bientôt une fatigue; mais vous aurez vos entrées dans les coulisses de quatre théâtres. Soyez dur et spirituel pendant un ou deux mois, vous serez accablé d'invitations, de parties avec les actrices; vous serez courtisé par leurs amants; vous ne dînerez chez Flicoteaux qu'aux jours où vous n'aurez pas trente sous dans votre poche, ni pas un dîner en ville. Vous ne saviez où donner de la tête à cinq heures, dans le Luxembourg, vous êtes à la veille de devenir une des cent personnes privilégiées qui imposent des opinions à la France. Dans trois jours, si nous réussissons, vous pouvez, avec trente bons mots imprimés à raison de trois par jour, faire maudire la vie à un homme; vous pouvez vous créer des rentes de plaisir chez toutes les actrices de vos théâtres, vous pouvez faire tomber une bonne pièce et faire courir tout Paris à une mauvaise. Si Dauriat refuse d'imprimer les *Marguerites* sans vous en rien donner, vous pouvez le faire venir, humble et soumis, chez vous, vous les acheter deux mille francs. Ayez du talent, et flanquez dans trois journaux différents trois articles qui menacent de tuer quelques-unes des spéculations de Dauriat ou un livre sur lequel il compte, vous le verrez grimpant à votre mansarde et y séjournant comme une clématite. Enfin votre roman, les libraires, qui dans ce moment vous mettraient tous à la porte plus ou moins poliment, feront queue chez vous, et le manuscrit, que le père Doguereau vous estimerait quatre cents francs, sera surenchéri jusqu'à quatre mille francs! Voilà les bénéfices du métier de journaliste. Aussi défendons-nous l'approche des journaux à tous les nouveaux-venus; non-seulement il faut un immense talent, mais encore bien

du bonheur pour y pénétrer. Et vous chicanez votre bonheur!... Voyez? si nous ne nous étions pas rencontrés aujourd'hui chez Flicoteaux, vous pouviez faire le pied de grue encore pendant trois ans ou mourir de faim, comme d'Arthez, dans un grenier. Quand d'Arthez sera devenu aussi instruit que Bayle et aussi grand écrivain que Rousseau, nous aurons fait notre fortune, nous serons maîtres de la sienne et de sa gloire. Finot sera député, propriétaire d'un grand journal; et nous serons, nous, ce que nous aurons voulu être : pairs de France ou détenus à Sainte-Pélagie pour dettes.

— Et Finot vendra son grand journal aux ministres qui lui donneront le plus d'argent, comme il vend ses éloges à madame Bastienne en dénigrant mademoiselle Virginie, et prouvant que les chapeaux de la première sont supérieurs à ceux que le journal vantait d'abord! s'écria Lucien en se rappelant la scène dont il avait été témoin.

— Vous êtes un niais, mon cher, répondit Lousteau d'un ton sec. Finot, il y a trois ans, marchait sur les tiges de ses bottes, dînait chez Tabar à dix-huit sous*, brochait un prospectus pour dix francs, et son habit lui tenait sur le corps par un mystère aussi impénétrable que celui de l'Immaculée-Conception* : Finot a maintenant à lui seul son journal estimé cent mille francs; avec les abonnements payés et non servis, avec les abonnements réels et les contributions indirectes perçues par son oncle, il gagne vingt mille francs par an; il a tous les jours les plus somptueux dîners du monde, il a cabriolet depuis un mois; enfin le voilà demain à la tête d'un journal hebdomadaire, avec un sixième de la propriété pour rien, avec cinq cents francs par mois de traitement auxquels il ajoutera mille francs de rédaction obtenue gratis et qu'il fera payer à ses associés. Vous, le premier, si Finot consent à vous payer cinquante francs la feuille, serez trop heureux de lui apporter trois articles pour rien. Quand vous serez

dans une position analogue, vous pourrez juger Finot : on ne peut être jugé que par ses pairs. N'avez-vous pas un immense avenir, si vous obéissez aveuglément aux haines de position, si vous attaquez quand Finot vous dira : « Attaque ! » si vous louez quand il vous dira : « Loue ! » Lorsque vous aurez une vengeance à exercer contre quelqu'un, vous pourrez rouer votre ami ou votre ennemi par une phrase insérée tous les matins à notre journal en me disant : « Lousteau, tuons cette homme-là ! » Vous réassassinerez votre victime par un grand article dans le journal hebdomadaire. Enfin, si l'affaire est capitale pour vous, Finot, à qui vous vous serez rendu nécessaire, vous laissera porter un dernier coup d'assommoir dans un grand journal qui aura dix ou douze mille abonnés.

— Ainsi vous croyez que Florine pourra décider son droguiste à faire le marché ? dit Lucien ébloui.

— Je le crois bien, voici l'entr'acte, je vais déjà lui en aller dire deux mots, cela se conclura cette nuit. Une fois sa leçon faite, Florine aura tout mon esprit et le sien.

— Et cet honnête négociant qui est là, bouche béante, admirant Florine, sans se douter qu'on va lui extirper trente mille francs !...

— Encore une autre sottise ! Ne dirait-on pas qu'on le vole ? s'écria Lousteau. Mais, mon cher, si le Ministère achète le journal, dans six mois le droguiste aura peut-être cinquante mille francs de ses trente mille. Puis, Matifat ne verra pas le journal, mais les intérêts de Florine. Quand on saura que Matifat et Camusot (car ils se partageront l'affaire) sont propriétaires d'une Revue, il y aura dans tous les journaux des articles bienveillants pour Florine et Coralie. Florine va devenir célèbre, elle aura peut-être un engagement de douze mille francs dans un autre théâtre. Enfin, Matifat économisera les mille francs par mois que lui coûteraient les cadeaux et les dîners aux journalistes. Vous ne connaissez ni les hommes, ni les affaires.

— Pauvre homme! dit Lucien, il compte avoir une nuit agréable.

— Et, reprit Lousteau, il sera scié en deux par mille raisonnements jusqu'à ce qu'il ait montré à Florine l'acquisition du sixième acheté à Finot. Et moi le lendemain je serai rédacteur en chef, et je gagnerai mille francs par mois. Voici donc la fin de mes misères! s'écria l'amant de Florine.

Lousteau sortit laissant Lucien abasourdi, perdu dans un abîme de pensées, volant au-dessus du monde comme il est. Après avoir vu aux Galeries-de-Bois les ficelles de la Librairie et la cuisine de la gloire, après s'être promené dans les coulisses du théâtre, le poëte apercevait l'envers des consciences, le jeu des rouages de la vie parisienne, le mécanisme de toute chose. Il avait envié le bonheur de Lousteau en admirant Florine en scène. Déjà, pendant quelques instants, il avait oublié Matifat. Il demeura là durant un temps inappréciable, peut-être cinq minutes. Ce fut une éternité. Des pensées ardentes enflammaient son âme, comme ses sens étaient embrasés par le spectacle de ces actrices aux yeux lascifs et relevés par le rouge, à gorges étincelantes, vêtues de basquines voluptueuses à plis licencieux, à jupes courtes, montrant leurs jambes en bas rouges à coins verts, chaussées de manière à mettre un parterre en émoi. Deux corruptions marchaient sur deux lignes parallèles, comme deux nappes qui, dans une inondation, veulent se rejoindre; elles dévoraient le poëte accoudé dans le coin de la loge, le bras sur le velours rouge de l'appui, la main pendante, les yeux fixés sur la toile, et d'autant plus accessible aux enchantements de cette vie mélangée d'éclairs et de nuages qu'elle brillait comme un feu d'artifice après la nuit profonde de sa vie travailleuse, obscure, monotone. Tout à coup la lumière amoureuse d'un œil ruissela sur les yeux inattentifs de Lucien, en trouant le rideau du théâtre. Le poëte, réveillé de son engourdissement, reconnut l'œil de Coralie qui le

brûlait : il baissa la tête, et regarda Camusot qui rentrait alors dans la loge en face. Cet amateur était un bon gros et gras marchand de soieries de la rue des Bourdonnais, Juge au Tribunal de Commerce, père de quatre enfants, marié pour la seconde fois, riche de quatre-vingt mille livres de rente, mais âgé de cinquante-six ans, ayant comme un bonnet de cheveux gris sur la tête, l'air papelard d'un homme qui jouissait de son reste, et qui ne voulait pas quitter la vie sans son compte de bonne joie, après avoir avalé les mille et une couleuvres du commerce. Ce front couleur beurre frais, ces joues monastiques et fleuries semblaient n'être pas assez larges pour contenir l'épanouissement d'une jubilation superlative : Camusot était sans sa femme, et entendait applaudir Coralie à tout rompre. Coralie était toutes les vanités réunies de ce riche bourgeois, il tranchait chez elle du grand seigneur d'autrefois. En ce moment il se croyait de moitié dans le succès de l'actrice, et il le croyait d'autant mieux qu'il l'avait soldé. Cette conduite était sanctionnée par la présence du beau-père de Camusot, un petit vieux, à cheveux poudrés, aux yeux égrillards, et néanmoins très-digne. Les répugnances de Lucien se réveillèrent, il se souvint de l'amour pur, exalté, qu'il avait ressenti pendant un an pour madame de Bargeton. Aussitôt l'amour des poëtes déplia ses ailes blanches : mille souvenirs environnèrent de leurs horizons bleuâtres le grand homme d'Angoulême qui retomba dans la rêverie. La toile se leva. Coralie et Florine étaient en scène.

— Ma chère, il pense à toi comme au grand Turc, dit Florine à voix basse pendant que Coralie débitait une réplique.

Lucien ne put s'empêcher de rire, et regarda Coralie. Cette femme, une des plus charmantes et des plus délicieuses actrices de Paris, la rivale de madame Perrin et de mademoiselle Fleuriet, auxquelles elle ressemblait et dont le sort devait être le sien, était le type des filles qui

exercent à volonté la fascination sur les hommes. Coralie offrait le type sublime de la figure juive, ce long visage ovale d'un ton d'ivoire blond, à bouche rouge comme une grenade, à menton fin comme le bord d'une coupe. Sous des paupières brûlées par une prunelle de jais, sous des cils recourbés, on devinait un regard languissant où scintillaient à propos les ardeurs du désert. Ces yeux obombrés d'un cercle olivâtre, étaient surmontés de sourcils arqués et fournis. Sur un front brun, couronné de deux bandeaux d'ébène où brillaient alors les lumières comme sur du vernis, siégeait une magnificence de pensée qui aurait pu faire croire à du génie. Mais, semblable à beaucoup d'actrices, Coralie sans esprit malgré son ironie de coulisses, sans instruction malgré son expérience de boudoir, n'avait que l'esprit des sens et la bonté des femmes amoureuses. Pouvait-on d'ailleurs s'occuper du moral, quand elle éblouissait le regard avec ses bras ronds et polis, ses doigts tournés en fuseau, ses épaules dorées, avec la gorge chantée par le Cantique des Cantiques, avec un col mobile et recourbé, avec des jambes d'une élégance adorable, et chaussées en soie rouge? Ces beautés d'une poësie vraiment orientale étaient encore mises en relief par le costume espagnol convenu dans nos théâtres. Coralie faisait la joie de la salle où tous les yeux serraient sa taille bien prise dans sa basquine, et flattaient sa croupe andalouse qui imprimait des torsions lascives à la jupe. Il y eut un moment où Lucien, en voyant cette créature jouant pour lui seul, se souciant de Camusot autant que le gamin du Paradis se soucie de la pelure d'une pomme, mit l'amour sensuel au-dessus de l'amour pur, la jouissance au-dessus du désir, et le démon de la luxure lui souffla d'atroces pensées. « J'ignore tout de l'amour qui se roule dans la bonne chère, dans le vin, dans les joies de la matière, se dit-il. J'ai plus encore vécu par la Pensée que par le Fait. Un homme qui veut tout peindre doit tout connaître. Voici mon premier souper

fastueux, ma première orgie avec un monde étrange, pourquoi ne goûterais-je pas une fois ces délices si célèbres où se ruaient les grands seigneurs du dernier siècle en vivant avec des impures? Quand ce ne serait que pour les transporter dans les belles régions de l'amour vrai, ne faut-il pas apprendre les joies, les perfections, les transports, les ressources, les finesses de l'amour des courtisanes et des actrices? N'est-ce pas, après tout, la poësie des sens? Il y a deux mois, ces femmes me semblaient des divinités gardées par des dragons inabordables; en voilà une dont la beauté surpasse celle de Florine que j'enviais à Lousteau; pourquoi ne pas profiter de sa fantaisie, quand les plus grands seigneurs achètent de leurs plus riches trésors une nuit à ces femmes-là? Les ambassadeurs, quand ils mettent le pied dans ces gouffres, ne se soucient ni de la veille ni du lendemain. Je serais un niais d'avoir plus de délicatesse que les princes, surtout quand je n'aime encore personne! »

Lucien ne pensait plus à Camusot. Après avoir manifesté à Lousteau le plus profond dégoût pour le plus odieux partage, il tombait dans cette fosse, il nageait dans un désir, entraîné par le jésuitisme de la passion.

— Coralie est folle de vous, lui dit Lousteau en entrant. Votre beauté, digne des plus illustres marbres de la Grèce, fait un ravage inouï dans les coulisses. Vous êtes heureux, mon cher. A dix-huit ans, Coralie pourra dans quelques jours avoir soixante mille francs par an pour sa beauté. Elle est encore très-sage. Vendue par sa mère, il y a trois ans, soixante mille francs, elle n'a encore récolté que des chagrins, et cherche le bonheur. Elle est entrée au théâtre par désespoir, elle avait en horreur de Marsay, son premier acquéreur; et, au sortir de la galère, car elle a été bientôt lâchée par le roi de nos dandies, elle a trouvé ce bon Camusot qu'elle n'aime guère; mais il est comme un père pour elle, elle le souffre et se laisse aimer. Elle a refusé déjà les plus riches propositions, et se tient à Ca-

musot qui ne la tourmente pas. Vous êtes donc son premier amour. Oh! elle a reçu comme un coup de pistolet dans le cœur en vous voyant, et Florine est allée l'arraisonner dans sa loge où elle pleure de votre froideur. La pièce va tomber, Coralie ne sait plus son rôle, et adieu l'engagement au Gymnase que Camusot lui préparait!...

— Bah?... pauvre fille! dit Lucien dont toutes les vanités furent caressées par ces paroles et qui se sentit le cœur gonflé d'amour-propre. Il m'arrive, mon cher, dans une soirée, plus d'événements que dans les dix-huit premières années de ma vie.

Et Lucien raconta ses amours avec madame de Bargeton et sa haine contre le baron Châtelet.

— Tiens, le journal manque de bête noire, nous allons l'empoigner. Ce baron est un beau de l'Empire, il est ministériel, il nous va, je l'ai vu souvent à l'Opéra. J'aperçois d'ici votre grande dame, elle est souvent dans la loge de la marquise d'Espard. Le baron fait la cour à votre ex-maîtresse, un os de seiche. Attendez! Finot vient de m'envoyer un exprès me dire que le journal est sans copie, un tour que lui joue un de nos rédacteurs, un drôle, le petit Hector Merlin, à qui l'on a retranché ses blancs. Finot au désespoir broche un article contre l'Opéra. Eh! bien, mon cher, faites l'article sur cette pièce, écoutez-la, pensez-y. Moi, je vais aller dans le cabinet du directeur méditer trois colonnes sur votre homme et sur votre belle dédaigneuse qui ne seront pas à la noce demain...

— Voilà donc où et comment se fait le journal? dit Lucien.

— Toujours comme ça, répondit Lousteau. Depuis dix mois que j'y suis, le journal est toujours sans copie à huit heures du soir.

On nomme, en argot typographique, Copie, le manuscrit à composer, sans doute parce que les auteurs sont censés n'envoyer que la copie de leur œuvre. Peut-être

aussi est-ce une ironique traduction du mot latin *copia* (abondance), car la copie manque toujours!...

— Le grand projet qui ne se réalisera jamais est d'avoir quelques numéros d'avance, reprit Lousteau. Voilà dix heures, et il n'y a pas une ligne. Je vais dire à Vernou et à Nathan, pour finir brillamment le numéro, de nous prêter une vingtaine d'épigrammes sur les députés, sur le chancelier *Cruzoé**, sur les ministres, et sur nos amis au besoin. Dans ce cas-là, on massacrerait son père, on est comme un corsaire qui charge ses canons avec les écus de sa prise pour ne pas mourir. Soyez spirituel dans votre article, et vous aurez fait un grand pas dans l'esprit de Finot : il est reconnaissant par calcul. C'est la meilleure et la plus solide des reconnaissances, après toutefois celles du Mont-de-Piété!

— Quels hommes sont donc les journalistes?... s'écria Lucien. Comment, il faut se mettre à une table et avoir de l'esprit...

— Absolument comme on allume un quinquet... jusqu'à ce que l'huile manque.

Au moment où Lousteau ouvrait la porte de la loge, le directeur et Du Bruel entrèrent.

— Monsieur, dit l'auteur de la pièce à Lucien, laissez-moi dire de votre part à Coralie que vous vous en irez avec elle après souper, ou ma pièce va tomber. La pauvre fille ne sait plus ce qu'elle dit ni ce qu'elle fait, elle va pleurer quand il faudra rire, et rira quand il faudra pleurer. On a déjà sifflé. Vous pouvez encore sauver la pièce. Ce n'est pourtant pas un malheur que le plaisir qui vous attend.

— Monsieur, je n'ai pas l'habitude d'avoir des rivaux, répondit Lucien.

— Ne lui répétez pas ce propos, s'écria le directeur en regardant l'auteur, Coralie est fille à jeter Camusot par la fenêtre, et se ruinerait très-bien. Ce digne propriétaire du *Cocon-d'Or* donne à Coralie deux mille

francs par mois, paie tous ses costumes et ses claqueurs.

— Comme votre promesse ne m'engage à rien, sauvez votre pièce, dit sultanesquement Lucien.

— Mais n'ayez pas l'air de rebuter cette charmante fille, dit le suppliant Du Bruel.

— Allons, il faut que j'écrive l'article sur votre pièce, et que je sourie à votre jeune première, soit! s'écria le poëte.

L'auteur disparut après avoir fait un signe à Coralie qui joua dès lors merveilleusement. Bouffé, qui remplissait le rôle d'un vieil alcade dans lequel il révéla pour la première fois son talent pour se grimer en vieillard, vint au milieu d'un tonnerre d'applaudissements dire : *Messieurs, la pièce que nous avons eu l'honneur de représenter est de messieurs Raoul et de Cursy.*

— Tiens, Nathan est de la pièce, dit Lousteau, je ne m'étonne plus de sa présence.

— Coralie! Coralie! s'écria le parterre soulevé. De la loge où étaient les deux négociants, il partit une voix de tonnerre qui cria : «Et Florine!» — Florine et Coralie! répétèrent alors quelques voix. Le rideau se releva, Bouffé reparut avec les deux actrices à qui Matifat et Camusot jetèrent chacun une couronne; Coralie ramassa la sienne et la tendit à Lucien. Pour Lucien, ces deux heures passées au théâtre furent comme un rêve. Les coulisses, malgré leurs horreurs, avaient commencé l'œuvre de cette fascination. Le poëte, encore innocent, y avait respiré le vent du désordre et l'air de la volupté. Dans ces sales couloirs encombrés de machines et où fument des quinquets huileux, il règne comme une peste qui dévore l'âme. La vie n'y est plus ni sainte ni réelle. On y rit de toutes les choses sérieuses, et les choses impossibles paraissent vraies. Ce fut comme un narcotique pour Lucien, et Coralie acheva de le plonger dans une ivresse joyeuse. Le lustre s'éteignit. Il n'y avait plus alors dans la salle que des ouvreuses qui faisaient un singulier bruit en ôtant les

petits bancs et fermant les loges. La rampe, soufflée comme une seule chandelle, répandit une odeur infecte. Le rideau se leva. Une lanterne descendit du cintre. Les pompiers commencèrent leur ronde avec les garçons de service. A la féerie de la scène, au spectacle des loges pleines de jolies femmes, aux étourdissantes lumières, à la splendide magie des décorations et des costumes neufs succédaient le froid, l'horreur, l'obscurité, le vide. Ce fut hideux.

Lucien était dans une surprise indicible.

— Eh! bien, viens-tu, mon petit? dit Lousteau de dessus le théâtre.

— Saute de la loge ici.

D'un bond, Lucien se trouva sur la scène. A peine reconnut-il Florine et Coralie déshabillées, enveloppées dans leurs manteaux et dans des douillettes communes, la tête couverte de chapeaux à voiles noirs, semblables enfin à des papillons rentrés dans leurs larves.

— Me ferez-vous l'honneur de me donner le bras? lui dit Coralie en tremblant.

— Volontiers, dit Lucien qui sentit le cœur de l'actrice palpitant sur le sien comme celui d'un oiseau quand il l'eut prise.

L'actrice, en se serrant contre le poëte, eut la volupté d'une chatte qui se frotte à la jambe de son maître avec une moelleuse ardeur.

— Nous allons donc souper ensemble! lui dit-elle.

Tous quatre sortirent et virent deux fiacres à la porte des acteurs qui donnait sur la rue des Fossés-du-Temple. Coralie fit monter Lucien dans la voiture où se trouvait déjà Camusot et son beau-père, le bonhomme Cardot. Elle offrit la quatrième place à Du Bruel. Le directeur partit avec Florine, Matifat et Lousteau.

— Ces fiacres sont infâmes! dit Coralie.

— Pourquoi n'avez-vous pas un équipage? répliqua Du Bruel.

— Pourquoi? s'écria-t-elle avec humeur, je ne veux pas le dire devant monsieur Cardot qui sans doute a formé son gendre. Croiriez-vous que, petit et vieux comme il est, monsieur Cardot ne donne que cinq cents francs par mois à Florentine, juste de quoi payer son loyer, sa pâtée et ses socques. Le vieux marquis de Rochegude, qui a six cent mille livres de rente, m'offre un coupé depuis deux mois. Mais je suis une artiste, et non une fille.

— Vous aurez une voiture après-demain, mademoiselle, dit gravement Camusot; mais vous ne me l'aviez jamais demandée.

— Est-ce que ça se demande? Comment, quand on aime une femme la laisse-t-on patauger dans la crotte et risquer de se casser les jambes en allant à pied. Il n'y a que ces chevaliers de l'Aune pour aimer la boue au bas d'une robe.

En disant ces paroles avec une aigreur qui brisa le cœur de Camusot, Coralie trouvait la jambe de Lucien et la pressait entre les siennes, elle lui prit la main et la lui serra. Elle se tut alors et parut concentrée dans une de ces jouissances infinies qui récompensent ces pauvres créatures de tous leurs chagrins passés, de leurs malheurs, et qui développent dans leur âme une poësie inconnue aux autres femmes à qui ces violents contrastes manquent, heureusement.

— Vous avez fini par jouer aussi bien que mademoiselle Mars, dit Du Bruel à Coralie.

— Oui, dit Camusot, mademoiselle a eu quelque chose au commencement qui la chiffonnait; mais dès le milieu du second acte, elle a été délirante. Elle est pour la moitié dans votre succès.

— Et moi pour la moitié dans le sien, dit Du Bruel.

— Vous vous battez de la chape de l'évêque, dit-elle d'une voix altérée.

L'actrice profita d'un moment d'obscurité pour porter

à ses lèvres la main de Lucien, et la baisa en la mouillant de pleurs. Lucien fut alors ému jusque dans la moelle de ses os. L'humilité de la courtisane amoureuse comporte des magnificences qui en remontrent aux anges.

— Monsieur va faire l'article, dit Du Bruel en parlant à Lucien, il peut écrire un charmant paragraphe sur notre chère Coralie.

— Oh! rendez-nous ce petit service, dit Camusot avec la voix d'un homme à genoux devant Lucien, vous trouverez en moi un serviteur bien disposé pour vous, en tout temps.

— Mais laissez donc à monsieur son indépendance, cria l'actrice enragée, il écrira ce qu'il voudra. Papa Camusot achetez-moi des voitures et non pas des éloges.

— Vous les aurez à très-bon marché, répondit poliment Lucien. Je n'ai jamais rien écrit dans les journaux, je ne suis pas au fait de leurs mœurs, vous aurez la virginité de ma plume...

— Ce sera drôle, dit Du Bruel.

— Nous voilà rue de Bondy, dit le petit père Cardot que la sortie de Coralie avait atterré.

— Si j'ai les prémices de ta plume, tu auras celles de mon cœur, dit Coralie pendant le rapide instant où elle resta seule avec Lucien dans la voiture.

Coralie alla rejoindre Florine dans sa chambre à coucher pour y prendre la toilette qu'elle y avait envoyée. Lucien ne connaissait pas le luxe que déploient chez les actrices ou chez leurs maîtresses les négociants enrichis qui veulent jouir de la vie. Quoique Matifat, qui n'avait pas une fortune aussi considérable que celle de son ami Camusot, eût fait les choses assez mesquinement, Lucien fut surpris en voyant une salle à manger artistement décorée, tapissée en drap vert garni de clous à têtes dorées, éclairée par de belles lampes, meublée de jardinières pleines de fleurs, et un salon tendu de soie jaune relevée par des agréments bruns, où resplendissaient les meubles

alors à la mode, un lustre de Thomire*, un tapis à dessins perses. La pendule, les candélabres, le feu, tout était de bon goût. Matifat avait laissé tout ordonner par Grindot, un jeune architecte qui lui bâtissait une maison, et qui, sachant la destination de cet appartement, y mit un soin particulier. Aussi Matifat, toujours négociant, prenait-il des précautions pour toucher aux moindres choses, il semblait avoir sans cesse devant lui le chiffre des mémoires, et regardait ces magnificences comme des bijoux imprudemment sortis d'un écrin.

— Voilà pourtant ce que je serai forcé de faire pour Florentine, était une pensée qui se lisait dans les yeux du père Cardot.

Lucien comprit soudain que l'état de la chambre où demeurait Lousteau n'inquiétait guère le journaliste aimé. Roi secret de ces fêtes, Étienne jouissait de toutes ces belles choses. Aussi se carrait-il en maître de maison, devant la cheminée, en causant avec le directeur qui félicitait Du Bruel.

— La copie! la copie! cria Finot en entrant. Rien dans la boîte du journal. Les compositeurs tiennent mon article, et l'auront bientôt fini.

— Nous arrivons, dit Étienne. Nous trouverons une table et du feu dans le boudoir de Florine. Si monsieur Matifat veut nous procurer du papier et de l'encre, nous brocherons le journal pendant que Florine et Coralie s'habillent.

Cardot, Camusot et Matifat disparurent, empressés de chercher les plumes, les canifs et tout ce qu'il fallait aux deux écrivains. En ce moment une des plus jolies danseuses de ce temps, Tullia se précipita dans le salon.

— Mon cher enfant, dit-elle à Finot, on t'accorde tes cent abonnements, ils ne coûteront rien à la Direction, ils sont déjà placés, imposés au Chant, à l'Orchestre et au Corps de ballet. Ton journal est si spirituel que per-

sonne ne se plaindra. Tu auras tes loges. Enfin voici le prix du premier trimestre, dit-elle en présentant deux billets de banque. Ainsi, ne m'échine pas!

— Je suis perdu, s'écria Finot. Je n'ai plus d'article de tête pour mon numéro, car il faut aller supprimer mon infâme diatribe...

— Quel beau mouvement! ma divine Laïs, s'écria Blondet qui suivait la danseuse avec Nathan, Vernou et Claude Vignon amené par lui. Tu resteras à souper avec nous, cher amour, ou je te fais écraser comme un papillon que tu es. En ta qualité de danseuse, tu n'exciteras ici aucune rivalité de talent. Quant à la beauté, vous avez toutes trop d'esprit pour être jalouses en public.

— Mon Dieu! mes amis, Du Bruel, Nathan, Blondet, sauvez-moi, cria Finot. J'ai besoin de cinq colonnes.

— J'en ferai deux avec la pièce, dit Lucien.

— Mon sujet en fournit une, dit Lousteau.

— Eh! bien, Nathan, Vernou, Du Bruel, faites-moi les plaisanteries de la fin. Ce brave Blondet pourra bien m'octroyer les deux petites colonnes de la première page. Je cours à l'imprimerie. Heureusement, Tullia, tu es venue avec ta voiture.

— Oui, mais le duc y est avec un ministre allemand, dit-elle.

— Invitons le duc et le ministre, dit Nathan.

— Un Allemand, ça boit bien, ça écoute, nous lui dirons tant de hardiesses, qu'il en écrira à sa cour, s'écria Blondet.

— Quel est, de nous tous, le personnage assez sérieux pour descendre lui parler, dit Finot. Allons, Du Bruel, tu es un bureaucrate, amène le duc de Rhétoré, le ministre, et donne le bras à Tullia. Mon Dieu! Tullia est-elle belle ce soir?...

— Nous allons être treize! dit Matifat en pâlissant.

— Non, quatorze, s'écria Florentine en arrivant, je veux surveiller (*maie laurt querdôtte*) milord Cardot!

— D'ailleurs, dit Lousteau, Blondet est accompagné de Claude Vignon.

— Je l'ai mené boire, répondit Blondet en prenant un encrier. Ah! ça, vous autres, ayez de l'esprit pour les cinquante-six bouteilles de vin que nous boirons, dit-il à Nathan et à Vernou. Surtout stimulez Du Bruel, c'est un vaudevilliste, il est capable de faire quelques méchantes pointes, poussez-le jusqu'au bon mot.

Lucien animé par le désir de faire ses preuves devant des personnages si remarquables, écrivit son premier article sur la table ronde du boudoir de Florine, à la lueur des bougies roses allumées par Matifat.

PANORAMA-DRAMATIQUE.

Première représentation de l'Alcade dans l'embarras, *imbroglio en trois actes. — Début de mademoiselle Florine. — Mademoiselle Coralie. — Bouffé.*

« On entre, on sort, on parle, on se promène, on « cherche quelque chose et l'on ne trouve rien, tout est « en rumeur. L'alcade a perdu sa fille et retrouve son « bonnet; mais le bonnet ne lui va pas, ce doit être le « bonnet d'un voleur. Où est le voleur? On entre, on sort, « on parle, on se promène, on cherche de plus belle. « L'alcade finit par trouver un homme sans sa fille, et sa « fille sans un homme, ce qui est satisfaisant pour le ma- « gistrat, et non pour le public. Le calme renaît, l'alcade « veut interroger l'homme. Ce vieil alcade s'assied dans un « grand fauteuil d'alcade en arrangeant ses manches d'al- « cade. L'Espagne est le seul pays où il y ait des alcades « attachés à de grandes manches, où se voient autour du « cou des alcades, ces fraises qui sur les théâtres de Paris « sont la moitié de leurs fonctions. Cet alcade qui a tant « trottiné d'un petit pas de vieillard poussif, est Bouffé,

« Bouffé le successeur de Potier, un jeune acteur qui fait « si bien les vieillards qu'il a fait rire les plus vieux vieil- « lards. Il y a un avenir de cent vieillards dans ce front « chauve, dans cette voix chevrotante, dans ces fuseaux « tremblants sous un corps de Géronte. Il est si vieux, ce « jeune acteur, qu'il effraie, on a peur que sa vieillesse ne « se communique comme une maladie contagieuse. Et quel « admirable alcade! Quel charmant sourire inquiet, quelle « bêtise importante! quelle dignité stupide! quelle hésita- « tion judiciaire! Comme cet homme sait bien que tout « peut devenir alternativement faux et vrai! Comme il est « digne d'être le ministre d'un roi constitutionnel! A cha- « cune des demandes de l'alcade, l'inconnu l'interroge; « Bouffé répond, en sorte que questionné par la réponse, « l'alcade éclaircit tout par ses demandes. Cette scène émi- « nemment comique où respire un parfum de Molière a « mis la salle en joie. Tout le monde sur la scène a paru « d'accord; mais je suis hors d'état de vous dire ce qui est « clair et ce qui est obscur : la fille de l'alcade était là, « représentée par une véritable Andalouse, une Espagnole, « aux yeux espagnols, au teint espagnol, à la taille espa- « gnole, à la démarche espagnole, une Espagnole de pied « en cap, avec son poignard dans sa jarretière, son amour « au cœur, sa croix au bout d'un ruban sur la gorge. A la « fin de l'acte, quelqu'un m'a demandé comment allait la « pièce, je lui ai dit : — Elle a des bas rouges à coins verts, « un pied grand comme ça, dans des souliers vernis, et la « plus belle jambe de l'Andalousie! Ah! cette fille d'alcade, « elle fait venir l'amour à la bouche, elle vous donne des « désirs horribles, on a envie de sauter dessus la scène et « de lui offrir sa chaumière et son cœur, ou trente mille « livres de rente et sa plume. Cette Andalouse est la plus « belle actrice de Paris. Coralie, puisqu'il faut l'appeler « par son nom, est capable d'être comtesse ou grisette. On « ne sait sous quelle forme elle plairait davantage. Elle « sera ce qu'elle voudra être, elle est née pour tout faire,

« n'est-ce pas ce qu'il y a de mieux à dire d'une actrice « au boulevard?

« Au second acte est arrivée une Espagnole de Paris, « avec sa figure de camée et ses yeux assassins. J'ai de- « mandé à mon tour d'où elle venait, on m'a répondu « qu'elle sortait de la coulisse et se nommait mademoiselle « Florine; mais, ma foi, je n'en ai rien pu croire, tant elle « avait de feu dans les mouvements, de fureur dans son « amour. Cette rivale de la fille de l'alcade est la femme « d'un seigneur taillé dans le manteau d'Almaviva, où il y « a de l'étoffe pour cent grands seigneurs du boulevard. « Si Florine n'avait ni bas rouges à coins verts, ni souliers « vernis, elle avait une mantille, un voile dont elle se ser- « vait admirablement, la grande dame qu'elle est! Elle a « fait voir à merveille que la tigresse peut devenir chatte. « J'ai compris qu'il y avait là quelque drame de jalousie, « aux mots piquants que ces deux Espagnoles se sont dits. « Puis, quand tout allait s'arranger, la bêtise de l'alcade a « tout rebrouillé. Tout ce monde de flambeaux, de riches, « de valets, de Figaros, de seigneurs, d'alcades, de filles « et de femmes, s'est remis à chercher, aller, venir, tour- « ner. L'intrigue s'est alors renouée et je l'ai laissée se « renouer, car ces deux femmes, Florine la jalouse et l'heu- « reuse Coralie, m'ont entortillé de nouveau dans les plis « de leur basquine, de leur mantille, et m'ont fourré leurs « petits pieds dans l'œil.

« J'ai pu gagner le troisième acte sans avoir fait de mal- « heur, sans avoir nécessité l'intervention du commissaire « de police, ni scandalisé la salle, et je crois dès lors à la « puissance de la morale publique et religieuse dont on « s'occupe tant à la Chambre des Députés qu'on dirait « qu'il n'y a plus de morale en France. J'ai pu comprendre « qu'il s'agit d'un homme qui aime deux femmes sans en « être aimé, ou qui en est aimé sans les aimer, qui n'aime « pas les alcades ou que les alcades n'aiment pas; mais « qui, à coup sûr, est un brave seigneur qui aime quel-

« qu'un, lui-même ou Dieu, comme pis-aller, car il se « fait moine. Si vous voulez en savoir davantage, courez « au Panorama-Dramatique. Vous voilà suffisamment pré- « venu qu'il faut y aller une première fois pour se faire à « ces triomphants bas rouges à coins verts, à ce petit pied « plein de promesses, à ces yeux par où filtre un rayon de « soleil, à ces finesses de femme parisienne déguisée en « Andalouse, et d'Andalouse déguisée en Parisienne; puis « une seconde fois pour jouir de la pièce qui fait mourir « de rire sous forme de vieillard, pleurer sous forme de « seigneur amoureux. La pièce a réussi sous les deux « espèces. L'auteur, qui, dit-on, a pour collaborateur un « de nos grands poëtes, a visé le succès avec une fille « amoureuse dans chaque main; aussi a-t-il failli tuer de « plaisir son parterre en émoi. Les jambes de ces deux « filles semblaient avoir plus d'esprit que l'auteur. Néan- « moins quand les deux rivales s'en allaient, on trouvait « le dialogue spirituel, ce qui prouve assez victorieuse- « ment l'excellence de la pièce. L'auteur a été nommé « au milieu d'applaudissements qui ont donné des inquié- « tudes à l'architecte de la salle; mais l'auteur, habitué « aux mouvements du Vésuve aviné qui bout sous le « lustre, ne tremblait pas : c'est monsieur de Cursy. « Quant aux deux actrices, elles ont dansé le fameux « boléro de Séville qui a trouvé grâce devant les pères « du concile autrefois, et que la censure a permis, malgré « la dangereuse lasciveté des poses. Ce boléro suffit à atti- « rer tous les vieillards qui ne savent que faire de leur « reste d'amour, et j'ai la charité de les avertir de tenir le « verre de leur lorgnette très-limpide. »

Pendant que Lucien écrivait cette page qui fit révolution dans le journalisme par la révélation d'une manière neuve et originale, Lousteau écrivait un article, dit de mœurs, intitulé l'*ex-beau,* et qui commençait ainsi :

« Le beau de l'Empire est toujours un homme long et

« mince, bien conservé, qui porte un corset et qui a la « croix de la Légion-d'Honneur. Il s'appelle quelque chose « comme Potelet; et, pour se mettre bien en cour aujour- « d'hui, le baron de l'Empire s'est gratifié d'un *du :* il est « du Potelet, quitte à redevenir Potelet en cas de révolu- « tion. Homme à deux fins d'ailleurs comme son nom, « il fait la cour au faubourg Saint-Germain après avoir « été le glorieux, l'utile et l'agréable porte-queue d'une « sœur de cet homme que la pudeur m'empêche de nom- « mer. Si du Potelet renie son service auprès de l'Altesse « impériale, il chante encore les romances de sa bienfai- « trice intime... »

L'article était un tissu de personnalités comme on les faisait à cette époque, assez sottes, car ce genre fut étrangement perfectionné depuis, notamment par *le Figaro**. Il s'y trouvait entre madame de Bargeton, à qui le baron Châtelet faisait la cour, et un os de seiche un parallèle bouffon qui plaisait sans qu'on eût besoin de connaître les deux personnes desquelles on se moquait. Châtelet était comparé à un héron. Les amours de ce héron, ne pouvant avaler la seiche, qui se cassait en trois quand il la laissait tomber, provoquaient irrésistiblement le rire. Cette plaisanterie, qui se divisa en plusieurs articles, eut, comme on sait, un retentissement énorme dans le faubourg Saint-Germain, et fut une des mille et une causes des rigueurs apportées à la législation de la Presse. Une heure après, Blondet, Lousteau, Lucien revinrent au salon où causaient les convives, le duc, le ministre et les quatre femmes, les trois négociants, le directeur du théâtre, Finot et les trois auteurs. Un apprenti, coiffé de son bonnet de papier, était déjà venu chercher la copie pour le journal.

— Les ouvriers vont quitter si je ne leur rapporte rien, dit-il.

— Tiens, voilà dix francs, et qu'ils attendent, répondit Finot.

— Si je les leur donne, monsieur, ils feront de la soûlographie, et adieu le journal.

— Le bon sens de cet enfant m'épouvante, dit Finot.

Ce fut au moment où le ministre prédisait un brillant avenir à ce gamin que les trois auteurs entrèrent. Blondet lut un article excessivement spirituel contre les romantiques. L'article de Lousteau fit rire. Le duc de Rhétoré recommanda, pour ne pas trop indisposer le faubourg Saint-Germain, d'y glisser un éloge indirect pour madame d'Espard.

— Et vous, lisez-nous ce que vous avez fait, dit Finot à Lucien.

Quand Lucien, qui tremblait de peur, eut fini, le salon retentissait d'applaudissements, les actrices embrassaient le néophyte, les trois négociants le serraient à l'étouffer, Du Bruel lui prenait la main et avait une larme à l'œil, enfin, le directeur l'invitait à dîner.

— Il n'y a plus d'enfants, dit Blondet. Comme monsieur de Chateaubriand a déjà fait le mot d'*enfant sublime* pour Victor Hugo, je suis obligé de vous dire tout simplement que vous êtes un homme d'esprit, de cœur et de style.

— Monsieur est du journal, dit Finot en remerciant Étienne et lui jetant le fin regard de l'exploitateur.

— Quels mots avez-vous faits? dit Lousteau à Blondet et à Du Bruel.

— Voilà ceux de Du Bruel, dit Nathan.

*** *En voyant combien monsieur le vicomte d'A... occupe le public, monsieur le vicomte Démosthène* a dit hier : « Ils vont peut-être me laisser tranquille ».*

*** *Une dame dit à un Ultra qui blâmait le discours de monsieur Pasquier comme continuant le système de Decazes* : « Oui, mais il a des mollets bien monarchiques ».*

— Si ça commence ainsi, je ne vous en demande pas davantage; tout va bien, dit Finot. Cours leur porter

cela, dit-il à l'apprenti. Le journal est un peu plaqué, mais c'est notre meilleur numéro, dit-il en se tournant vers le groupe des écrivains qui déjà regardaient Lucien avec une sorte de sournoiserie.

— Il a de l'esprit, ce gars-là, dit Blondet.

— Son article est bien, dit Claude Vignon.

— A table! cria Matifat.

Le duc donna le bras à Florine, Coralie prit celui de Lucien, et la danseuse eut d'un côté Blondet, de l'autre le ministre allemand.

— Je ne comprends pas pourquoi vous attaquez madame de Bargeton et le baron Châtelet, qui est, dit-on, nommé préfet de la Charente et maître des requêtes.

— Madame de Bargeton a mis Lucien à la porte comme un drôle, dit Lousteau.

— Un si beau jeune homme! fit le ministre.

Le souper, servi dans une argenterie neuve, dans une porcelaine de Sèvres, sur du linge damassé, respirait une magnificence cossue. Chevet avait fait le souper, les vins avaient été choisis par le plus fameux négociant du quai Saint-Bernard, ami de Camusot, de Matifat et de Cardot. Lucien, qui vit pour la première fois le luxe parisien fonctionnant, marchait ainsi de surprise en surprise, et cachait son étonnement en homme d'esprit, de cœur et de style qu'il était, selon le mot de Blondet.

En traversant le salon, Coralie avait dit à l'oreille de Florine : « Fais-moi si bien griser Camusot qu'il soit obligé de rester endormi chez toi ».

— Tu as donc *fait* ton journaliste? répondit Florine en employant un mot du langage particulier à ces filles.

— Non, ma chère, je l'aime! répliqua Coralie en faisant un admirable petit mouvement d'épaules.

Ces paroles avaient retenti dans l'oreille de Lucien, apportées par le cinquième péché capital. Coralie était admirablement bien habillée, et sa toilette mettait savamment en relief ses beautés spéciales; car toute femme a

des perfections qui lui sont propres. Sa robe, comme celle de Florine, avait le mérite d'être d'une délicieuse étoffe inédite nommée *mousseline de soie,* dont la primeur appartenait pour quelques jours à Camusot, l'une des providences parisiennes des fabriques de Lyon, en sa qualité de chef du *Cocon-d'Or.* Ainsi l'amour et la toilette, ce fard et ce parfum de la femme, rehaussaient les séductions de l'heureuse Coralie. Un plaisir attendu, et qui ne nous échappera pas, exerce des séductions immenses sur les jeunes gens. Peut-être la certitude est-elle à leurs yeux tout l'attrait des mauvais lieux, peut-être est-elle le secret des longues fidélités? L'amour pur, sincère, le premier amour enfin, joint à l'une de ces rages fantasques qui piquent ces pauvres créatures, et aussi l'admiration causée par la grande beauté de Lucien, donnèrent l'esprit du cœur à Coralie.

— Je t'aimerais laid et malade! dit-elle à l'oreille de Lucien en se mettant à table.

Quel mot pour un poëte! Camusot disparut et Lucien ne le vit plus en voyant Coralie. Était-ce un homme tout jouissance et tout sensation, ennuyé de la monotonie de la province, attiré par les abîmes de Paris, lassé de misère, harcelé par sa continence forcée, fatigué de sa vie monacale rue de Cluny, de ses travaux sans résultat, qui pouvait se retirer de ce festin brillant? Lucien avait un pied dans le lit de Coralie, et l'autre dans la glu du Journal, au-devant duquel il avait tant couru sans pouvoir le joindre. Après tant de factions montées en vain rue du Sentier, il trouvait le Journal attablé, buvant frais, joyeux, bon garçon. Il venait d'être vengé de toutes ses douleurs par un article qui devait le lendemain même percer deux cœurs où il avait voulu mais en vain verser la rage et la douleur dont on l'avait abreuvé. En regardant Lousteau, il se disait : « Voilà un ami! » sans se douter que déjà Lousteau le craignait comme un dangereux rival. Lucien avait eu le tort de montrer tout son esprit : un article

terne l'eût admirablement servi. Blondet contre-balança l'envie qui dévorait Lousteau en disant à Finot qu'il fallait capituler avec le talent quand il était de cette force-là. Cet arrêt dicta la conduite de Lousteau qui résolut de rester l'ami de Lucien et de s'entendre avec Finot pour exploiter un nouveau-venu si dangereux en le maintenant dans le besoin. Ce fut un parti pris rapidement et compris

dans toute son étendue entre ces deux hommes par deux phrases dites d'oreille à oreille. — Il a du talent. — Il sera exigeant. — Oh ! — Bon !

— Je ne soupe jamais sans effroi avec des journalistes français, dit le diplomate allemand avec une bonhomie calme et digne en regardant Blondet qu'il avait vu chez la comtesse de Montcornet. Il y a un mot de Blucher que vous êtes chargés de réaliser.

— Quel mot? dit Nathan.

— Quand Blucher arriva sur les hauteurs de Mont-

martre avec Saacken, en 1814, pardonnez-moi, messieurs, de vous reporter à ce jour fatal pour vous, Saacken, qui était un brutal, dit : «Nous allons donc brûler Paris!» Gardez-vous-en bien, la France ne mourra que de *ça!* répondit Blucher en montrant ce grand chancre qu'ils voyaient étendu à leurs pieds, ardent et fumeux, dans la vallée de la Seine. Je bénis Dieu de ce qu'il n'y a pas de journaux dans mon pays, reprit le ministre après une pause. Je ne suis pas encore remis de l'effroi que m'a causé ce petit bonhomme coiffé de papier, qui, à dix ans, possède la raison d'un vieux diplomate. Aussi, ce soir, me semble-t-il que je soupe avec des lions et des panthères qui me font l'honneur de velouter leurs pattes.

— Il est clair, dit Blondet, que nous pouvons dire et prouver à l'Europe que Votre Excellence a vomi un serpent ce soir, qu'elle a manqué l'inoculer à mademoiselle Tullia, la plus jolie de nos danseuses, et là-dessus faire des commentaires sur Ève, la Bible, le premier et le dernier péché. Mais rassurez-vous, vous êtes notre hôte.

— Ce serait drôle, dit Finot.

— Nous ferions imprimer des dissertations scientifiques sur tous les serpents trouvés dans le cœur et dans le corps humain pour arriver au corps diplomatique, dit Lousteau.

— Nous pourrions montrer un serpent quelconque dans ce bocal de cerises à l'eau-de-vie, dit Vernou.

— Vous finiriez par le croire vous-même, dit Vignon au diplomate.

— Messieurs, ne réveillez pas vos griffes qui dorment, s'écria le duc de Rhétoré.

— L'influence et le pouvoir du Journal n'est qu'à son aurore, dit Finot, le journalisme est dans l'enfance, il grandira. Tout, dans dix ans d'ici, sera soumis à la publicité. La pensée éclairera tout, elle...

— Elle flétrira tout, dit Blondet en interrompant Finot.

— C'est un mot, dit Claude Vignon.

— Elle fera des rois, dit Lousteau.

— Et défera les monarchies, dit le diplomate.

— Aussi, dit Blondet, si la Presse n'existait point, faudrait-il ne pas l'inventer; mais la voilà, nous en vivons.

— Vous en mourrez, dit le diplomate. Ne voyez-vous pas que la supériorité des masses, en supposant que vous les éclairiez, rendra la grandeur de l'individu plus difficile; qu'en semant le raisonnement au cœur des basses classes, vous récolterez la révolte, et que vous en serez les premières victimes. Que casse-t-on à Paris quand il y a une émeute?

— Les réverbères, dit Nathan; mais nous sommes trop modestes pour avoir des craintes, nous ne serons que fêlés.

— Vous êtes un peuple trop spirituel pour permettre à quelque gouvernement que ce soit de se développer, dit le ministre. Sans cela vous recommenceriez avec vos plumes la conquête de l'Europe que votre épée n'a pas su garder.

— Les journaux sont un mal, dit Claude Vignon. On pouvait utiliser ce mal, mais le gouvernement veut le combattre. Une lutte s'ensuivra. Qui succombera? voilà la question.

— Le gouvernement, dit Blondet, je me tue à le crier. En France, l'esprit est plus fort que tout, et les journaux ont, de plus que l'esprit de tous les hommes spirituels, l'hypocrisie de Tartufe.

— Blondet! Blondet, dit Finot, tu vas trop loin : il y a des abonnés ici.

— Tu es propriétaire d'un de ces entrepôts de venin, tu dois avoir peur; mais moi je me moque de toutes vos boutiques, quoique j'en vive!

— Blondet a raison, dit Claude Vignon. Le Journal au lieu d'être un sacerdoce est devenu un moyen pour les partis; de moyen, il s'est fait commerce; et comme

tous les commerces, il est sans foi ni loi. Tout journal est, comme le dit Blondet, une boutique où l'on vend au public des paroles de la couleur dont il les veut. S'il existait un journal des bossus, il prouverait soir et matin la beauté, la bonté, la nécessité des bossus. Un journal n'est plus fait pour éclairer, mais pour flatter les opinions. Ainsi, tous les journaux seront dans un temps donné, lâches, hypocrites, infâmes, menteurs, assassins; ils tueront les idées, les systèmes, les hommes, et fleuriront par cela même. Ils auront le bénéfice de tous les êtres de raison : le mal sera fait sans que personne en soit coupable. Je serai moi Vignon, vous serez toi Lousteau, toi Blondet, toi Finot, des Aristide, des Platon, des Caton, des hommes de Plutarque; nous serons tous innocents, nous pourrons nous laver les mains de toute infamie. Napoléon a donné la raison de ce phénomène moral ou immoral, comme il vous plaira, dans un mot sublime que lui ont dicté ses études sur la Convention : *Les crimes collectifs n'engagent personne.* Le journal peut se permettre la conduite la plus atroce, personne ne s'en croit sali personnellement.

— Mais le pouvoir fera des lois répressives, dit Du Bruel, il en prépare.

— Bah! que peut la loi contre l'esprit français, dit Nathan, le plus subtil de tous les dissolvants.

— Les idées ne peuvent être neutralisées que par des idées, reprit Vignon. La terreur, le despotisme peuvent seuls étouffer le génie français dont la langue se prête admirablement à l'allusion, à la double entente. Plus la loi sera répressive, plus l'esprit éclatera, comme la vapeur dans une machine à soupape. Ainsi, le roi fait du bien, si le journal est contre lui, ce sera le ministre qui aura tout fait, et réciproquement. Si le journal invente une infâme calomnie, on la lui a dite. A l'individu qui se plaint, il sera quitte pour demander pardon de la liberté grande. S'il est traîné devant les tribunaux, il se plaint

qu'on ne soit pas venu lui demander une rectification; mais demandez-la-lui? il la refuse en riant, il traite son crime de bagatelle. Enfin il bafoue sa victime quand elle triomphe. S'il est puni, s'il a trop d'amende à payer, il vous signalera le plaignant comme un ennemi des libertés, du pays et des lumières. Il dira que monsieur Un Tel est un voleur en expliquant comment il est le plus honnête homme du royaume. Ainsi, ses crimes, bagatelles! ses agresseurs, des monstres! et il peut en un temps donné faire croire ce qu'il veut à des gens qui le lisent tous les jours. Puis rien de ce qui lui déplaît ne sera patriotique, et jamais il n'aura tort. Il se servira de la religion contre la religion, de la charte contre le roi; il bafouera la magistrature quand la magistrature le froissera; il la louera quand elle aura servi les passions populaires. Pour gagner des abonnés, il inventera les fables les plus émouvantes, il fera la parade comme Bobèche*. Le journal servirait son père tout cru à la croque au sel de ses plaisanteries, plutôt que de ne pas intéresser ou amuser son public. Ce sera l'acteur mettant les cendres de son fils dans l'urne pour pleurer véritablement, la maîtresse sacrifiant tout à son ami.

— C'est enfin le peuple in-folio, s'écria Blondet en interrompant Vignon.

— Le peuple hypocrite et sans générosité, reprit Vignon, il bannira de son sein le talent comme Athènes a banni Aristide. Nous verrons les journaux, dirigés d'abord par des hommes d'honneur, tomber plus tard sous le gouvernement des plus médiocres qui auront la patience et la lâcheté de gomme élastique qui manquent aux beaux génies, ou à des épiciers qui auront de l'argent pour acheter des plumes. Nous voyons déjà ces choses-là! Mais dans dix ans le premier gamin sorti du collége se croira un grand homme, il montera sur la colonne d'un journal pour souffleter ses devanciers, il les tirera par les pieds pour avoir leur place. Napoléon avait bien raison de mu-

seler la Presse. Je gagerais que, sous un gouvernement élevé par elles, les feuilles de l'Opposition battraient en brèche par les mêmes raisons et par les mêmes articles qui se font aujourd'hui contre celui du roi, ce même gouvernement au moment où il leur refuserait quoi que ce fût. Plus on fera de concessions aux journalistes, plus les journaux seront exigeants. Les journalistes parvenus seront remplacés par des journalistes affamés et pauvres. La plaie est incurable, elle sera de plus en plus maligne, de plus en plus insolente; et plus le mal sera grand, plus il sera toléré, jusqu'au jour où la confusion se mettra dans les journaux par leur abondance, comme à Babylone. Nous savons, tous tant que nous sommes, que les journaux iront plus loin que les rois en ingratitude, plus loin que le plus sale commerce en spéculations et en calculs, qu'ils dévoreront nos intelligences à vendre tous les matins leur trois-six cérébral; mais nous y écrirons tous, comme ces gens qui exploitent une mine de vif-argent en sachant qu'ils y mourront. Voilà là-bas, à côté de Coralie, un jeune homme... comment se nomme-t-il? Lucien! il est beau, il est poëte, et, ce qui vaut mieux pour lui, homme d'esprit; eh! bien, il entrera dans quelques-uns de ces mauvais lieux de la pensée appelés journaux, il y jettera ses plus belles idées, il y desséchera son cerveau, il y corrompra son âme, il y commettra ces lâchetés anonymes qui, dans la guerre des idées, remplacent les stratagèmes, les pillages, les incendies, les revirements de bord dans la guerre des *condottieri*. Quand il aura, lui, comme mille autres, dépensé quelque beau génie au profit des actionnaires, ces marchands de poison le laisseront mourir de faim s'il a soif, et de soif s'il a faim.

— Merci, dit Finot.

— Mais, mon Dieu, dit Claude Vignon, je savais cela, je suis dans le bagne, et l'arrivée d'un nouveau forçat me fait plaisir. Blondet et moi, nous sommes plus forts que messieurs tels et tels qui spéculent sur nos ta-

lents, et nous serons néanmoins toujours exploités par eux. Nous avons du cœur sous notre intelligence, il nous manque les féroces qualités de l'exploitant. Nous sommes paresseux, contemplateurs, méditatifs, jugeurs : on boira notre cervelle et l'on nous accusera d'inconduite!

— J'ai cru que vous seriez plus drôles, s'écria Florine.

— Florine a raison, dit Blondet, laissons la cure des maladies publiques à ces charlatans d'hommes d'État. Comme dit Charlet* : Cracher sur la vendange? jamais!

— Savez-vous de quoi Vignon me fait l'effet? dit Lousteau en montrant Lucien, d'une de ces grosses femmes de la rue du Pélican*, qui dirait à un collégien : «Mon petit, tu es trop jeune pour venir ici...»

Cette saillie fit rire, mais elle plut à Coralie. Les négociants buvaient et mangeaient en écoutant.

— Quelle nation que celle où il se rencontre tant de bien et tant de mal! dit le ministre au duc de Rhétoré. Messieurs, vous êtes des prodigues qui ne pouvez pas vous ruiner.

Ainsi, par la bénédiction du hasard, aucun enseignement ne manquait à Lucien sur la pente du précipice où il devait tomber. D'Arthez avait mis le poëte dans la noble voie du travail en réveillant le sentiment sous lequel disparaissent les obstacles. Lousteau lui-même avait essayé de l'éloigner par une pensée égoïste, en lui dépeignant le journalisme et la littérature sous leur vrai jour. Lucien n'avait pas voulu croire à tant de corruptions cachées; mais il entendait enfin des journalistes criant de leur mal, il les voyait à l'œuvre, éventrant leur nourrice pour prédire l'avenir. Il avait pendant cette soirée vu les choses comme elles sont. Au lieu d'être saisi d'horreur à l'aspect du cœur même de cette corruption parisienne si bien qualifiée par Blucher, il jouissait avec ivresse de cette société spirituelle. Ces hommes extraordinaires sous l'armure damasquinée de leurs vices et le casque brillant de leur froide analyse, il les trouvait supérieurs aux hommes

graves et sérieux du Cénacle. Puis il savourait les premières délices de la richesse, il était sous le charme du luxe, sous l'empire de la bonne chère; ses instincts capricieux se réveillaient, il buvait pour la première fois des vins d'élite, il faisait connaissance avec les mets exquis de la haute cuisine; il voyait un ministre, un duc et sa danseuse, mêlés aux journalistes, admirant leur atroce pouvoir; il sentit une horrible démangeaison de dominer ce monde de rois, il se trouvait la force de les vaincre. Enfin, cette Coralie qu'il venait de rendre heureuse par quelques phrases, il l'avait examinée à la lueur des bougies du festin, à travers la fumée des plats et le brouillard de l'ivresse, elle lui paraissait sublime, l'amour la rendait si belle! Cette fille était d'ailleurs la plus jolie, la plus belle actrice de Paris. Le Cénacle, ce ciel de l'intelligence noble, dut succomber sous une tentation si complète. La vanité particulière aux auteurs venait d'être caressée chez Lucien par des connaisseurs, il avait été loué par ses futurs rivaux. Le succès de son article et la conquête de Coralie étaient deux triomphes à tourner une tête moins jeune que la sienne. Pendant cette discussion, tout le monde avait remarquablement bien mangé, supérieurement bu. Lousteau, le voisin de Camusot, lui versa deux ou trois fois du kirsch dans son vin, sans que personne y fît attention, et il stimula son amour-propre pour l'engager à boire. Cette manœuvre fut si bien menée, que le négociant ne s'en aperçut pas, il se croyait dans son genre aussi malicieux que les journalistes. Les plaisanteries acerbes commencèrent au moment où les friandises du dessert et les vins circulèrent. Le diplomate, en homme de beaucoup d'esprit, fit un signe au duc et à la danseuse dès qu'il entendit ronfler les bêtises qui annoncèrent chez ces hommes d'esprit les scènes grotesques par lesquelles finissent les orgies, et tous trois ils disparurent. Dès que Camusot eut perdu la tête, Coralie et Lucien qui, durant tout le souper, se comportèrent en amoureux de quinze

ans, s'enfuirent par les escaliers et se jetèrent dans un fiacre. Comme Camusot était sous la table, Matifat crut qu'il avait disparu de compagnie avec l'actrice; il laissa ses hôtes fumant, buvant, riant, disputant, et suivit Florine quand elle alla se coucher. Le jour surprit les combattants, ou plutôt Blondet, buveur intrépide, le seul qui pût parler et qui proposait aux dormeurs un toast à l'Aurore aux doigts de rose.

Lucien n'avait pas l'habitude des orgies parisiennes; il jouissait bien encore de sa raison quand il descendit les escaliers, mais le grand air détermina son ivresse qui fut hideuse. Coralie et sa femme de chambre furent obligées de monter le poëte au premier étage de la belle maison où logeait l'actrice, rue de Vendôme. Dans l'escalier, Lucien faillit se trouver mal, et fut ignoblement malade.

— Vite, Bérénice, s'écria Coralie, du thé. Fais du thé!

— Ce n'est rien, c'est l'air, disait Lucien. Et puis, je n'ai jamais tant bu.

— Pauvre enfant! c'est innocent comme un agneau, dit Bérénice, grosse Normande aussi laide que Coralie était belle.

Enfin Lucien fut mis à son insu dans le lit de Coralie. Aidée par Bérénice, l'actrice avait déshabillé avec le soin et l'amour d'une mère pour un petit enfant son poëte qui disait toujours : « C'est rien! c'est l'air. Merci, maman ».

— Comme il dit bien maman! s'écria Coralie en le baisant dans les cheveux.

— Quel plaisir d'aimer un pareil ange, mademoiselle, et où l'avez-vous pêché? Je ne croyais pas qu'il pût exister un homme aussi joli que vous êtes belle, dit Bérénice.

Lucien voulait dormir, il ne savait où il était et ne voyait rien, Coralie lui fit avaler plusieurs tasses de thé, puis elle le laissa dormant.

— La portière ni personne ne nous a vus, dit Coralie.

— Non, je vous attendais.

— Victoire ne sait rien.

— Plus souvent, dit Bérénice.

Dix heures après, vers midi, Lucien se réveilla sous les yeux de Coralie qui l'avait regardé dormant! Il comprit cela, le poëte. L'actrice était encore dans sa belle robe abominablement tachée et de laquelle elle allait faire une relique. Lucien reconnut les dévouements, les délicatesses de l'amour vrai qui voulait sa récompense : il regarda Coralie. Coralie fut déshabillée en un moment, et se coula comme une couleuvre auprès de Lucien. A cinq heures, le poëte dormait bercé par des voluptés divines, il avait entrevu la chambre de l'actrice, une ravissante création du luxe, toute blanche et rose, un monde de merveilles et de coquettes recherches qui surpassait ce que Lucien avait admiré déjà chez Florine. Coralie était debout. Pour jouer son rôle d'Andalouse, elle devait être à sept heures au théâtre. Elle avait encore contemplé son poëte endormi dans le plaisir, elle s'était enivrée sans pouvoir se repaître de ce noble amour, qui réunissait les sens au cœur, et le cœur aux sens pour les exalter ensemble. Cette divinisation qui permet d'être deux ici-bas pour sentir, un seul dans le ciel pour aimer, était son absolution. A qui d'ailleurs la beauté surhumaine de Lucien n'aurait-elle pas servi d'excuse? Agenouillée à ce lit, heureuse de l'amour en lui-même, l'actrice se sentait sanctifiée. Ces délices furent troublées par Bérénice.

— Voici le Camusot, il vous sait ici, cria-t-elle.

Lucien se dressa, pensant avec une générosité innée à ne pas nuire à Coralie, Bérénice leva un rideau. Lucien entra dans un délicieux cabinet de toilette, où Bérénice et sa maîtresse apportèrent avec une prestesse inouïe les vêtements de Lucien. Quand le négociant apparut, les bottes du poëte frappèrent les regards de Coralie; Bérénice les avait mises devant le feu pour les chauffer après les avoir cirées en secret. La servante et la maîtresse

avaient oublié ces bottes accusatrices. Bérénice partit après avoir échangé un regard d'inquiétude avec sa maîtresse. Coralie se plongea dans sa causeuse, et dit à Camusot de s'asseoir dans une gondole en face d'elle. Le brave homme, qui adorait Coralie, regardait les bottes et n'osait lever les yeux sur sa maîtresse.

— Dois-je prendre la mouche pour cette paire de bottes et quitter Coralie? Ce serait se fâcher pour peu de chose. Il y a des bottes partout. Celles-ci seraient mieux placées dans l'étalage d'un bottier, ou sur les boulevards à se promener aux jambes d'un homme. Cependant, ici, sans jambes, elles disent bien des choses contraires à la fidélité. J'ai cinquante ans, il est vrai : je dois être aveugle comme l'amour.

Ce lâche monologue était sans excuse. La paire de bottes n'était pas de ces demi-bottes en usage aujourd'hui, et que jusqu'à un certain point un homme distrait pourrait ne pas voir; c'était, comme la mode ordonnait alors de les porter, une paire de bottes entières, très-élégantes, et à glands, qui reluisaient sur des pantalons collants presque toujours de couleur claire, et où se reflétaient les objets comme dans un miroir. Ainsi, les bottes crevaient les yeux de l'honnête marchand de soierie, et, disons-le, elles lui crevaient le cœur.

— Qu'avez-vous? lui dit Coralie.

— Rien, dit-il.

— Sonnez, dit Coralie en souriant de la lâcheté de Camusot. — Bérénice, dit-elle à la Normande dès qu'elle arriva, ayez-moi donc des crochets pour que je mette encore ces damnées bottes. Vous n'oublierez pas de les apporter ce soir dans ma loge.

— Comment?... vos bottes?... dit Camusot qui respira plus à l'aise.

— Eh! que croyez-vous donc? demanda-t-elle d'un air hautain. Grosse bête, n'allez-vous pas croire... Oh! il le croirait! dit-elle à Bérénice. J'ai un rôle d'homme dans

la pièce de Chose, et je ne me suis jamais mise en homme. Le bottier du théâtre m'a apporté ces bottes-là pour essayer à marcher, en attendant la paire de laquelle il m'a pris mesure; il me les a mises, mais j'ai tant souffert que je les ai ôtées, et je dois cependant les remettre.

— Ne les remettez pas si elles vous gênent, dit Camusot que les bottes avaient tant gêné.

— Mademoiselle, dit Bérénice, ferait mieux, au lieu de se martyriser, comme tout à l'heure; elle en pleurait, monsieur! et si j'étais homme, jamais une femme que j'aimerais ne pleurerait! elle ferait mieux de les porter en maroquin bien mince. Mais l'administration est si ladre! Monsieur, vous devriez aller lui en commander...

— Oui, oui, dit le négociant. Vous vous levez, dit-il à Coralie.

— A l'instant, je ne suis rentrée qu'à six heures, après vous avoir cherché partout, vous m'avez fait garder mon fiacre pendant sept heures. Voilà de vos soins! m'oublier pour des bouteilles. J'ai dû me soigner, moi qui vais jouer maintenant tous les soirs, tant que *l'Alcade* fera de l'argent. Je n'ai pas envie de mentir à l'article de ce jeune homme!

— Il est beau, cet enfant-là, dit Camusot.

— Vous trouvez? je n'aime pas ces hommes-là, ils ressemblent trop à une femme; et puis ça ne sait pas aimer comme vous autres, vieilles bêtes de commerce. Vous vous ennuyez tant!

— Monsieur dîne-t-il avec madame? demanda Bérénice.

— Non, j'ai la bouche empâtée.

— Vous avez été joliment paf, hier. Ah! papa Camusot, d'abord, moi je n'aime pas les hommes qui boivent...

— Tu feras un cadeau à ce jeune homme, dit le négociant.

— Ah! oui, j'aime mieux les payer ainsi, que de faire

ce que fait Florine. Allons, mauvaise race qu'on aime, allez-vous-en, ou donnez-moi une voiture pour que je ne perde plus de temps.

— Vous l'aurez demain pour dîner avec votre directeur, au *Rocher-de-Cancale**. On ne jouera pas la pièce nouvelle dimanche.

— Venez, je vais dîner, dit Coralie en emmenant Camusot.

Une heure après, Lucien fut délivré par Bérénice, la compagne d'enfance de Coralie, une créature aussi fine, aussi déliée d'esprit qu'elle était corpulente.

— Restez ici, Coralie reviendra seule, elle veut même congédier Camusot s'il vous ennuie, dit Bérénice à Lucien; mais, cher enfant de son cœur, vous êtes trop ange pour la ruiner. Elle me l'a dit, elle est décidée à tout planter là, à sortir de ce paradis pour aller vivre dans votre mansarde. Oh! les jaloux, les envieux ne lui ont-ils pas expliqué que vous n'aviez ni sou, ni maille, que vous viviez au quartier latin. Je vous suivrais, voyez-vous, je vous ferais votre ménage. Mais je viens de consoler la pauvre enfant. Pas vrai, monsieur, que vous avez trop d'esprit pour donner dans de pareilles bêtises? Ah! vous verrez bien que l'autre gros n'a rien que le cadavre et que vous êtes le chéri, le bien-aimé, la divinité à laquelle on abandonne l'âme. Si vous saviez comme ma Coralie est gentille quand je lui fais répéter ses rôles! un amour d'enfant, quoi! Elle méritait bien que Dieu lui envoyât un de ses anges, elle avait le dégoût de la vie. Elle a été si malheureuse avec sa mère, qui la battait, qui l'a vendue! Oui, monsieur, une mère, sa propre enfant! Si j'avais une fille, je la servirais comme ma petite Coralie, de qui je me suis fait un enfant. Voilà le premier bon temps que je lui ai vu, la première fois qu'elle a été bien applaudie. Il paraît que, vu ce que vous avez écrit, on a monté une fameuse claque pour la seconde représentation. Pendant que vous dormiez, Braulard est venu travailler avec elle.

— Qui! Braulard? demanda Lucien qui crut avoir entendu déjà ce nom.

— Le chef des claqueurs, qui, de concert avec elle, est convenu des endroits du rôle où elle serait soignée. Quoiqu'elle se dise son amie, Florine pourrait vouloir lui jouer un mauvais tour et prendre tout pour elle. Tout le boulevard est en rumeur à cause de votre article. Quel lit arrangé pour les amours d'un prince?... dit-elle en mettant sur le lit un couvre-pied en dentelle.

Elle alluma les bougies. Aux lumières, Lucien étourdi se crut en effet dans un palais du *Cabinet des fées**. Les plus riches étoffes du *Cocon-d'Or* avaient été choisies par Camusot pour servir aux tentures et aux draperies des fenêtres. Le poëte marchait sur un tapis royal. Le palissandre arrêtait dans les tailles de ses sculptures des frissons de lumière qui y papillotaient. La cheminée en marbre blanc resplendissait des plus coûteuses bagatelles. La descente du lit était en cygne bordé de martre. Des pantoufles en velours noir, doublées de soie pourpre, y parlaient des plaisirs qui attendaient le poëte des *Marguerites*. Une délicieuse lampe pendait du plafond tendu de soie. Partout des jardinières merveilleuses montraient des fleurs choisies, de jolies bruyères blanches, des camélias sans parfum. Partout vivaient les images de l'innocence. Comment imaginer là une actrice et les mœurs du théâtre. Bérénice remarqua l'ébahissement de Lucien.

— Est-ce gentil? lui dit-elle d'une voix câline. Ne serez-vous pas mieux là pour aimer que dans un grenier? Empêchez son coup de tête, reprit-elle en amenant devant Lucien un magnifique guéridon chargé de mets dérobés au dîner de sa maîtresse, afin que la cuisinière ne pût soupçonner la présence d'un amant.

Lucien dîna très-bien, servi par Bérénice dans une argenterie sculptée, dans des assiettes peintes à un louis la pièce. Ce luxe agissait sur son âme comme une fille

des rues agit avec ses chairs nues et ses bas blancs bien tirés sur un lycéen.

— Est-il heureux, ce Camusot! s'écria-t-il.

— Heureux? reprit Bérénice. Ah! il donnerait bien sa fortune pour être à votre place, et pour troquer ses vieux cheveux gris contre votre jeune chevelure blonde.

Elle engagea Lucien, à qui elle donna le plus délicieux vin que Bordeaux ait soigné pour le plus riche Anglais, à se recoucher en attendant Coralie, à faire un petit somme provisoire, et Lucien avait en effet envie de se coucher dans ce lit qu'il admirait. Bérénice, qui avait lu ce désir dans les yeux du poëte, en était heureuse pour sa maîtresse. A dix heures et demie, Lucien s'éveilla sous un regard trempé d'amour. Coralie était là dans la plus voluptueuse toilette de nuit. Lucien avait dormi, Lucien n'était plus ivre que d'amour. Bérénice se retira demandant : « A quelle heure demain? »

— Onze heures, tu nous apporteras notre déjeuner au lit. Je n'y serai pour personne avant deux heures.

A deux heures le lendemain, l'actrice et son amant étaient habillés et en présence, comme si le poëte fût venu faire une visite à sa protégée. Coralie avait baigné, peigné, coiffé, habillé Lucien; elle lui avait envoyé chercher douze belles chemises, douze cravates, douze mouchoirs chez Colliau*, une douzaine de gants dans une boîte de cèdre. Quand elle entendit le bruit d'une voiture à sa porte, elle se précipita vers la fenêtre avec Lucien. Tous deux virent Camusot descendant d'un coupé magnifique.

— Je ne croyais pas, dit-elle, qu'on pût haïr tant un homme et le luxe...

— Je suis trop pauvre pour consentir à ce que vous vous ruiniez, dit Lucien en passant ainsi sous les Fourches-Caudines.

— Pauvre petit chat, dit-elle en pressant Lucien sur son cœur, tu m'aimes donc bien? — J'ai engagé monsieur,

dit-elle en montrant Lucien à Camusot, à venir me voir ce matin, en pensant que nous irions nous promener aux Champs-Élysées pour essayer la voiture.

— Allez-y seuls, dit tristement Camusot, je ne dîne pas avec vous, c'est la fête de ma femme, je l'avais oublié.

— Pauvre Musot! comme tu t'ennuieras, dit-elle en sautant au cou du marchand.

Elle était ivre de bonheur en pensant qu'elle étrennerait seule avec Lucien ce beau coupé, qu'elle irait seule avec lui au Bois; et, dans son accès de joie, elle eut l'air d'aimer Camusot, à qui elle fit mille caresses.

— Je voudrais pouvoir vous donner une voiture tous les jours, dit le pauvre homme.

— Allons, monsieur, il est deux heures, dit l'actrice à Lucien qu'elle vit honteux et qu'elle consola par un geste adorable.

Coralie dégringola par les escaliers en entraînant Lucien qui entendit le négociant se traînant comme un phoque après eux, sans pouvoir les rejoindre. Le poëte éprouva la plus enivrante des jouissances : Coralie, que le bonheur rendait sublime, offrit à tous les yeux ravis une toilette pleine de goût et d'élégance. Le Paris des Champs-Élysées admira ces deux amants. Dans une allée du bois de Boulogne, leur coupé rencontra la calèche de mesdames d'Espard et de Bargeton qui regardèrent Lucien d'un air étonné, mais auxquelles il lança le coup-d'œil méprisant du poëte qui pressent sa gloire et va user de son pouvoir. Le moment où il put échanger par un coup-d'œil avec ces deux femmes quelques-unes des pensées de vengeance qu'elles lui avaient mises au cœur pour le ronger, fut un des plus doux de sa vie et décida peut-être de sa destinée. Lucien fut repris par les Furies de l'orgueil : il voulut reparaître dans le monde, y prendre une éclatante revanche, et toutes les petitesses sociales, naguère foulées aux pieds du travailleur, de l'ami du Cénacle, rentrèrent dans son âme. Il comprit alors toute la portée de

l'attaque faite pour lui par Lousteau : Lousteau venait de servir ses passions; tandis que le Cénacle, ce Mentor collectif, avait l'air de les mater au profit des vertus ennuyeuses et de travaux que Lucien commençait à trouver inutiles. Travailler! n'est-ce pas la mort pour les âmes avides de jouissances? Aussi avec quelle facilité les écrivains ne glissent-ils pas dans le *far niente,* dans la bonne chère et les délices de la vie luxueuse des actrices et des femmes faciles! Lucien sentit une irrésistible envie de continuer la vie de ces deux folles journées. Le dîner au *Rocher-de-Cancale* fut exquis. Lucien trouva les convives de Florine, moins le ministre, moins le duc et la danseuse, moins Camusot, remplacés par deux acteurs célèbres et par Hector Merlin accompagné de sa maîtresse, une délicieuse femme qui se faisait appeler madame du Val-Noble, la plus belle et la plus élégante des femmes qui composaient alors à Paris le monde exceptionnel, de ces femmes qu'aujourd'hui l'on a décemment nommées des *Lorettes.* Lucien, qui vivait depuis quarante-huit heures dans un paradis, apprit le succès de son article. En se voyant fêté, envié, le poëte trouva son aplomb : son esprit scintilla, il fut le Lucien de Rubempré qui pendant plusieurs mois brilla dans la littérature et dans le monde artiste. Finot, cet homme d'une incontestable adresse à deviner le talent et qui le flairait comme un ogre sent la chair fraîche, cajola Lucien en essayant de l'embaucher dans l'escouade de journalistes qu'il commandait. Lucien mordit à ces flatteries. Coralie observa le manége de ce consommateur d'esprit, et voulut mettre Lucien en garde contre lui.

— Ne t'engage pas, mon petit, dit-elle à son poëte, attends, ils veulent t'exploiter, nous causerons de cela ce soir.

— Bah! lui répondit Lucien, je me sens assez fort pour être aussi méchant et aussi fin qu'ils peuvent l'être.

Finot, qui ne s'était sans doute pas brouillé pour les

blancs avec Hector Merlin, présenta Merlin à Lucien et Lucien à Merlin. Coralie et madame du Val-Noble fraternisèrent, se comblèrent de caresses et de prévenances. Madame du Val-Noble invita Lucien et Coralie à dîner. Hector Merlin, le plus dangereux de tous les journalistes présents à ce dîner, était un petit homme sec, à lèvres pincées, couvant une ambition démesurée, d'une jalousie sans bornes, heureux de tous les maux qui se faisaient autour de lui, profitant des divisions qu'il fomentait, ayant beaucoup d'esprit, peu de vouloir, mais remplaçant la volonté par l'instinct qui mène les parvenus vers les endroits éclairés par l'or et par le pouvoir. Lucien et lui se déplurent mutuellement. Il n'est pas difficile d'expliquer pourquoi. Merlin eut le malheur de parler à Lucien à haute voix comme Lucien pensait tout bas. Au dessert, les liens de la plus touchante amitié semblaient unir ces hommes, qui tous se croyaient supérieurs l'un à l'autre. Lucien, le nouveau venu, était l'objet de leurs coquetteries. On causait à cœur ouvert. Hector Merlin seul ne riait pas. Lucien lui demanda la raison de sa raison.

— Mais je vous vois entrant dans le monde littéraire et journaliste avec des illusions. Vous croyez aux amis. Nous sommes tous amis ou ennemis selon les circonstances. Nous nous frappons les premiers avec l'arme qui devrait ne nous servir qu'à frapper les autres. Vous vous apercevrez avant peu que vous n'obtiendrez rien par les beaux sentiments. Si vous êtes bon, faites-vous méchant. Soyez hargneux par calcul. Si personne ne vous a dit cette loi suprême, je vous la confie et je ne vous aurai pas fait une médiocre confidence. Pour être aimé, ne quittez jamais votre maîtresse sans l'avoir fait pleurer un peu; pour faire fortune en littérature, blessez toujours tout le monde, même vos amis, faites pleurer les amours-propres : tout le monde vous caressera.

Hector Merlin fut heureux en voyant à l'air de Lucien que sa parole entrait chez le néophyte comme la lame d'un

poignard dans un cœur. On joua. Lucien perdit tout son argent. Il fut emmené par Coralie, et les délices de l'amour lui firent oublier les terribles émotions du Jeu qui, plus tard, devait trouver en lui une de ses victimes. Le lendemain, en sortant de chez elle et revenant au quartier latin, il trouva dans sa bourse l'argent qu'il avait perdu. Cette attention l'attrista d'abord, il voulut revenir chez l'actrice et lui rendre un don qui l'humiliait; mais il

était déjà rue de La Harpe, il continua son chemin vers l'hôtel Cluny. Tout en marchant, il s'occupa de ce soin de Coralie, il y vit une preuve de cet amour maternel que ces sortes de femmes mêlent à leurs passions. Chez elles, la passion comporte tous les sentiments. De pensée en pensée, Lucien finit par trouver une raison d'accepter en se disant : « Je l'aime, nous vivrons ensemble comme mari et femme, et je ne la quitterai jamais ! » A moins d'être Diogène, qui ne comprendrait alors les sensations de Lucien en montant l'escalier boueux et puant de son hôtel, en faisant grincer la serrure de sa porte, en

revoyant le carreau sale et la piteuse cheminée de sa chambre horrible de misère et de nudité? Il trouva sur sa table le manuscrit de son roman et ce mot de Daniel d'Arthez :

« Nos amis sont presque contents de votre œuvre, cher « poëte. Vous pourrez la présenter avec plus de confiance, « disent-ils, à vos amis et à vos ennemis. Nous avons lu « votre charmant article sur le Panorama-Dramatique, et « vous devez exciter autant d'envie dans la littérature que « de regrets chez nous.

« DANIEL. »

— Regrets! que veut-il dire? s'écria Lucien surpris du ton de politesse qui régnait dans ce billet. Était-il donc un étranger pour le Cénacle? Après avoir dévoré les fruits délicieux que lui avait tendus l'Ève des coulisses, il tenait encore plus à l'estime et à l'amitié de ses amis de la rue des Quatre-Vents. Il resta pendant quelques instants plongé dans une médiation par laquelle il embrassait son présent dans cette chambre et son avenir dans celle de Coralie. En proie à des hésitations alternativement honorables et dépravantes, il s'assit et se mit à examiner l'état dans lequel ses amis lui rendaient son œuvre. Quel étonnement fut le sien! De chapitre en chapitre, la plume habile et dévouée de ces grands hommes encore inconnus avait changé ses pauvretés en richesses. Un dialogue plein, serré, concis, nerveux remplaçait ses conversations qu'il comprit alors n'être que des bavardages en les comparant à des discours où respirait l'esprit du temps. Ses portraits, un peu mous de dessin, avaient été vigoureusement accusés et colorés; tous se rattachaient aux phénomènes curieux de la vie humaine par des observations physiologiques dues sans doute à Bianchon, exprimées avec finesse, et qui les faisaient vivre. Ses descriptions verbeuses étaient devenues substantielles et vives. Il avait

donné une enfant mal faite, mal vêtue, et il retrouvait une délicieuse fille en robe blanche, à ceinture, à écharpe roses, une création ravissante. La nuit le surprit, les yeux en pleurs, atterré de cette grandeur, sentant le prix d'une pareille leçon, admirant ces corrections qui lui en apprenaient plus sur la littérature et sur l'art que ses quatre années de lectures, de comparaisons et d'études. Le redressement d'un carton mal conçu, un trait magistral sur le vif en disent toujours plus que les théories et les observations.

— Quels amis! quels cœurs! suis-je heureux! s'écria-il en serrant le manuscrit.

Entraîné par l'emportement naturel aux natures poëtiques et mobiles, il courut chez Daniel. En montant l'escalier, il se crut cependant moins digne de ces cœurs que rien ne pouvait faire dévier du sentier de l'honneur. Une voix lui disait que, si Daniel avait aimé Coralie, il ne l'aurait pas acceptée avec Camusot. Il connaissait aussi la profonde horreur du Cénacle pour les journalistes, et il se savait déjà quelque peu journaliste. Il trouva ses amis, moins Meyraux, qui venait de sortir, en proie à un désespoir peint sur toutes les figures.

— Qu'avez-vous, mes amis? dit Lucien.

— Nous venons d'apprendre une horrible catastrophe : le plus grand esprit de notre époque, notre ami le plus aimé, celui qui pendant deux ans a été notre lumière...

— Louis Lambert, dit Lucien.

— Il est dans un état de catalepsie qui ne laisse aucun espoir, dit Bianchon.

— Il mourra le corps insensible et la tête dans les cieux, ajouta solennellement Michel Chrestien.

— Il mourra comme il a vécu, dit d'Arthez.

— L'amour, jeté comme un feu dans le vaste empire de son cerveau, l'a incendié, dit Léon Giraud.

— Oui, dit Joseph Bridau, l'a exalté à un point où nous le perdons de vue.

— C'est nous qui sommes à plaindre, dit Fulgence Ridal.

— Il se guérira peut-être, s'écria Lucien.

— D'après ce que nous a dit Meyraux, la cure est impossible, répondit Bianchon. Sa tête est le théâtre de phénomènes sur lesquels la médecine n'a nul pouvoir.

— Il existe cependant des agents, dit d'Arthez...

— Oui, dit Bianchon, il n'est que cataleptique, nous pouvons le rendre imbécile.

— Ne pouvoir offrir au génie du mal une tête en remplacement de celle-là! Moi, je donnerais la mienne! s'écria Michel Chrestien.

— Et que deviendrait la fédération européenne? dit d'Arthez.

— Ah! c'est vrai, reprit Michel Chrestien, avant d'être à un homme on appartient à l'Humanité.

— Je venais ici le cœur plein de remercîments pour vous tous, dit Lucien. Vous avez changé mon billon en louis d'or.

— Des remercîments! Pour qui nous prends-tu? dit Bianchon.

— Le plaisir a été pour nous, reprit Fulgence.

— Eh! bien, vous voilà journaliste? lui dit Léon Giraud. Le bruit de votre début est arrivé jusque dans le quartier latin.

— Pas encore, répondit Lucien.

— Ah! tant mieux! dit Michel Chrestien.

— Je vous le disais bien, reprit d'Arthez. Lucien est un de ces cœurs qui connaissent le prix d'une conscience pure. N'est-ce pas un viatique fortifiant que de poser le soir sa tête sur l'oreiller en pouvant se dire : « Je n'ai pas jugé les œuvres d'autrui, je n'ai causé d'affliction à personne; mon esprit, comme un poignard, n'a fouillé l'âme d'aucun innocent; ma plaisanterie n'a immolé aucun bonheur, elle n'a même pas troublé la sottise heureuse, elle n'a pas injustement fatigué le génie; j'ai dédaigné les

faciles triomphes de l'épigramme; enfin je n'ai jamais menti à mes convictions?»

— Mais, dit Lucien, on peut, je crois, être ainsi tout en travaillant à un journal. Si je n'avais décidément que ce moyen d'exister, il faudrait bien y venir.

— Oh! oh! oh! fit Fulgence en montant d'un ton à chaque exclamation, nous capitulons.

— Il sera journaliste, dit gravement Léon Giraud. Ah! Lucien, si tu voulais l'être avec nous, qui allons publier un journal où jamais ni la vérité ni la justice ne seront outragées, où nous répandrons des doctrines utiles à l'humanité, peut-être...

— Vous n'aurez pas un abonné, répliqua machiavéliquement Lucien en interrompant Léon.

— Ils en auront cinq cents qui en vaudront cinq cent mille, répondit Michel Chrestien.

— Il vous faudra bien des capitaux, reprit Lucien.

— Non, dit d'Arthez, mais du dévouement.

— On dirait d'une boutique de parfumeur, s'écria Michel Chrestien en flairant par un geste comique la tête de Lucien. On t'a vu dans une voiture supérieurement astiquée, traînée par des chevaux de dandy, avec une maîtresse de prince, Coralie.

— Eh! bien, dit Lucien, y a-t-il du mal à cela?

— Tu dis cela comme s'il y en avait, lui cria Bianchon.

— J'aurais voulu à Lucien, dit d'Arthez, une Béatrix, une noble femme qui l'aurait soutenu dans la vie...

— Mais, Daniel, est-ce que l'amour n'est pas partout semblable à lui-même? dit le poëte.

— Ah! dit le républicain, en ceci je suis aristocrate. Je ne pourrais pas aimer une femme qu'un acteur baise sur la joue en face du public, une femme tutoyée dans les coulisses, qui s'abaisse devant un parterre et lui sourit, qui danse des pas en relevant ses jupes et qui se met en homme pour montrer ce que je veux être seul à voir. Ou, si

j'aimais une pareille femme, elle quitterait le théâtre, et je la purifierais par mon amour.

— Et si elle ne pouvait pas quitter le théâtre?

— Je mourrais de chagrin, de jalousie, de mille maux. On ne peut pas arracher son amour de son cœur comme on arrache une dent.

Lucien devint sombre et pensif. — Quand ils apprendront que je subis Camusot, ils me mépriseront, se disait-il.

— Tiens, lui dit le sauvage républicain avec une affreuse bonhomie, tu pourras être un grand écrivain, mais tu ne seras jamais qu'un petit farceur.

Il prit son chapeau et sortit.

— Il est dur, Michel Chrestien, dit le poëte.

— Dur et salutaire comme le davier du dentiste, dit Bianchon. Michel voit ton avenir, et peut-être en ce moment pleure-t-il sur toi dans la rue.

D'Arthez fut doux et consolant, il essaya de relever Lucien. Au bout d'une heure le poëte quitta le Cénacle, maltraité par sa conscience qui lui criait : « Tu seras journaliste! » comme la sorcière crie à Macbeth : « Tu seras roi. » Dans la rue, il regarda les croisées du patient d'Arthez, éclairées par une faible lumière, et revint chez lui le cœur attristé, l'âme inquiète. Une sorte de pressentiment lui disait qu'il avait été serré sur le cœur de ses vrais amis pour la dernière fois. En entrant dans la rue de Cluny par la place de la Sorbonne, il reconnut l'équipage de Coralie. Pour venir voir son poëte un moment, pour lui dire un simple bonsoir, l'actrice avait franchi l'espace du boulevard du Temple à la Sorbonne. Lucien trouva sa maîtresse tout en larmes à l'aspect de sa mansarde, elle voulait être misérable comme son amant, elle pleurait en rangeant les chemises, les gants, les cravates et les mouchoirs dans l'affreuse commode de l'hôtel. Ce désespoir était si vrai, si grand, il exprimait tant d'amour, que Lucien, à qui l'on avait reproché d'avoir une actrice, vit

dans Coralie une sainte bien près d'endosser le cilice de la misère. Pour venir, cette adorable créature avait pris le prétexte d'avertir son ami que la société Camusot, Coralie et Lucien rendrait à la société Matifat, Florine et Lousteau leur souper, et de demander à Lucien s'il avait quelque invitation à faire qui lui fût utile; Lucien lui répondit qu'il en causerait avec Lousteau. L'actrice, après quelques moments, se sauva en cachant à Lucien que Camusot l'attendait en bas. Le lendemain, dès huit heures, Lucien alla chez Étienne, ne le trouva pas, et courut chez Florine. Le journaliste et l'actrice reçurent leur ami dans la jolie chambre à coucher où ils étaient maritalement établis, et tous trois ils y déjeunèrent splendidement.

— Mais mon petit, lui dit Lousteau quand ils furent attablés et que Lucien lui eut parlé du souper que donnerait Coralie, je te conseille de venir avec moi voir Félicien Vernou, de l'inviter, et de te lier avec lui autant qu'on peut se lier avec un pareil drôle. Félicien te donnera peut-être accès dans le journal politique où il cuisine le feuilleton, et où tu pourras fleurir à ton aise en grands articles dans le haut de ce journal. Cette feuille, comme la nôtre, appartient au parti libéral, tu seras libéral, c'est le parti populaire; d'ailleurs, si tu voulais passer du côté ministériel, tu y entrerais avec d'autant plus d'avantages que tu te serais fait redouter. Hector Merlin et sa madame du Val-Noble, chez qui vont quelques grands seigneurs, les jeunes dandies et les millionnaires, ne t'ont-ils pas prié, toi et Coralie, à dîner?

— Oui, répondit Lucien, et tu en es avec Florine.

Lucien et Lousteau, dans leur griserie de vendredi et pendant leur dîner du dimanche, en étaient arrivés à se tutoyer.

— Eh! bien, nous rencontrerons Merlin au journal, c'est un gars qui suivra Finot de près; tu feras bien de le soigner, de le mettre de ton souper avec sa maîtresse : il te sera peut-être utile avant peu, car les gens haineux ont

besoin de tout le monde, et il te rendra service pour avoir ta plume au besoin.

— Votre début a fait assez de sensation pour que vous n'éprouviez aucun obstacle, dit Florine à Lucien, hâtez-vous d'en profiter, autrement vous seriez promptement oublié.

— L'affaire, reprit Lousteau, la grande affaire est consommée! Ce Finot, un homme sans aucun talent, est directeur et rédacteur en chef du journal hebdomadaire de Dauriat, propriétaire d'un sixième qui ne lui coûte rien, et il a six cents francs d'appointements par mois. Je suis, de ce matin, mon cher, rédacteur en chef de notre petit journal. Tout s'est passé comme je le présumais l'autre soir : Florine a été superbe, elle rendrait des points au prince de Talleyrand.

— Nous tenons les hommes par leur plaisir, dit Florine, les diplomates ne les prennent que par l'amour-propre; les diplomates leur voient faire des façons et nous leur voyons faire des bêtises, nous sommes donc les plus fortes.

— En concluant, dit Lousteau, Matifat a commis le seul bon mot qu'il prononcera dans sa vie de droguiste : L'affaire, a-t-il dit, ne sort pas de mon commerce!

— Je soupçonne Florine de le lui avoir soufflé, s'écria Lucien.

— Ainsi mon cher amour, reprit Lousteau, tu as le pied à l'étrier.

— Vous êtes né coiffé, dit Florine. Combien voyons-nous de petits jeunes gens qui *droguent* dans Paris pendant des années sans arriver à pouvoir insérer un article dans un journal! Il en aura été de vous comme d'Émile Blondet. Dans six mois d'ici, je vous vois *faisant votre tête*, ajouta-t-elle en se servant d'un mot de son argot et en lui jetant un sourire moqueur.

— Ne suis-je pas à Paris depuis trois ans, dit Lousteau, et depuis hier seulement Finot me donne trois cents

francs de fixe par mois pour la rédaction en chef, me paie cent sous la colonne, et cent francs la feuille à son journal hebdomadaire.

— Hé! bien, vous ne dites rien?... s'écria Florine en regardant Lucien.

— Nous verrons, dit Lucien.

— Mon cher, répondit Lousteau d'un air piqué, j'ai tout arrangé pour toi comme si tu étais mon frère; mais je ne te réponds pas de Finot. Finot sera sollicité par soixante drôles qui, d'ici à deux jours, vont venir lui faire des propositions aux rabais. J'ai promis pour toi, tu lui diras non, si tu veux. Tu ne te doutes pas de ton bonheur, reprit le journaliste après une pause. Tu feras partie d'une coterie dont les camarades attaquent leurs ennemis dans plusieurs journaux, et s'y servent mutuellement.

— Allons d'abord voir Félicien Vernou, dit Lucien qui avait hâte de se lier avec ces redoutables oiseaux de proie.

Lousteau envoya chercher un cabriolet, et les deux amis allèrent rue Mandar, où demeurait Vernou, dans une maison à allée, il y occupait un appartement au deuxième étage. Lucien fut très-étonné de trouver ce critique acerbe, dédaigneux et gourmé, dans une salle à manger de la dernière vulgarité, tendue d'un mauvais petit papier briqueté, chargé de mousses par intervalles égaux, ornée de gravures à l'aqua-tinta dans des cadres dorés, attablé avec une femme trop laide pour ne pas être légitime, et deux enfants en bas âge perchés sur ces chaises à pieds très-élevés et à barrière, destinées à maintenir ces petits drôles. Surpris dans une robe de chambre confectionnée avec les restes d'une robe d'indienne à sa femme, Félicien eut un air assez mécontent.

— As-tu déjeuné, Lousteau? dit-il en offrant une chaise à Lucien.

— Nous sortons de chez Florine, dit Étienne, et nous y avons déjeuné.

Lucien ne cessait d'examiner madame Vernou, qui ressemblait à une bonne, grasse cuisinière, assez blanche, mais superlativement commune. Madame Vernou portait un foulard par-dessus un bonnet de nuit à brides que ses joues pressées débordaient. Sa robe de chambre, sans ceinture, attachée au col par un bouton, descendait à grands plis et l'enveloppait si mal, qu'il était impossible de ne pas la comparer à une borne. D'une santé désespérante, elle avait les joues presque violettes, et des mains à doigts en forme de boudins. Cette femme expliqua soudain à Lucien l'attitude gênée de Vernou dans le monde. Malade de son mariage, sans force pour abandonner femme et enfants, mais assez poëte pour en toujours souffrir, cet auteur ne devait pardonner à personne un succès, il devait être mécontent de tout, en se sentant toujours mécontent de lui-même. Lucien comprit l'air aigre qui glaçait cette figure envieuse, l'âcreté des reparties que ce journaliste semait dans sa conversation, l'acerbité de sa phrase, toujours pointue et travaillée comme un stylet.

— Passons dans mon cabinet, dit Félicien en se levant, il s'agit sans doute d'affaires littéraires.

— Oui et non, lui répondit Lousteau. Mon vieux, il s'agit d'un souper.

— Je venais, dit Lucien, vous prier de la part de Coralie...

A ce nom, madame Vernou leva la tête.

— ...A souper d'aujourd'hui en huit, dit Lucien en continuant. Vous trouverez chez elle la société que vous avez eue chez Florine, et augmentée de madame du Val-Noble, de Merlin et de quelques autres. Nous jouerons.

— Mais, mon ami, ce jour-là nous devons aller chez madame Mahoudeau, dit la femme.

— Eh! qu'est-ce que cela fait? dit Vernou.

— Si nous n'y allions pas, elle se choquerait, et tu es

bien aise de la trouver pour escompter tes effets de librairie.

— Mon cher, voilà une femme qui ne comprend pas qu'un souper qui commence à minuit n'empêche pas d'aller à une soirée qui finit à onze heures. Je travaille à côté d'elle, ajouta-t-il.

— Vous avez tant d'imagination! répondit Lucien qui se fit un ennemi mortel de Vernou par ce seul mot.

— Eh! bien, reprit Lousteau, tu viens, mais ce n'est pas tout. Monsieur de Rubempré devient un des nôtres, ainsi pousse-le à ton journal; présente-le comme un gars capable de faire la haute littérature, afin qu'il puisse mettre au moins deux articles par mois.

— Oui, s'il veut être des nôtres, attaquer nos ennemis comme nous attaquerons les siens, et défendre nos amis, je parlerai de lui ce soir à l'Opéra, répondit Vernou.

— Eh! bien, à demain, mon petit, dit Lousteau en serrant la main de Vernou avec les signes de la plus vive amitié. Quand paraît ton livre?

— Mais, dit le père de famille, cela dépend de Dauriat, j'ai fini.

— Es-tu content?...

— Mais oui et non...

— Nous chaufferons le succès, dit Lousteau en se levant et saluant la femme de son confrère.

Cette brusque sortie fut nécessitée par les criailleries des deux enfants qui se disputaient et se donnaient des coups de cuiller en s'envoyant de la panade par la figure.

— Tu viens de voir, mon enfant, dit Étienne à Lucien, une femme qui, sans le savoir, fera bien des ravages en littérature. Ce pauvre Vernou ne nous pardonne pas sa femme. On devrait l'en débarrasser, dans l'intérêt public bien entendu. Nous éviterions un déluge d'articles atroces, d'épigrammes contre tous les succès et contre toutes les fortunes. Que devenir avec une pareille femme accompagnée de ces deux horribles moutards ? Vous avez

vu le Rigaudin de la *Maison en loterie,* la pièce de Picard*... eh! bien, comme Rigaudin, Vernou ne se battra pas, mais il fera battre les autres; il est capable de se crever un œil pour en crever deux à son meilleur ami; vous le verrez posant le pied sur tous les cadavres, souriant à tous les malheurs, attaquant les princes, les ducs, les marquis, les nobles, parce qu'il est roturier; attaquant les renommées célibataires à cause de sa femme, et parlant toujours morale, plaidant pour les joies domestiques et pour les devoirs de citoyen. Enfin ce critique si moral ne sera doux pour personne, pas même pour les enfants. Il vit dans la rue Mandar entre une femme qui pourrait faire le mamamouchi du *Bourgeois gentilhomme* et deux petits Vernou laids comme des teignes; il veut se moquer du faubourg Saint-Germain, où il ne mettra jamais le pied, et fera parler les duchesses comme parle sa femme. Voilà l'homme qui va hurler après les jésuites, insulter la cour, lui prêter l'intention de rétablir les droits féodaux, le droit d'aînesse, et qui prêchera quelque croisade en faveur de l'égalité, lui qui ne se croit l'égal de personne. S'il était garçon, s'il allait dans le monde, s'il avait les allures des poëtes royalistes pensionnés, ornés de croix de la Légion-d'Honneur, ce serait un optimiste. Le journalisme a mille points de départ semblables. C'est une grande catapulte mise en mouvement par de petites haines. As-tu maintenant envie de te marier? Vernou n'a plus de cœur, le fiel a tout envahi. Aussi est-ce le journaliste par excellence, un tigre à deux mains qui déchire tout, comme si ses plumes avaient la rage.

— Il est gunophobe, dit Lucien. A-t-il du talent?

— Il a de l'esprit, c'est un *Articlier.* Vernou porte des articles, fera toujours des articles, et rien que des articles. Le travail le plus obstiné ne pourra jamais greffer un livre sur sa prose. Félicien est incapable de concevoir une œuvre, d'en disposer les masses, d'en réunir harmonieusement les personnages dans un plan qui commence, se

noue et marche vers un fait capital; il a des idées, mais il ne connaît pas les faits; ses héros seront des utopies philosophiques ou libérales; enfin, son style est d'une originalité cherchée, sa phrase ballonnée tomberait si la critique lui donnait un coup d'épingle. Aussi craint-il énormément les journaux, comme tous ceux qui ont besoin des gourdes et des bourdes de l'éloge pour se soutenir au-dessus de l'eau.

— Quel article tu fais, s'écria Lucien.

— Ceux-là, mon enfant, il faut se les dire et jamais les écrire.

— Tu deviens rédacteur en chef, dit Lucien.

— Où veux-tu que je te jette? lui demanda Lousteau.

— Chez Coralie.

— Ah! nous sommes amoureux, dit Lousteau. Quelle faute! Fais de Coralie ce que je fais de Florine, une ménagère, mais la liberté sur la montagne!

— Tu ferais damner les saints! lui dit Lucien en riant.

— On ne damne pas les démons, répondit Lousteau.

Le ton léger, brillant de son nouvel ami, la manière dont il traitait la vie, ses paradoxes mêlés aux maximes vraies du machiavélisme parisien agissaient sur Lucien à son insu. En théorie, le poëte reconnaissait le danger de ces pensées, et les trouvait utiles à l'application. En arrivant sur le boulevard du Temple, les deux amis convinrent de se retrouver, entre quatre et cinq heures, au bureau du journal, où sans doute Hector Merlin viendrait. Lucien était, en effet, saisi par les voluptés de l'amour vrai des courtisanes qui attachent leurs grappins aux endroits les plus tendres de l'âme en se pliant avec une incroyable souplesse à tous les désirs, en favorisant les molles habitudes d'où elles tirent leur force. Il avait déjà soif des plaisirs parisiens, il aimait la vie facile, abondante et magnifique que lui faisait l'actrice chez elle. Il trouva Coralie et Camusot ivres de joie. Le Gymnase proposait pour Pâques prochain un engagement dont les conditions

nettement formulées, surpassaient les espérances de Coralie.

— Nous vous devons ce triomphe, dit Camusot.

— Oh! certes, sans lui *l'Alcade* tombait, s'écria Coralie, il n'y avait pas d'article, et j'étais encore au boulevard pour six ans.

Elle lui sauta au cou devant Camusot. L'effusion de l'actrice avait je ne sais quoi de moelleux dans sa rapidité, de suave dans son entraînement : elle aimait! Comme tous les hommes dans leurs grandes douleurs, Camusot abaissa ses yeux à terre, et reconnut, le long de la couture des bottes de Lucien, le fil de couleur employé par les bottiers célèbres et qui se dessinait en jaune foncé sur le noir luisant de la tige. La couleur originale de ce fil l'avait préoccupé pendant son monologue sur la présence inexplicable d'une paire de bottes devant la cheminée de Coralie. Il avait lu en lettres noires imprimées sur le cuir blanc et doux de la doublure l'adresse d'un bottier fameux à cette époque : « Gay, rue de La Michodière. »

— Monsieur, dit-il à Lucien, vous avez de bien belles bottes.

— Il a tout beau, répondit Coralie.

— Je voudrais bien me fournir chez votre bottier.

— Oh! dit Coralie, comme c'est rue des Bourdonnais de demander les adresses des fournisseurs! Allez-vous porter des bottes de jeune homme? vous seriez joli garçon. Gardez donc vos bottes à revers, qui conviennent à un homme établi, qui a femme, enfants et maîtresse.

— Enfin, si monsieur voulait tirer une de ses bottes, il me rendrait un service signalé, dit l'obstiné Camusot.

— Je ne pourrais la remettre sans crochets, dit Lucien en rougissant.

— Bérénice en ira chercher, ils ne seront pas de trop ici, dit le marchand d'un air horriblement goguenard.

— Papa Camusot, dit Coralie en lui jetant un regard empreint d'un atroce mépris, ayez le courage de votre lâ-

cheté ! Allons, dites toute votre pensée. Vous trouvez que les bottes de monsieur ressemblent aux miennes ? Je vous défends d'ôter vos bottes, dit-elle à Lucien. Oui, monsieur Camusot, oui, ces bottes sont absolument les mêmes que celles qui se croisaient les bras devant mon foyer l'autre jour, et monsieur caché dans mon cabinet de toilette les attendait, il avait passé la nuit ici. Voilà ce que vous pensez, hein ? Pensez-le, je le veux. C'est la vérité pure. Je vous trompe. Après ? Cela me plaît, à moi !

Elle s'assit sans colère et de l'air le plus dégagé du monde en regardant Camusot et Lucien, qui n'osaient se regarder.

— Je ne croirai que ce que vous voudrez que je croie, dit Camusot. Ne plaisantez pas, j'ai tort.

— Ou je suis une infâme dévergondée qui dans un moment s'est amourachée de monsieur, ou je suis une pauvre misérable créature qui a senti pour la première fois le véritable amour après lequel courent toutes les femmes. Dans les deux cas, il faut me quitter ou me prendre comme je suis, dit-elle en faisant un geste de souveraine par lequel elle écrasa le négociant.

— Serait-ce vrai ? dit Camusot qui vit à la contenance de Lucien que Coralie ne riait pas et qui mendiait une tromperie.

— J'aime mademoiselle, dit Lucien.

En entendant ce mot dit d'une voix émue, Coralie sauta au cou de son poëte, le pressa dans ses bras et tourna la tête vers le marchand de soieries en lui montrant l'admirable groupe d'amour qu'elle faisait avec Lucien.

— Pauvre Musot, reprends tout ce que tu m'as donné, je ne veux rien de toi, j'aime comme une folle cet enfant-là, non pour son esprit, mais pour sa beauté. Je préfère la misère avec lui, à des millions avec toi.

Camusot tomba sur un fauteuil, se mit la tête dans les mains, et demeura silencieux.

— Voulez-vous que nous nous en allions? lui dit-elle avec une incroyable férocité.

Lucien eut froid dans le dos en se voyant chargé d'une femme, d'une actrice et d'un ménage.

— Reste ici, garde tout, Coralie, dit le marchand d'une voix faible et douloureuse qui partait de l'âme, je ne veux rien reprendre. Il y a pourtant là soixante mille francs de mobilier, mais je ne saurais me faire à l'idée de ma Coralie dans la misère. Et tu seras cependant avant peu dans la misère. Quelque grands que soient les talents de monsieur, ils ne peuvent pas te donner une existence. Voilà ce qui nous attend tous, nous autres vieillards! Laisse-moi, Coralie, le droit de venir te voir quelquefois : je puis t'être utile. D'ailleurs, je l'avoue, il me serait impossible de vivre sans toi.

La douceur de ce pauvre homme, dépossédé de tout son bonheur au moment où il se croyait le plus heureux, toucha vivement Lucien, mais non Coralie.

— Viens, mon pauvre Musot, viens tant que tu voudras, dit-elle, je t'aimerai mieux en ne te trompant point.

Camusot parut content de n'être pas chassé de son paradis terrestre où sans doute il devait souffrir, mais où il espéra rentrer plus tard dans tous ses droits en se fiant sur les hasards de la vie parisienne et sur les séductions qui allaient entourer Lucien. Le vieux marchand matois pensa que tôt ou tard ce beau jeune homme se permettrait des infidélités, et pour l'espionner, pour le perdre dans l'esprit de Coralie, il voulait rester leur ami. Cette lâcheté de la passion vraie effraya Lucien. Camusot offrit à dîner au Palais-Royal, chez Véry, ce qui fut accepté.

— Quel bonheur, cria Coralie quand Camusot fut parti, plus de mansarde au quartier latin, tu demeureras ici, nous ne nous quitterons pas, tu prendras pour conserver les apparences un petit appartement, rue Charlot, et vogue la galère!

Elle se mit à danser son pas espagnol avec un entrain qui peignit une indomptable passion.

— Je puis gagner cinq cents francs par mois en travaillant beaucoup, dit Lucien.

— J'en ai tout autant au théâtre, sans compter les feux. Camusot m'habillera toujours, il m'aime! Avec quinze cents francs par mois, nous vivrons comme des Crésus.

— Et les chevaux, et le cocher, et le domestique? dit Bérénice.

— Je ferai des dettes, s'écria Coralie.

Elle se remit à danser une gigue avec Lucien.

— Il faut dès lors accepter les propositions de Finot, s'écria Lucien.

— Allons, dit Coralie, je m'habille et te mène à ton journal, je t'attendrai en voiture, sur le boulevard.

Lucien s'assit sur un sofa, regarda l'actrice faisant sa toilette, et se livra aux plus graves réflexions. Il eût mieux aimé laisser Coralie libre que d'être jeté dans les obligations d'un pareil mariage; mais il la vit si belle, si bien faite, si attrayante, qu'il fut saisi par les pittoresques aspects de cette vie de Bohême, et jeta le gant à la face de la Fortune. Bérénice eut ordre de veiller au déménagement et à l'installation de Lucien. Puis, la triomphante, la belle, l'heureuse Coralie entraîna son amant aimé, son poëte, et traversa tout Paris pour aller rue Saint-Fiacre. Lucien grimpa lestement l'escalier, et se produisit en maître dans les bureaux du journal. Coloquinte ayant toujours son papier timbré sur la tête et le vieux Giroudeau lui dirent encore assez hypocritement que personne n'était venu.

— Mais les rédacteurs doivent se voir quelque part pour convenir du journal, dit-il.

— Probablement, mais la rédaction ne me regarde pas, dit le capitaine de la Garde Impériale qui se remit à vérifier ses bandes en faisant son éternel broum! broum!

En ce moment, par un hasard, doit-on dire heureux ou malheureux? Finot vint pour annoncer à Giroudeau sa fausse abdication, et lui recommander de veiller à ses intérêts.

— Pas de diplomatie avec monsieur, il est du journal, dit Finot à son oncle en prenant la main de Lucien et la lui serrant.

— Ah! monsieur est du journal, s'écria Giroudeau surpris du geste de son neveu. Eh! bien, monsieur, vous n'avez pas eu de peine à y entrer.

— Je veux y faire votre lit pour que vous ne soyez pas *jobardé* par Étienne, dit Finot en regardant Lucien d'un air fin. Monsieur aura trois francs par colonne pour toute sa rédaction, y compris les comptes-rendus de théâtre.

— Tu n'as jamais fait ces conditions à personne, dit Giroudeau en regardant Lucien avec étonnement.

— Il aura les quatre théâtres du boulevard, tu auras soin que ses loges ne lui soient pas *chippées,* et que ses billets de spectacle lui soient remis. Je vous conseille néanmoins de vous les faire adresser chez vous, dit-il en se tournant vers Lucien. Monsieur s'engage à faire, en outre de sa critique, dix articles Variétés d'environ deux colonnes pour cinquante francs par mois pendant un an. Cela vous va-t-il?

— Oui, dit Lucien qui avait la main forcée par les circonstances.

— Mon oncle, dit Finot au caissier, tu rédigeras le traité que nous signerons en descendant.

— Qui est monsieur? demanda Giroudeau en se levant et ôtant son bonnet de soie noire.

— Monsieur Lucien de Rubempré, l'auteur de l'article sur *l'Alcade,* dit Finot.

— Jeune homme, s'écria le vieux militaire en frappant sur le front de Lucien, vous avez là des mines d'or. Je ne suis pas littéraire, mais votre article, je l'ai lu, il m'a

fait plaisir. Parlez-moi de cela ! Voilà de la gaieté. Aussi ai-je dit : « Ça nous amènera des abonnés ! Et il en est venu. Nous avons vendu cinquante numéros. »

— Mon traité avec Étienne Lousteau est-il copié double et prêt à signer, dit Finot à son oncle.

— Oui, dit Giroudeau.

— Mets à celui que je signe avec monsieur la date d'hier, afin que Lousteau soit sous l'empire de ces conventions. Finot prit le bras de son nouveau rédacteur avec un semblant de camaraderie qui séduisit le poëte, et l'entraîna dans l'escalier en lui disant : « Vous avez ainsi une position faite. Je vous présenterai moi-même à *mes* rédacteurs. Puis, ce soir, Lousteau vous fera reconnaître aux théâtres. Vous pouvez gagner cent cinquante francs par mois à notre petit journal que va diriger Lousteau ; aussi tâchez de bien vivre avec lui. Déjà le drôle m'en voudra de lui avoir lié les mains en votre endroit, mais vous avez du talent, et je ne veux pas que vous soyez en butte aux caprices d'un rédacteur en chef. Entre nous, vous pouvez m'apporter jusqu'à deux feuilles par mois pour ma Revue hebdomadaire, je vous les paierai deux cents francs. Ne parlez de cet arrangement à personne, je serais en proie à la vengeance de tous ces amours-propres blessés de la fortune d'un nouveau-venu. Faites quatre articles de vos deux feuilles, signez-en deux de votre nom et deux d'un pseudonyme, afin de ne pas avoir l'air de manger le pain des autres. Vous devez votre position à Blondet et à Vignon qui vous trouvent de l'avenir. Ainsi, ne vous galvaudez pas. Surtout, défiez-vous de vos amis. Quant à nous deux, entendons-nous bien toujours. Servez-moi, je vous servirai. Vous avez pour quarante francs de loges et de billets à vendre, et pour soixante francs de livres à *laver*. Ça et votre rédaction vous donneront quatre cent cinquante francs par mois. Avec de l'esprit, vous saurez trouver au moins deux cents francs en sus chez les libraires qui vous paieront des articles et des prospectus.

Mais vous êtes à moi, n'est-ce pas? Je puis compter sur vous.

Lucien serra la main de Finot avec un transport de joie inouï.

— N'ayons pas l'air de nous être entendus, lui dit Finot à l'oreille en poussant la porte d'une mansarde au cinquième étage de la maison, et située au fond d'un long corridor.

Lucien aperçut alors Lousteau, Félicien Vernou, Hector Merlin et deux autres rédacteurs qu'il ne connaissait pas, tous réunis à une table couverte d'un tapis vert, devant un bon feu, sur des chaises ou des fauteuils, fumant ou riant. La table était chargée de papiers, il s'y trouvait un véritable encrier plein d'encre, des plumes assez mauvaises, mais qui servaient aux rédacteurs. Il fut démontré au nouveau journaliste que là s'élaborait le grand œuvre.

— Messieurs, dit Finot, l'objet de la réunion est l'installation en mon lieu et place de notre cher Lousteau comme rédacteur en chef du journal que je suis obligé de quitter. Mais, quoique mes opinions subissent une transformation nécessaire pour que je puisse passer rédacteur en chef de la Revue dont les destinées vous sont connues, mes convictions sont les mêmes et nous restons amis. Je suis tout à vous, comme vous serez à moi. Les circonstances sont variables, les principes sont fixes. Les principes sont le pivot sur lequel marchent les aiguilles du baromètre politique.

Tous les rédacteurs partirent d'un éclat de rire.

— Qui t'a donné ces phrases-là? demanda Lousteau.

— Blondet, répondit Finot.

— Vent, pluies, tempête, beau fixe, dit Merlin, nous parcourrons tout ensemble.

— Enfin, reprit Finot, ne nous embarbouillons pas dans les métaphores : tous ceux qui auront quelques articles à m'apporter retrouveront Finot. Monsieur, dit-il

en présentant Lucien, est des vôtres. J'ai traité avec lui, Lousteau.

Chacun complimenta Finot sur son élévation et sur ses nouvelles destinées.

— Te voilà à cheval sur nous et sur les autres, lui dit l'un des rédacteurs inconnus à Lucien, tu deviens Janus...

— Pourvu qu'il ne soit pas Janot, dit Vernou.

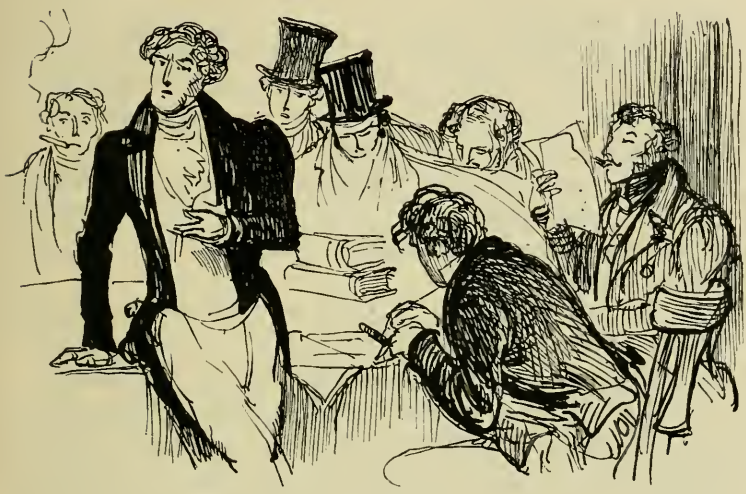

— Tu nous laisses attaquer nos bêtes noires ?

— Tout ce que vous voudrez ! dit Finot.

— Ah ! mais, dit Lousteau, le journal ne peut pas reculer. Monsieur Châtelet s'est fâché, nous n'allons pas le lâcher pendant une semaine.

— Que s'est-il passé ? dit Lucien.

— Il est venu demander raison, dit Vernou. L'ex-beau de l'Empire a trouvé le père Giroudeau, qui, du plus beau sang-froid du monde, a montré dans Philippe Bridau l'auteur de l'article, et Philippe a demandé au baron son heure et ses armes. L'affaire en est restée là. Nous

sommes occupés à présenter des excuses au baron dans le numéro de demain. Chaque phrase est un coup de poignard.

— Mordez-le ferme, il viendra me trouver, dit Finot. J'aurai l'air de lui rendre service en vous apaisant, il tient au Ministère, et nous accrocherons là quelque chose, une place de professeur suppléant ou quelque bureau de tabac. Nous sommes heureux qu'il se soit piqué au jeu. Qui de vous veut faire dans mon nouveau journal un article de fond sur Nathan ?

— Donnez-le à Lucien, dit Lousteau. Hector et Vernou feront des articles dans leurs journaux respectifs...

— Adieu, messieurs, nous nous reverrons seul à seul chez Barbin, dit Finot en riant.

Lucien reçut quelques compliments sur son admission dans le corps redoutable des journalistes, et Lousteau le présenta comme un homme sur qui l'on pouvait compter.

— Lucien vous invite en masse, messieurs, à souper chez sa maîtresse, la belle Coralie.

— Coralie va au Gymnase, dit Lucien à Étienne.

— Eh ! bien, messieurs, il est entendu que nous pousserons Coralie, hein ? Dans tous vos journaux, mettez quelques lignes sur son engagement et parlez de son talent. Vous donnerez du tact, de l'habileté à l'administration du Gymnase, pouvons-nous lui donner de l'esprit ?

— Nous lui donnerons de l'esprit, répondit Merlin, Frédéric a une pièce avec Scribe*.

— Oh ! le directeur du Gymnase est alors le plus prévoyant et le plus perspicace des spéculateurs, dit Vernou.

— Ah ! çà, ne faites pas vos articles sur le livre de Nathan que nous ne nous soyons concertés, vous saurez pourquoi, dit Lousteau. Nous devons être utiles à notre nouveau camarade. Lucien a deux livres à placer, un recueil de sonnets et un roman. Par la vertu de l'entre-filet,

il doit être un grand poëte à trois mois d'échéance. Nous nous servirons de ses *Marguerites* pour rabaisser les *Odes,* les *Ballades,* les *Méditations,* toute la poësie romantique.

— Ça serait drôle si les sonnets ne valaient rien, dit Vernou. Que pensez-vous de vos sonnets, Lucien?

— Là, comment les trouvez-vous? dit un des rédacteurs inconnus.

— Messieurs, ils sont bien, dit Lousteau, parole d'honneur.

— Eh! bien, j'en suis content, dit Vernou, je les jetterai dans les jambes de ces poëtes de sacristie qui me fatiguent.

— Si Dauriat, ce soir, ne prend pas les *Marguerites,* nous lui flanquerons article sur article contre Nathan.

— Et Nathan, que dira-t-il? s'écria Lucien.

Les cinq rédacteurs éclatèrent de rire.

— Il sera enchanté, dit Vernou. Vous verrez comment nous arrangerons les choses.

— Ainsi, monsieur est des nôtres? dit un des deux rédacteurs que Lucien ne connaissait pas.

— Oui, oui, Frédéric, pas de farces. Tu vois, Lucien, dit Étienne au néophyte, comment nous agissons avec toi, tu ne reculeras pas dans l'occasion. Nous aimons tous Nathan, et nous allons l'attaquer. Maintenant partageons-nous l'empire d'Alexandre. Frédéric, veux-tu les Français et l'Odéon?

— Si ces messieurs y consentent, dit Frédéric.

— Tous inclinèrent la tête, mais Lucien vit briller des regards d'envie.

— Je garde l'Opéra, les Italiens* et l'Opéra-Comique, dit Vernou.

— Eh! bien, Hector prendra les théâtres de vaudeville, dit Lousteau.

— Et moi, je n'ai donc pas de théâtres? s'écria l'autre rédacteur que ne connaissait pas Lucien.

— Eh ! bien, Hector te laissera les Variétés, et Lucien la Porte-Saint-Martin, dit Étienne. Abandonne-lui la Porte-Saint-Martin, il est fou de Fanny Beaupré, dit-il à Lucien, tu prendras le Cirque-Olympique en échange. Moi, j'aurai Bobino, les Funambules et Madame Saqui*. Qu'avons-nous pour le journal de demain ?

— Rien.

— Rien.

— Rien !

— Messieurs, soyez brillants pour mon premier numéro. Le baron Châtelet et sa seiche ne dureront pas huit jours. L'auteur du *Solitaire* est bien usé.

— « Sosthène-Démosthène » n'est plus drôle, dit Vernou, tout le monde nous l'a pris.

— Oh ! il nous faut de nouveaux morts, dit Frédéric.

— Messieurs, si nous prêtions des ridicules aux hommes vertueux de la Droite ? Si nous disions que monsieur de Bonald pue des pieds ? s'écria Lousteau.

— Commençons une série de portraits des orateurs ministériels, dit Hector Merlin.

— Fais cela, mon petit, dit Lousteau, tu les connais, ils sont de ton parti, tu pourras satisfaire quelques haines intestines. Empoigne Beugnot*, Syrieys de Mayrinhac et autres. Les articles peuvent être prêts à l'avance, nous ne serons pas embarrassés pour le journal.

— Si nous inventions quelques refus de sépulture* avec des circonstances plus ou moins aggravantes ? dit Hector.

— N'allons pas sur les brisées des grands journaux constitutionnels qui ont leurs *cartons aux curés* pleins de *Canards,* répondit Vernou.

— De Canards ? dit Lucien.

— Nous appelons un canard, lui répondit Hector, un fait qui a l'air d'être vrai, mais qu'on invente pour relever les Faits-Paris quand ils sont pâles. Le canard est une trouvaille de Franklin, qui a inventé le paratonnerre, le

canard et la république. Ce journaliste trompa si bien les encyclopédistes par ses canards d'outre-mer que, dans *l'Histoire Philosophique des Indes**, Raynal a donné deux de ces canards pour des faits authentiques.

— Je ne savais pas cela, dit Vernou. Quels sont les deux canards?

— L'histoire relative à l'Anglais qui vend sa libératrice, une négresse, après l'avoir rendue mère afin d'en tirer plus d'argent. Puis le plaidoyer sublime de la jeune fille grosse gagnant sa cause. Quand Franklin vint à Paris, il avoua ses canards chez Necker, à la grande confusion des philosophes français. Et voilà comment le Nouveau-Monde a deux fois corrompu l'ancien.

— Le journal, dit Lousteau, tient pour vrai tout ce qui est probable. Nous partons de là.

— La justice criminelle ne procède pas autrement, dit Vernou.

— Eh! bien, à ce soir, neuf heures, ici, dit Merlin.

Chacun se leva, se serra les mains, et la séance fut levée au milieu des témoignages de la plus touchante familiarité.

— Qu'as-tu donc fait à Finot, dit Étienne à Lucien en descendant, pour qu'il ait passé un marché avec toi? Tu es le seul avec lequel il se soit lié.

— Moi, rien, il me l'a proposé, dit Lucien.

— Enfin, tu aurais avec lui des arrangements, j'en serais enchanté, nous n'en serions que plus forts tous deux.

Au rez-de-chaussée, Étienne et Lucien trouvèrent Finot qui prit à part Lousteau dans le cabinet ostensible de la Rédaction.

— Signez votre traité pour que le nouveau directeur croie la chose faite d'hier, dit Giroudeau qui présentait à Lucien deux papiers timbrés.

En lisant ce traité, Lucien entendit entre Étienne et Finot une discussion assez vive qui roulait sur les produits

en nature du journal. Étienne voulait sa part de ces impôts perçus par Giroudeau. Il y eut sans doute une transaction entre Finot et Lousteau, car les deux amis sortirent entièrement d'accord.

— A huit heures, aux Galeries-de-Bois, chez Dauriat, dit Étienne à Lucien.

Un jeune homme se présenta pour être rédacteur de l'air timide et inquiet qu'avait Lucien naguère. Lucien vit avec un plaisir secret Giroudeau pratiquant sur le néophyte les plaisanteries par lesquelles le vieux militaire l'avait abusé; son intérêt lui fit parfaitement comprendre la nécessité de ce manége, qui mettait des barrières presque infranchissables entre les débutants et la mansarde où pénétraient les élus.

— Il n'y a pas déjà tant d'argent pour les rédacteurs, dit-il à Giroudeau.

— Si vous étiez plus de monde, chacun de vous en aurait moins, répondit le capitaine. Et donc!

L'ancien militaire fit tourner sa canne plombée, sortit en *broum-broumant,* et parut stupéfait de voir Lucien montant dans le bel équipage qui stationnait sur les boulevards.

— Vous êtes maintenant les militaires, et nous sommes les péquins, lui dit le soldat.

— Ma parole d'honneur, ces jeunes gens me paraissent être les meilleurs enfants du monde, dit Lucien à Coralie. Me voilà journaliste avec la certitude de pouvoir gagner six cents francs par mois, en travaillant comme un cheval; mais je placerai mes deux ouvrages et j'en ferai d'autres, car mes amis vont m'organiser un succès! Ainsi, je dis comme toi, Coralie : « Vogue la galère. »

— Tu réussiras, mon petit; mais ne sois pas aussi bon que tu es beau, tu te perdrais. Sois méchant avec les hommes, c'est bon genre.

Coralie et Lucien allèrent se promener au bois de Boulogne, ils y rencontrèrent encore la marquise d'Espard,

madame de Bargeton et le baron Châtelet. Madame de Bargeton regarda Lucien d'un air séduisant qui pouvait passer pour un salut. Camusot avait commandé le meilleur dîner du monde. Coralie, en se sachant débarrassée de lui, fut si charmante pour le pauvre marchand de soieries qu'il ne se souvint pas, durant les quatorze mois de leur liaison, de l'avoir vue si gracieuse ni si attrayante.

— Allons, se dit-il, restons avec elle, *quand même!*

Camusot proposa secrètement à Coralie une inscription de six mille livres de rente sur le Grand-Livre, que ne connaissait pas sa femme, si elle voulait rester sa maîtresse, en consentant à fermer les yeux sur ses amours avec Lucien.

— Trahir un pareil ange?... mais regarde-le donc, pauvre magot, et regarde-toi! dit-elle en lui montrant le poëte que Camusot avait légèrement étourdi en le faisant boire.

Camusot résolut d'attendre que la misère lui rendît la femme que la misère lui avait déjà livrée.

— Je ne serai donc que ton ami, dit-il en la baisant au front.

Lucien laissa Coralie et Camusot pour aller aux Galeries-de-Bois. Quel changement son initiation aux mystères du journal avait produit dans son esprit! Il se mêla sans peur à la foule qui ondoyait dans les Galeries, il eut l'air impertinent parce qu'il avait une maîtresse, il entra chez Dauriat d'un air dégagé parce qu'il était journaliste. Il y trouva grande société, il y donna la main à Blondet, à Nathan, à Finot, à toute la littérature avec laquelle il avait fraternisé depuis une semaine; il se crut un personnage, et se flatta de surpasser ses camarades; la petite pointe de vin qui l'animait le servit à merveille, il fut spirituel, et montra qu'il savait hurler avec les loups. Néanmoins, Lucien ne recueillit pas les approbations tacites, muettes ou parlées sur lesquelles il comptait, il aperçut un premier mouvement de jalousie parmi ce monde, moins inquiet

que curieux peut-être de savoir quelle place prendrait une supériorité nouvelle, et ce qu'elle avalerait dans le partage général des produits de la Presse. Finot, qui trouvait en Lucien une mine à exploiter; Lousteau, qui croyait avoir des droits sur lui, furent les seuls que le poëte vit souriant. Lousteau, qui avait pris les allures d'un rédacteur en chef, frappa vivement aux carreaux du cabinet de Dauriat.

— Dans un moment, mon ami, lui répondit le libraire en levant la tête au-dessus des rideaux verts et en le reconnaissant.

Le moment dura une heure, après laquelle Lucien et son ami entrèrent dans le sanctuaire.

— Eh! bien, avez-vous pensé à l'affaire de notre ami? dit le nouveau rédacteur en chef.

— Certes, dit Dauriat en se penchant sultanesquement dans son fauteuil. J'ai parcouru le recueil, je l'ai fait lire à un homme de goût, à un bon juge, car je n'ai pas la prétention de m'y connaître. Moi, mon ami, j'achète la gloire toute faite comme cet Anglais achetait l'amour. Vous êtes aussi grand poëte que vous êtes joli garçon, mon petit, dit Dauriat. Foi d'honnête homme, je ne dis pas de libraire, remarquez? vos sonnets sont magnifiques, on n'y sent pas le travail, ce qui est rare quand on a l'inspiration et de la verve. Enfin, vous savez rimer, une des qualités de la nouvelle école. Vos *Marguerites* sont un beau livre, mais ce n'est pas une affaire, et je ne peux m'occuper que de vastes entreprises. Par conscience, je ne veux pas prendre vos sonnets, il me serait impossible de les pousser, il n'y a pas assez à gagner pour faire les dépenses d'un succès. D'ailleurs vous ne continuerez pas la poësie, votre livre est un livre isolé. Vous êtes jeune, jeune homme! vous m'apportez l'éternel recueil des premiers vers que font au sortir du collége tous les gens de lettres, auquel ils tiennent tout d'abord, et dont ils se moquent plus tard. Lousteau, votre ami, doit avoir un

poëme caché dans ses vieilles chaussettes. N'as-tu pas un poëme auquel tu as cru, Lousteau? dit Dauriat en jetant sur Étienne un fin regard de compère.

— Eh! comment pourrais-je écrire en prose? dit Lousteau.

— Eh! bien, vous le voyez, il ne m'en a jamais parlé; mais notre ami connaît la librairie et les affaires, reprit Dauriat. Pour moi, la question, dit-il en câlinant Lucien, n'est pas de savoir si vous êtes un grand poëte; vous avez beaucoup, mais beaucoup de mérite; si je commençais la librairie, je commettrais la faute de vous éditer. Mais d'abord, aujourd'hui, mes commanditaires et mes bailleurs de fonds me couperaient les vivres; il suffit que j'y aie perdu vingt mille francs l'année dernière pour qu'ils ne veuillent entendre à aucune poësie, et ils sont mes maîtres. Néanmoins la question n'est pas là. J'admets que vous soyez un grand poëte, serez-vous fécond? Pondrez-vous régulièrement des sonnets? Deviendrez-vous dix volumes? Serez-vous une affaire? Eh! bien, non, vous serez un délicieux prosateur; vous avez trop d'esprit pour le gâter par des chevilles, vous avez à gagner trente mille francs par an dans les journaux, et vous ne les troquerez pas contre trois mille francs que vous donneront très-difficilement vos hémistiches, vos strophes et autres ficharades!

— Vous savez, Dauriat, que monsieur est du journal, dit Lousteau.

— Oui, répondit Dauriat, j'ai lu son article; et, dans son intérêt bien entendu, je lui refuse les *Marguerites!* Oui, monsieur, je vous aurai donné plus d'argent dans six mois d'ici pour les articles que j'irai vous demander que pour votre poësie invendable!

— Et la gloire? s'écria Lucien.

Dauriat et Lousteau se mirent à rire.

— Dam! dit Lousteau, ça conserve des illusions.

— La gloire, répondit Dauriat, c'est dix ans de per-

sistance et une alternative de cent mille francs de perte ou de gain pour le libraire. Si vous trouvez des fous qui impriment vos poësies, dans un an d'ici vous aurez de l'estime pour moi en apprenant le résultat de leur opération.

— Vous avez là le manuscrit? dit Lucien froidement.

— Le voici, mon ami, répondit Dauriat dont les façons avec Lucien s'étaient déjà singulièrement édulcorées.

Lucien prit le rouleau sans regarder l'état dans lequel était la ficelle, tant Dauriat avait l'air d'avoir lu les *Marguerites*. Il sortit avec Lousteau sans paraître ni consterné ni mécontent. Dauriat accompagna les deux amis dans la boutique en parlant de son journal et de celui de Lousteau. Lucien jouait négligemment avec le manuscrit des *Marguerites*.

— Tu crois que Dauriat a lu ou fait lire tes sonnets? lui dit Étienne à l'oreille.

— Oui, dit Lucien.

— Regarde les scellés.

Lucien aperçut l'encre et la ficelle dans un état de conjonction parfaite.

— Quel sonnet avez-vous le plus particulièrement remarqué? dit Lucien au libraire en pâlissant de colère et de rage.

— Ils sont tous remarquables, mon ami, répondit Dauriat, mais celui sur la marguerite est délicieux, il se termine par une pensée fine et très-délicate. Là, j'ai deviné le succès que votre prose doit obtenir. Aussi vous ai-je recommandé sur-le-champ à Finot. Faites-nous des articles, nous les paierons bien. Voyez-vous, penser à la gloire, c'est fort beau, mais n'oubliez pas le solide, et prenez tout ce qui se présentera. Quand vous serez riche, vous ferez des vers.

Le poëte sortit brusquement dans les Galeries pour ne pas éclater, il était furieux. — Eh! bien, enfant, dit Lousteau qui le suivit, sois donc calme, accepte les hommes

pour ce qu'ils sont, des moyens. Veux-tu prendre ta revanche ?

— A tout prix, dit le poëte.

— Voici un exemplaire du livre de Nathan que Dauriat vient de me donner, la seconde édition paraît demain, relis cet ouvrage et broche un article qui le démolisse. Félicien Vernou ne peut souffrir Nathan dont le succès nuit, à ce qu'il croit, au futur succès de son ouvrage. Une des manies de ces petits esprits est d'imaginer que, sous le soleil, il n'y a pas de place pour deux succès. Aussi fera-t-il mettre ton article dans le grand journal auquel il travaille.

— Mais que peut-on dire contre ce livre? Il est beau, s'écria Lucien.

— Ha! çà, mon cher, apprends ton métier, dit en riant Lousteau. Le livre, fût-il un chef-d'œuvre, doit devenir sous ta plume une stupide niaiserie, une œuvre dangereuse et malsaine.

— Mais comment ?

— Tu changeras les beautés en défauts.

— Je suis incapable d'un pareil tour de force.

— Mon cher, un journaliste est un acrobate, il faut t'habituer aux inconvénients de l'état. Tiens, je suis bon enfant, moi! voici la manière de procéder en semblable occurrence. Attention, mon petit! Tu commenceras par trouver l'œuvre belle, et tu peux t'amuser à écrire alors ce que tu en penses. Le public se dira : « Ce critique est sans jalousie, il sera sans doute impartial. » Dès lors le public tiendra ta critique pour consciencieuse. Après avoir conquis l'estime de ton lecteur, tu regretteras d'avoir à blâmer le système dans lequel de semblables livres vont faire entrer la littérature française. La France, diras-tu, ne gouverne-t-elle pas l'intelligence du monde entier? Jusqu'aujourd'hui, de siècle en siècle, les écrivains français maintenaient l'Europe dans la voie de l'analyse, de l'examen philosophique, par la puissance du style et par

la forme originale qu'ils donnaient aux idées. Ici, tu places, pour le bourgeois, un éloge de Voltaire, de Rousseau, de Diderot, de Montesquieu, de Buffon. Tu expliqueras combien en France la langue est impitoyable, tu prouveras qu'elle est un vernis étendu sur la pensée. Tu lâcheras des axiomes, comme : « Un grand écrivain en France est toujours un grand homme, il est tenu par la langue à toujours penser; il n'en est pas ainsi dans les autres pays, etc. » Tu démontreras ta proposition en comparant Rabener, un moraliste satirique allemand*, à La Bruyère. Il n'y a rien qui pose un critique comme de parler d'un auteur étranger inconnu. Kant est le piédestal de Cousin. Une fois sur ce terrain, tu lances un mot qui résume et explique aux niais le système de nos hommes de génie du dernier siècle, en appelant leur littérature une *littérature idéée.* Armé de ce mot, tu jettes tous les morts illustres à la tête des auteurs vivants. Tu expliques alors que de nos jours il se produit une nouvelle littérature où l'on abuse du dialogue (la plus facile des formes littéraires), et des descriptions qui dispensent de penser. Tu opposeras les romans de Voltaire, de Diderot, de Sterne, de Lesage, si substantiels, si incisifs, au roman moderne où tout se traduit par des images, et que Walter Scott a beaucoup trop *dramatisé.* Dans un pareil genre, il n'y a place que pour l'inventeur. Le roman à la Walter Scott est un genre et non un système, diras-tu. Tu foudroieras ce genre funeste où l'on délaie les idées, où elles sont passées au laminoir, genre accessible à tous les esprits, genre où chacun peut devenir auteur à bon marché, genre que tu nommeras enfin la *littérature imagée.* Tu feras tomber cette argumentation sur Nathan, en démontrant qu'il est un imitateur et n'a que l'apparence du talent. Le grand style serré du dix-huitième siècle manque à son livre, tu prouveras que l'auteur y a substitué les événements aux sentiments. Le mouvement n'est pas la vie, le tableau n'est pas l'idée! Lâche de ces sentences-là, le public les répète. Malgré le mérite

de cette œuvre, elle te paraît alors fatale et dangereuse, elle ouvre les portes du Temple de la Gloire à la foule, et tu feras apercevoir dans le lointain une armée de petits auteurs empressés d'imiter cette forme si facile. Ici tu pourras te livrer dès lors à de tonnantes lamentations sur la décadence du goût, et tu glisseras l'éloge de MM. Étienne, Jouy, Tissot, Gosse, Duval, Jay, Benjamin Constant, Aignan, Baour-Lormian, Villemain*, les coryphées du parti libéral napoléonien, sous la protection desquels se trouve le journal de Vernou. Tu montreras cette glorieuse phalange résistant à l'invasion des romantiques, tenant pour l'idée et le style contre l'image et le bavardage, continuant l'école voltairienne et s'opposant à l'école anglaise et allemande, de même que les dix-sept orateurs de la Gauche combattent pour la nation contre les Ultras de la Droite. Protégé par ces noms révérés de l'immense majorité des Français qui seront toujours pour l'Opposition de la Gauche, tu peux écraser Nathan dont l'ouvrage, quoique renfermant des beautés supérieures, donne en France droit de bourgeoisie à une littérature sans idées. Dès lors, il ne s'agit plus de Nathan ni de son livre, comprends-tu? mais de la gloire de la France. Le devoir des plumes honnêtes et courageuses est de s'opposer vivement à ces importations étrangères. Là, tu flattes l'abonné. Selon toi, la France est une fine commère, il n'est pas facile de la surprendre. Si le libraire a, par des raisons dans lesquelles tu ne veux pas entrer, escamoté un succès, le vrai public a bientôt fait justice des erreurs causées par les cinq cents niais qui composent son avant-garde. Tu diras qu'après avoir eu le bonheur de vendre une édition de ce livre, le libraire est bien audacieux d'en faire une seconde, et tu regretteras qu'un si habile éditeur connaisse si peu les instincts du pays. Voilà tes masses. Saupoudre-moi d'esprit ces raisonnements, relève-les par un petit filet de vinaigre, et Dauriat est frit dans la poêle aux articles. Mais n'oublie pas de terminer en ayant l'air

de plaindre dans Nathan l'erreur d'un homme à qui, s'il quitte cette voie, la littérature contemporaine devra de belles œuvres.

Lucien fut stupéfait en entendant parler Lousteau : à la parole du journaliste, il lui tombait des écailles des yeux, il découvrait des vérités littéraires qu'il n'avait même pas soupçonnées.

— Mais ce que tu me dis, s'écria-t-il, est plein de raison et de justesse.

— Sans cela, pourrais-tu battre en brèche le livre de Nathan ? dit Lousteau. Voilà, mon petit, une première forme d'article qu'on emploie pour démolir un ouvrage. C'est le pic du critique. Mais il y a bien d'autres formules! ton éducation se fera. Quand tu seras obligé de parler absolument d'un homme que tu n'aimeras pas, quelquefois les propriétaires, les rédacteurs en chef d'un journal ont la main forcée, tu déploieras les négations de ce que nous appelons l'article de fonds. On met en tête de l'article, le titre du livre dont on veut que vous vous occupiez; on commence par des considérations générales dans lesquelles on peut parler des Grecs et des Romains, puis on dit à la fin : « Ces considérations nous ramènent au livre de monsieur un tel, qui sera la matière d'un second article. » Et le second article ne paraît jamais. On étouffe ainsi le livre entre deux promesses. Ici, tu ne fais pas un article contre Nathan, mais contre Dauriat; il faut un coup de pic. Sur un bel ouvrage, le pic n'entame rien, et il entre dans un mauvais livre jusqu'au cœur : au premier cas, il ne blesse que le libraire; et dans le second, il rend service au public. Ces formes de critique littéraire s'emploient également dans la critique politique.

La cruelle leçon d'Étienne ouvrait des cases dans l'imagination de Lucien qui comprit admirablement ce métier.

— Allons au journal, dit Lousteau, nous y trouverons nos amis, et nous conviendrons d'une charge à fond de train contre Nathan, et ça les fera rire, tu verras.

Arrivés rue Saint-Fiacre, ils montèrent ensemble à la mansarde où se faisait le journal, et Lucien fut aussi surpris que ravi de voir l'espèce de joie avec laquelle ses camarades convinrent de démolir le livre de Nathan. Hector Merlin prit un carré de papier, et il écrivit ces lignes qu'il alla porter à son journal.

On annonce une seconde édition du livre de monsieur Nathan. Nous comptions garder le silence sur cet ouvrage, mais cette apparence du succès nous oblige à publier un article, moins sur l'œuvre que sur la tendance de la jeune littérature.

En tête des plaisanteries pour le numéro du lendemain, Lousteau mit cette phrase.

*** *Le libraire Dauriat publie une seconde édition du livre de monsieur Nathan ? Il ne connaît donc pas le proverbe du Palais :* NON BIS IN IDEM. *Honneur au courage malheureux !*

Les paroles d'Étienne avaient été comme un flambeau pour Lucien, à qui le désir de se venger de Dauriat tint lieu de conscience et d'inspiration. Trois jours après, pendant lesquels il ne sortit pas de la chambre de Coralie où il travaillait au coin du feu, servi par Bérénice, et caressé dans ses moments de lassitude par l'attentive et silencieuse Coralie, Lucien mit au net un article critique, d'environ trois colonnes, où il s'était élevé à une hauteur surprenante. Il courut au journal, il était neuf heures du soir, il y trouva les rédacteurs et leur lut son travail. Il fut écouté sérieusement. Félicien ne dit pas un mot, il prit le manuscrit et dégringola les escaliers.

— Que lui prend-il ? s'écria Lucien.

— Il porte ton article à l'imprimerie ! dit Hector Merlin, c'est un chef-d'œuvre où il n'y a ni un mot à retrancher, ni une ligne à ajouter.

— Il ne faut que te montrer le chemin ! dit Lousteau.

— Je voudrais voir la mine que fera Nathan demain

en lisant cela, dit un autre rédacteur sur la figure duquel éclatait une douce satisfaction.

— Il faut être votre ami, dit Hector Merlin.

— C'est donc bien? demanda vivement Lucien.

— Blondet et Vignon s'en trouveront mal, dit Lousteau.

— Voici, reprit Lucien, un petit article que j'ai broché pour vous, et qui peut, en cas de succès, fournir une série de compositions semblables.

— Lisez-nous cela, dit Lousteau.

Lucien leur lut alors un de ces délicieux articles qui firent la fortune de ce petit journal, et où en deux colonnes il peignait un des menus détails de la vie parisienne, une figure, un type, un événement normal, ou quelques singularités. Cet échantillon, intitulé : *Les passants de Paris,* était écrit dans cette manière neuve et originale où la pensée résultait du choc des mots, où le cliquetis des adverbes et des adjectifs réveillait l'attention. Cet article était aussi différent de l'article grave et profond sur Nathan, que les *Lettres Persanes* diffèrent de *L'Esprit des Lois.*

— Tu es né journaliste, lui dit Lousteau. Cela passera demain, fais-en tant que tu voudras.

— Ah! çà, dit Merlin, Dauriat est furieux des deux obus que nous avons lancés dans son magasin. Je viens de chez lui; il fulminait des imprécations, il s'emportait contre Finot qui lui disait t'avoir vendu son journal. Moi, je l'ai pris à part, et je lui ai coulé ces mots dans l'oreille : « Les *Marguerites* vous coûteront cher! Il vous arrive un homme de talent, et vous l'envoyez promener quand nous l'accueillons à bras ouverts. »

— Dauriat sera foudroyé par l'article que nous venons d'entendre, dit Lousteau à Lucien. Tu vois, mon enfant, ce qu'est le journal? Mais ta vengeance marche! Le baron Châtelet est venu demander ce matin ton adresse, il y a eu ce matin un article sanglant contre lui, l'ex-beau a une tête faible, il est au désespoir. Tu n'as pas lu le journal?

l'article est très-drôle. Vois? *Convoi du Héron pleuré par la Seiche.* Madame de Bargeton est décidément appelée l'*os de la Seiche* dans le monde et Châtelet n'est plus nommé que le *baron Héron.*

Lucien prit le journal et ne put s'empêcher de rire en lisant ce petit chef-d'œuvre de plaisanterie dû à Vernou.

— Ils vont capituler, dit Hector Merlin.

Lucien participa joyeusement à quelques-uns des bons mots et des traits avec lesquels on terminait le journal, en causant et fumant, en racontant les aventures de la journée, les ridicules des camarades ou quelques nouveaux détails sur leur caractère. Cette conversation éminemment moqueuse, spirituelle, méchante mit Lucien au courant des mœurs et du personnel de la littérature.

— Pendant que l'on compose le journal, dit Lousteau, je vais aller faire un tour avec toi, te présenter à tous les contrôles et à toutes les coulisses des théâtres où tu as tes entrées; puis nous irons retrouver Florine et Coralie au Panorama-Dramatique où nous *folichonnerons* avec elles dans leurs loges.

Tous deux donc, bras dessus, bras dessous, ils allèrent de théâtre en théâtre, où Lucien fut intronisé comme rédacteur, complimenté par les directeurs, lorgné par les actrices qui tous avaient su l'importance qu'un seul article de lui venait de donner à Coralie et à Florine, engagées, l'une au Gymnase à douze mille francs par an, et l'autre à huit mille francs au Panorama. Ce fut autant de petites ovations qui grandirent Lucien à ses propres yeux, et lui donnèrent la mesure de sa puissance. A onze heures, les deux amis arrivèrent au Panorama-Dramatique où Lucien eut un air dégagé qui fit merveille. Nathan y était, Nathan tendit la main à Lucien qui la prit et la serra.

— Ah! çà, mes maîtres, dit-il en regardant Lucien et Lousteau, vous voulez donc m'enterrer?

— Attends donc à demain, mon cher, tu verras comment Lucien t'a empoigné! Parole d'honneur, tu seras

content. Quand la critique est aussi sérieuse que celle-là, un livre y gagne.

Lucien était rouge de honte.

— Est-ce dur? demanda Nathan.

— C'est grave, dit Lousteau.

— Il n'y aura donc pas de mal? reprit Nathan. Hector Merlin disait au foyer du Vaudeville que j'étais échiné.

— Laissez-le dire, et attendez, s'écria Lucien qui se sauva dans la loge de Coralie en suivant l'actrice au moment où elle quittait la scène dans son attrayant costume.

Le lendemain, au moment où Lucien déjeunait avec Coralie, il entendit un cabriolet dont le bruit net dans sa rue assez solitaire annonçait une élégante voiture, et dont le cheval avait cette allure déliée et cette manière d'arrêter qui trahit la race pure. De sa fenêtre, Lucien aperçut en effet le magnifique cheval anglais de Dauriat, et Dauriat qui tendait les guides à son groom avant de descendre.

— C'est le libraire, cria Lucien à sa maîtresse.

— Faites attendre, dit aussitôt Coralie à Bérénice.

Lucien sourit de l'aplomb de cette jeune fille qui s'identifiait si admirablement à ses intérêts, et revint l'embrasser avec une effusion vraie : elle avait eu de l'esprit. La promptitude de l'impertinent libraire, l'abaissement subit de ce prince des charlatans tenait à des circonstances presque entièrement oubliées, tant le commerce de la librairie s'est violemment transformé depuis quinze ans. De 1816 à 1827, époque à laquelle les cabinets littéraires, d'abord établis pour la lecture des journaux, entreprirent de donner à lire les livres nouveaux moyennant une rétribution, et où l'aggravation des lois fiscales sur la presse périodique fit créer l'Annonce, la librairie n'avait pas d'autres moyens de publication que les articles insérés ou dans les feuilletons ou dans le corps des journaux. Jusqu'en 1822, les journaux français paraissaient en feuilles d'une si médiocre étendue, que les grands journaux dépassaient à peine les dimensions des petits jour-

naux d'aujourd'hui. Pour résister à la tyrannie des journalistes, Dauriat et Ladvocat, les premiers, inventèrent ces affiches par lesquelles ils captèrent l'attention de Paris, en y déployant des caractères de fantaisie, des coloriages bizarres, des vignettes, et plus tard des lithographies qui firent de l'affiche un poëme pour les yeux et souvent une déception pour la bourse des amateurs. Les affiches devinrent si originales qu'un de ces maniaques appelés *collectionneurs* possède un recueil complet des affiches parisiennes. Ce moyen d'annonce, d'abord restreint aux vitres des boutiques et aux étalages des boulevards, mais plus tard étendu à la France entière, fut abandonné pour l'Annonce. Néanmoins l'affiche, qui frappe encore les yeux quand l'annonce et souvent l'œuvre sont oubliées, subsistera toujours, surtout depuis qu'on a trouvé le moyen de la peindre sur les murs. L'annonce, accessible à tous moyennant finance, et qui a converti la quatrième page des journaux en un champ aussi fertile pour le fisc que pour les spéculateurs, naquit sous les rigueurs du timbre, de la poste et des cautionnements. Ces restrictions inventées du temps de monsieur de Villèle, qui aurait pu tuer alors les journaux en les vulgarisant, créèrent au contraire des espèces de priviléges en rendant la fondation d'un journal presque impossible. En 1821, les journaux avaient donc droit de vie et de mort sur les conceptions de la pensée et sur les entreprises de la librairie. Une annonce de quelques lignes insérées aux Faits-Paris se payait horriblement cher. Les intrigues étaient si multipliées au sein des bureaux de rédaction, et le soir sur le champ de bataille des imprimeries, à l'heure où la *mise en page* décidait de l'admission ou du rejet de tel ou tel article, que les fortes maisons de librairie avaient à leur solde un homme de lettres pour rédiger ces petits articles où il fallait faire entrer beaucoup d'idées en peu de mots. Ces journalistes obscurs, payés seulement après l'insertion, restaient souvent pendant la nuit aux imprimeries pour voir mettre sous

presse, soit les grands articles obtenus, Dieu sait comme! soit ces quelques lignes qui prirent depuis le nom de *réclames*. Aujourd'hui, les mœurs de la littérature et de la librairie ont si fort changé, que beaucoup de gens traiteraient de fables les immenses efforts, les séductions, les lâchetés, les intrigues que la nécessité d'obtenir ces réclames inspirait aux libraires, aux auteurs, aux martyrs de la gloire, à tous les forçats condamnés au succès à perpétuité. Dîners, cajoleries, présents, tout était mis en usage auprès des journalistes, L'anecdote suivante expliquera mieux que toutes les assertions l'étroite alliance de la critique et de la librairie.

Un homme de haut style et visant à devenir homme d'État, dans ce temps-là jeune, galant et rédacteur d'un grand journal, devint le bien-aimé d'une fameuse maison de librairie. Un jour, un dimanche, à la campagne où l'opulent libraire fêtait les principaux rédacteurs des journaux, la maîtresse de la maison, alors jeune et jolie, emmena dans son parc l'illustre écrivain. Le premier commis, Allemand froid, grave et méthodique, ne pensant qu'aux affaires, se promenait un feuilletoniste sous le bras, en causant d'une entreprise sur laquelle il le consultait; la causerie les mène hors du parc, ils atteignent les bois. Au fond d'un fourré, l'Allemand voit quelque chose qui ressemble à sa patronne; il prend son lorgnon, fait signe au jeune rédacteur de se taire, de s'en aller, et retourne lui-même avec précaution sur ses pas. — Qu'avez-vous vu? lui demanda l'écrivain. — Presque rien, répondit-il. Notre grand article passe. Demain nous aurons au moins trois colonnes aux *Débats*.

Un autre fait expliquera cette puissance des articles. Un livre de monsieur de Chateaubriand sur le dernier des Stuarts* était dans un magasin à l'état de rossignol. Un seul article écrit par un jeune homme dans le *Journal des Débats* fit vendre ce livre en une semaine. Par un temps où, pour lire un livre, il fallait l'acheter et non le louer,

on débitait dix mille exemplaires de certains ouvrages libéraux, vantés par toutes les feuilles de l'Opposition; mais aussi la contre-façon belge n'existait pas encore. Les attaques préparatoires des amis de Lucien et son article avaient la vertu d'arrêter la vente du livre de Nathan. Nathan ne souffrait que dans son amour-propre, il n'avait rien à perdre, il était payé; mais Dauriat pouvait perdre trente mille francs. En effet le commerce de la librairie dite de *nouveautés* se résume dans ce théorème commercial : une rame de papier blanc vaut quinze francs, imprimée elle vaut, selon le succès, ou cent sous ou cent écus. Un article pour ou contre, dans ce temps-là, décidait souvent cette question financière. Dauriat, qui avait cinq cents rames à vendre, accourait donc pour capituler avec Lucien. De Sultan, le libraire devenait esclave. Après avoir attendu pendant quelque temps en murmurant, en faisant le plus de bruit possible et parlementant avec Bérénice, il obtint de parler à Lucien. Ce fier libraire prit l'air riant des courtisans quand ils entrent à la cour, mais mêlé de suffisance et de bonhomie.

— Ne vous dérangez pas, mes chers amours! dit-il. Sont-ils gentils, ces deux tourtereaux! vous me faites l'effet de deux colombes! Qui dirait, mademoiselle, que cet homme, qui a l'air d'une jeune fille, est un tigre à griffes d'acier qui vous déchire une réputation comme il doit déchirer vos peignoirs quand vous tardez à les ôter. Et il se mit à rire sans achever sa plaisanterie. Mon petit, dit-il en continuant et s'asseyant auprès de Lucien... Mademoiselle, je suis Dauriat, dit-il en s'interrompant.

Le libraire jugea nécessaire de lâcher le coup de pistolet de son nom, en ne se trouvant pas assez bien reçu par Coralie.

— Monsieur, avez-vous déjeuné, voulez-vous nous tenir compagnie? dit l'actrice.

— Mais oui, nous causerons mieux à table, répondit Dauriat. D'ailleurs, en acceptant votre déjeuner, j'aurai le

droit de vous avoir à dîner avec mon ami Lucien, car nous devons maintenant être amis comme le gant et la main.

— Bérénice ! des huîtres, des citrons, du beurre frais, et du vin de Champagne, dit Coralie.

— Vous êtes homme de trop d'esprit pour ne pas savoir ce qui m'amène, dit Dauriat en regardant Lucien.

— Vous venez acheter mon recueil de sonnets ?

— Précisément, répondit Dauriat. Avant tout, déposons les armes de part et d'autre.

Il tira de sa poche un élégant porte-feuille, prit trois billets de mille francs, les mit sur une assiette, et les offrit à Lucien d'un air courtisanesque en lui disant : « Monsieur est-il content ? »

— Oui, dit le poëte qui se sentit inondé par une béatitude inconnue à l'aspect de cette somme inespérée.

Lucien se contint, mais il avait envie de chanter, de sauter, il croyait à la Lampe Merveilleuse, aux Enchanteurs ; il croyait enfin à son génie.

— Ainsi, les *Marguerites* sont à moi ? dit le libraire. Mais vous n'attaquerez jamais aucune de mes publications.

— Les *Marguerites* sont à vous, mais je ne puis engager ma plume, elle est à mes amis, comme la leur est à moi.

— Mais, enfin, vous devenez un de mes auteurs. Tous mes auteurs sont mes amis. Ainsi vous ne nuirez pas à mes affaires sans que je sois averti des attaques afin que je puisse les prévenir.

— D'accord.

— A votre gloire ! dit Dauriat en haussant son verre.

— Je vois bien que vous avez lu les *Marguerites*, dit Lucien.

Dauriat ne se déconcerta pas.

— Mon petit, acheter les *Marguerites* sans les con-

naître est la plus belle flatterie que puisse se permettre un libraire. Dans six mois, vous serez un grand poëte; vous aurez des articles, on vous craint, je n'aurai rien à faire pour vendre votre livre. Je suis aujourd'hui le même négociant d'il y a quatre jours. Ce n'est pas moi qui ai changé, mais vous : la semaine dernière, vos sonnets étaient pour moi comme des feuilles de choux, aujourd'hui votre position en a fait des *Messéniennes.*

— Eh! bien, dit Lucien que le plaisir sultanesque d'avoir une belle maîtresse et que la certitude de son succès rendait railleur et adorablement impertinent, si vous n'avez pas lu mes sonnets, vous avez lu mon article.

— Oui, mon ami, sans cela serais-je venu si promptement? Il est malheureusement très-beau, ce terrible article. Ah! vous avez un immense talent, mon petit. Croyez-moi, profitez de la vogue, dit-il avec une bonhomie qui cachait la profonde impertinence du mot. Mais avez-vous reçu le journal, l'avez-vous lu?

— Pas encore, dit Lucien, et cependant voilà la première fois que je publie un grand morceau de prose; mais Hector l'aura fait adresser chez moi, rue Charlot.

— Tiens, lis, dit Dauriat en imitant Talma dans *Manlius**.

Lucien prit la feuille que Coralie lui arracha.

— A moi les prémices de votre plume, vous savez bien, dit-elle en riant.

Dauriat fut étrangement flatteur et courtisan, il craignait Lucien, il l'invita donc avec Coralie à un grand dîner qu'il donnait aux journalistes vers la fin de la semaine. Il emporta le manuscrit des *Marguerites* en disant à *son* poëte de passer quand il lui plairait aux Galeries-de-Bois pour signer le traité qu'il tiendrait prêt. Toujours fidèle aux façons royales par lesquelles il essayait d'en imposer aux gens superficiels, et de passer plutôt pour un Mécène que pour un libraire, il laissa les trois mille francs sans en prendre de reçu, refusa la quittance offerte par

Lucien en faisant un geste de nonchalance, et partit en baisant la main à Coralie.

— Eh! bien, mon amour, aurais-tu vu beaucoup de ces chiffons-là, si tu étais resté dans ton trou de la rue de Cluny à marauder dans tes bouquins de la bibliothèque Sainte-Geneviève? dit Coralie à Lucien qui lui avait raconté toute son existence. Tiens, tes petits amis de la rue des Quatre-Vents me font l'effet d'être de grands *Jobards!*

Ses frères du Cénacle étaient des Jobards! et Lucien entendit cet arrêt en riant. Il avait lu son article imprimé, il venait de goûter cette ineffable joie des auteurs, ce premier plaisir d'amour-propre qui ne caresse l'esprit qu'une seule fois. En lisant et relisant son article, il en sentait mieux la portée et l'étendue. L'impression est aux manuscrits ce que le théâtre est aux femmes, elle met en lumière les beautés et les défauts; elle tue aussi bien qu'elle fait vivre; une faute saute alors aux yeux aussi vivement que les belles pensées. Lucien enivré ne songeait plus à Nathan, Nathan était son marchepied, il nageait dans la joie, il se voyait riche. Pour un enfant qui naguère descendait modestement les rampes de Beaulieu à Angoulême, revenait à l'Houmeau dans le grenier de Postel où toute la famille vivait avec douze cents francs par an, la somme apportée par Dauriat était le Potose. Un souvenir, bien vif encore, mais que les continuelles jouissances de la vie parisienne devaient éteindre, le ramena sur la place du Mûrier. Il se rappela sa belle, sa noble sœur Ève, son David et sa pauvre mère; aussitôt il envoya Bérénice changer un billet, et pendant ce temps il écrivit une petite lettre à sa famille; puis il dépêcha Bérénice aux Messageries en craignant de ne pouvoir, s'il tardait, donner les cinq cents francs qu'il adressait à sa mère. Pour lui, pour Coralie, cette restitution paraissait être une bonne action. L'actrice embrassa Lucien, elle le trouva le modèle des fils et des frères, elle le combla de caresses, car ces sortes

de traits enchantent ces bonnes filles qui toutes ont le cœur sur la main.

— Nous avons maintenant, lui dit-elle, un dîner tous les jours pendant une semaine, nous allons faire un petit carnaval, tu as bien assez travaillé.

Coralie, en femme qui voulait jouir de la beauté d'un homme que toutes les femmes allaient lui envier, le ramena chez Staub, elle ne trouvait pas Lucien assez bien habillé. De là, les deux amants allèrent au bois de Boulogne, et revinrent dîner chez madame du Val-Noble où Lucien trouva Rastignac, Bixiou, des Lupeaulx, Finot, Blondet, Vignon, le baron de Nucingen, Beaudenord, Philippe Bridau, Conti le grand musicien, tout le monde des artistes, des spéculateurs, des gens qui veulent opposer de grandes émotions à de grands travaux, et qui tous accueillirent Lucien à merveille. Lucien, sûr de lui, déploya son esprit comme s'il n'en faisait pas commerce, et fut proclamé *homme fort*, éloge à la mode entre ces demi-camarades.

— Oh! il faudra voir ce qu'il a dans le ventre, dit Théodore Gaillard à l'un des poëtes protégés par la cour qui songeait à fonder un petit journal royaliste appelé plus tard le *Réveil*.

Après le dîner, les deux journalistes accompagnèrent leurs maîtresses à l'Opéra, où Merlin avait une loge, et où toute la compagnie se rendit. Ainsi Lucien reparut triomphant là où, quelques mois auparavant, il était lourdement tombé. Il se produisit au foyer donnant le bras à Merlin et à Blondet, regardant en face les dandies qui naguère l'avaient mystifié. Il tenait Châtelet sous ses pieds! De Marsay, Vandenesse, Manerville, les lions de cette époque, échangèrent alors quelques airs insolents avec lui. Certes, il avait été question du beau, de l'élégant Lucien dans la loge de madame d'Espard, où Rastignac fit une longue visite, car la marquise et madame de Bargeton lorgnèrent Coralie. Lucien excitait-il un regret dans le

cœur de madame de Bargeton? Cette pensée préoccupa le poëte : en voyant la Corinne d'Angoulême, un désir de vengeance agitait son cœur comme au jour où il avait essuyé le mépris de cette femme et de sa cousine aux Champs-Élysées.

— Êtes-vous venu de votre province avec une amulette? dit Blondet à Lucien en entrant quelques jours après vers onze heures chez Lucien qui n'était pas encore levé. Sa beauté, dit-il en montrant Lucien à Coralie qu'il baisa au front, fait des ravages depuis la cave jusqu'au grenier, en haut, en bas. Je viens vous mettre en réquisition, mon cher, dit-il en serrant la main au poëte, hier, aux Italiens, madame la comtesse de Montcornet a voulu que je vous présentasse chez elle. Vous ne refuserez pas une femme charmante, jeune, et chez qui vous trouverez l'élite du beau monde?

— Si Lucien est gentil, dit Coralie, il n'ira pas chez votre comtesse. Qu'a-t-il besoin de traîner sa cravate dans le monde? il s'y ennuierait.

— Voulez-vous le tenir en charte-privée? dit Blondet. Êtes-vous jalouse des femmes comme il faut?

— Oui, s'écria Coralie, elles sont pires que nous.

— Comment le sais-tu, ma petite chatte? dit Blondet.

— Par leurs maris, répondit-elle. Vous oubliez que j'ai eu de Marsay pendant six mois.

— Croyez-vous, mon enfant, dit Blondet, que je tienne beaucoup à introduire chez madame de Montcornet un homme aussi beau que le vôtre? Si vous vous y opposez, prenons que je n'ai rien dit. Mais il s'agit moins, je crois, de femme, que d'obtenir paix et miséricorde de Lucien à propos d'un pauvre diable, le plastron de son journal. Le baron Châtelet a la sottise de prendre des articles au sérieux. La marquise d'Espard, madame de Bargeton et le salon de la comtesse de Montcornet s'intéressent au Héron, et j'ai promis de réconcilier Laure et Pétrarque, madame de Bargeton et Lucien.

— Ah ! s'écria Lucien dont toutes les veines reçurent un sang plus frais et qui sentit l'enivrante jouissance de la vengeance satisfaite, j'ai donc le pied sur leur ventre ! Vous me faites adorer ma plume, adorer mes amis, adorer la fatale puissance de la Presse. Je n'ai pas encore fait d'article sur la Seiche et le Héron. J'irai, mon petit, dit-il en prenant Blondet par la taille, oui, j'irai, mais quand ce couple aura senti le poids de cette chose si légère ! Il prit la plume avec laquelle il avait écrit l'article sur Nathan et la brandit. Demain je leur lance deux petites colonnes à la tête. Après, nous verrons. Ne t'inquiète de rien, Coralie : il ne s'agit pas d'amour, mais de vengeance, et je la veux complète.

— Voilà un homme ! dit Blondet. Si tu savais, Lucien, combien il est rare de trouver une explosion semblable dans le monde blasé de Paris, tu pourrais t'apprécier. Tu seras un fier drôle, dit-il en se servant d'une expression un peu plus énergique, tu es dans la voie qui mène au pouvoir.

— Il arrivera, dit Coralie.

— Mais il a déjà fait bien du chemin en six semaines.

— Et quand il ne sera séparé de quelque sceptre que par l'épaisseur d'un cadavre, il pourra se faire un marchepied du corps de Coralie.

— Vous vous aimez comme au temps de l'âge d'or, dit Blondet. Je te fais mon compliment sur ton grand article, reprit-il en regardant Lucien, il est plein de choses neuves. Te voilà passé maître.

Lousteau vint avec Hector Merlin et Vernou voir Lucien, qui fut prodigieusement flatté d'être l'objet de leurs attentions. Félicien apportait cent francs à Lucien pour le prix de son article. Le journal avait senti la nécessité de rétribuer un travail si bien fait, afin de s'attacher l'auteur. Coralie, en voyant ce Chapitre de journalistes, avait envoyé commander un déjeuner au *Cadran-Bleu**, le restaurant le plus voisin ; elle les invita tous à passer dans sa

belle salle à manger quand Bérénice vint lui dire que tout était prêt. Au milieu du repas, quand le vin de Champagne eut monté toutes les têtes, la raison de la visite que faisaient à Lucien ses camarades se dévoila.

— Tu ne veux pas, lui dit Lousteau, te faire un ennemi de Nathan? Nathan est journaliste, il a des amis, il te jouerait un mauvais tour à ta première publication. N'as-tu pas *l'Archer de Charles IX* à vendre? Nous avons vu Nathan ce matin, il est au désespoir; mais tu vas lui faire un article où tu lui seringueras des éloges par la figure.

— Comment! après mon article contre son livre, vous voulez... demanda Lucien.

Émile Blondet, Hector Merlin, Étienne Lousteau, Félicien Vernou, tous interrompirent Lucien par un éclat de rire.

— Tu l'as invité à souper ici pour après-demain? lui dit Blondet.

— Ton article, lui dit Lousteau, n'est pas signé. Félicien, qui n'est pas si neuf que toi, n'a pas manqué d'y mettre au bas un C, avec lequel tu pourra désormais signer tes articles dans son journal, qui est Gauche pure. Nous sommes tous de l'Opposition. Félicien a eu la délicatesse de ne pas engager tes futures opinions. Dans la boutique d'Hector, dont le journal est Centre droit, tu pourras signer par un L. On est anonyme pour l'attaque, mais on signe très-bien l'éloge.

— Les signatures ne m'inquiètent pas, dit Lucien; mais je ne vois rien à dire en faveur du livre.

— Tu pensais donc ce que tu as écrit? dit Hector à Lucien.

— Oui.

— Ah! mon petit, dit Blondet, je te croyais plus fort! Non, ma parole d'honneur, en regardant ton front, je te douais d'une omnipotence semblable à celle des grands esprits, tous assez puissamment constitués pour pouvoir considérer toute chose dans sa double forme. Mon petit,

en littérature, chaque idée a son envers et son endroit; personne ne peut prendre sur lui d'affirmer quel est l'envers. Tout est bilatéral dans le domaine de la pensée. Les idées sont binaires. Janus est le mythe de la critique et le symbole du génie. Il n'y a que Dieu de triangulaire! Ce qui met Molière et Corneille hors ligne, n'est-ce pas la faculté de faire dire *oui* à Alceste et *non* à Philinte, à Octave et à Cinna. Rousseau, dans la *Nouvelle-Héloïse,* a écrit une lettre pour et une lettre contre le duel, oserais-tu prendre sur toi de déterminer sa véritable opinion? Qui de nous pourrait prononcer entre Clarisse et Lovelace, entre Hector et Achille? Quel est le héros d'Homère? quelle fut l'intention de Richardson? La critique doit contempler les œuvres sous tous leurs aspects. Enfin nous sommes de grands rapporteurs.

— Vous tenez donc à ce que vous écrivez? lui dit Vernou d'un air railleur. Mais nous sommes des marchands de phrases, et nous vivons de notre commerce. Quand vous voudrez faire une grande et belle œuvre, un livre enfin, vous pourrez y jeter vos pensées, votre âme, vous y attacher, le défendre; mais des articles lus aujourd'hui, oubliés demain, ça ne vaut à mes yeux que ce qu'on les paie. Si vous mettez de l'importance à de pareilles stupidités, vous ferez donc le signe de la croix et vous invoquerez l'Esprit saint pour écrire un prospectus!

Tous parurent étonnés de trouver à Lucien des scrupules et achevèrent de mettre en lambeaux sa robe prétexte pour lui passer la robe virile des journalistes.

— Sais-tu par quel mot s'est consolé Nathan après avoir lu ton article? dit Lousteau.

— Comment le saurais-je?

— Nathan s'est écrié : « Les petits articles passent, les grands ouvrages restent! » Cet homme viendra souper ici dans deux jours, il doit se prosterner à tes pieds, baiser ton ergot, et te dire que tu es un grand homme.

— Ce serait drôle, dit Lucien.

— Drôle! reprit Blondet, c'est nécessaire.

— Mes amis, je veux bien, dit Lucien un peu gris; mais comment faire?

— Eh! bien, dit Lousteau, écris pour le journal de Merlin trois belles colonnes où tu te réfuteras toi-même. Après avoir joui de la fureur de Nathan, nous venons de lui dire qu'il nous devrait bientôt des remercîments pour la polémique serrée à l'aide de laquelle nous allions faire enlever son livre en huit jours. Dans ce moment-ci, tu es, à ses yeux, un espion, une canaille, un drôle; après-demain tu seras un grand homme, une tête forte, un homme de Plutarque! Nathan t'embrassera comme son meilleur ami. Dauriat est venu, tu as trois billets de mille francs : le tour est fait. Maintenant il te faut l'estime et l'amitié de Nathan. Il ne doit y avoir d'attrapé que le libraire. Nous ne devons immoler et poursuivre que nos ennemis. S'il s'agissait d'un homme qui eût conquis un nom sans nous, d'un talent incommode et qu'il fallût annuler, nous ne ferions pas de réplique semblable; mais Nathan est un de nos amis, Blondet l'avait fait attaquer dans le *Mercure** pour se donner le plaisir de répondre dans les *Débats*. Aussi la première édition du livre s'est-elle enlevée!

— Mes amis, foi d'honnête homme, je suis incapable d'écrire deux mots d'éloge sur ce livre...

— Tu auras encore cent francs, dit Merlin, Nathan t'aura déjà rapporté dix louis, sans compter un article que tu peux faire dans la Revue de Finot, et qui te sera payé cent francs par Dauriat et cent francs par la Revue : total, vingt louis!

— Mais que dire? demanda Lucien.

— Voici comment tu peux t'en tirer, mon enfant, répondit Blondet en se recueillant. L'envie, qui s'attache à toutes les belles œuvres, comme le ver aux bons fruits, a essayé de mordre sur ce livre, diras-tu. Pour y trouver des défauts, la critique a été forcée d'inventer des théories à propos de ce livre, de distinguer deux littératures : celle

qui se livre aux idées et celle qui s'adonne aux images. Là, mon petit, tu diras que le dernier degré de l'art littéraire est d'empreindre l'idée dans l'image. En essayant de prouver que l'image est toute la poësie, tu te plaindras du peu de poësie que comporte notre langue, tu parleras des reproches que nous font les étrangers sur le *positivisme* de notre style, et tu loueras monsieur de Canalis et Nathan des services qu'ils rendent à la France en déprosaïsant son langage. Accable ta précédente argumentation en faisant voir que nous sommes en progrès sur le dix-huitième siècle. Invente le *Progrès* (une adorable mystification à faire aux bourgeois)! Notre jeune littérature procède par tableaux où se concentrent tous les genres, la comédie et le drame, les descriptions, les caractères, le dialogue sertis par les nœuds brillants d'une intrigue intéressante. Le roman, qui veut le sentiment, le style et l'image, est la création moderne la plus immense. Il succède à la comédie qui, dans les mœurs modernes, n'est plus possible avec ses vieilles lois. Il embrasse le fait et l'idée dans ses inventions qui exigent l'esprit de La Bruyère et sa morale incisive, les caractères traités comme l'entendait Molière, les grandes machines de Shakspeare et la peinture des nuances les plus délicates de la passion, unique trésor que nous aient laissé nos devanciers. Aussi le roman est-il bien supérieur à la discussion froide et mathématique, à la sèche analyse du dix-huitième siècle. Le roman, diras-tu sentencieusement, est une épopée amusante. Cite *Corinne,* appuie-toi sur madame de Staël. Le dix-huitième siècle a tout mis en question, le dix-neuvième est chargé de conclure : aussi conclut-il par des réalités; mais par des réalités qui vivent et qui marchent; enfin il met en jeu la passion, élément inconnu à Voltaire. Tirade contre Voltaire. Quant à Rousseau, il n'a fait qu'habiller des raisonnements et des systèmes. Julie et Claire sont des entéléchies, elles n'ont ni chair ni os. Tu peux démancher sur ce thème et dire que nous devons à la paix, aux Bourbons, une littérature jeune

et originale, car tu écris dans un journal Centre droit. Moque-toi des faiseurs de systèmes. Enfin tu peux t'écrier par un beau mouvement : Voilà bien des erreurs, bien des mensonges chez notre confrère ! et pourquoi ? pour déprécier une belle œuvre, pour tromper le public et arriver à cette conclusion : Un livre qui se vend ne se vend pas. *Prob pudor !* lâche *Prob pudor !* ce juron honnête anime le lecteur. Enfin annonce la décadence de la critique ! Conclusion : Il n'y a qu'une seule littérature, celle des livres amusants. Nathan est entré dans une voie nouvelle, il a compris son époque et répond à ses besoins. Le besoin de l'époque est le drame. Le drame est le vœu d'un siècle où la politique est un mimodrame perpétuel. N'avons-nous pas vu en vingt ans, diras-tu, les quatre drames de la Révolution, du Directoire, de l'Empire et de la Restauration ? De là, tu roules dans le dithyrambe de l'éloge, et la seconde édition s'enlève. Voici comme : samedi prochain, tu feras une feuille dans notre Revue, et tu la signeras DE RUBEMPRÉ en toutes lettres. Dans ce dernier article, tu diras : Le propre des belles œuvres est de soulever d'amples discussions. Cette semaine tel journal a dit telle chose du livre de Nathan, tel autre lui a vigoureusement répondu. Tu critiques les deux critiques *C.* et *L.,* tu me dis en passant une politesse à propos du premier article que j'ai fait aux *Débats,* et tu finis en affirmant que l'œuvre de Nathan est le plus beau livre de l'époque. C'est comme si tu ne disais rien, on dit cela de tous les livres. Tu auras gagné quatre cents francs dans ta semaine, outre le plaisir d'écrire la vérité quelque part. Les gens sensés donneront raison ou à C. ou à L. ou à Rubempré, peut-être à tous trois ! La mythologie, qui certes est une des plus grandes inventions humaines, a mis la Vérité dans le fond d'un puits, ne faut-il pas des seaux pour l'en tirer ? tu en auras donné trois pour un au public ? Voilà, mon enfant. Marche !

Lucien fut étourdi, Blondet l'embrassa sur les deux joues en lui disant : « Je vais à ma boutique. »

Chacun s'en alla à sa boutique. Pour ces hommes forts, le journal n'était qu'une boutique. Tous devaient se revoir le soir aux Galeries-de-Bois, où Lucien irait signer son traité chez Dauriat. Florine et Lousteau, Lucien et Coralie, Blondet et Finot dînaient au Palais-Royal, où Du Bruel traitait le directeur du Panorama-Dramatique.

— Ils ont raison! s'écria Lucien quand il fut seul avec Coralie, les hommes doivent être des moyens entre les mains des gens forts. Quatre cents francs pour trois articles! Doguereau me les donnait à peine pour un livre qui m'a coûté deux ans de travail.

— Fais de la critique, dit Coralie, amuse-toi! Est-ce que je ne suis pas ce soir en Andalouse, demain ne me mettrai-je pas en bohémienne, un autre jour en homme? Fais comme moi, donne-leur des grimaces pour leur argent, et vivons heureux.

Lucien, épris du paradoxe, fit monter son esprit sur ce mulet capricieux, fils de Pégase et de l'ânesse de Balaam. Il se mit à galoper dans les champs de la pensée pendant sa promenade au Bois, et découvrit des beautés originales dans la thèse de Blondet. Il dîna comme dînent les gens heureux, il signa chez Dauriat un traité par lequel il lui cédait en toute propriété le manuscrit des *Marguerites* sans y apercevoir aucun inconvénient; puis il alla faire un tour au journal, où il brocha deux colonnes, et revint rue de Vendôme*. Le lendemain matin, il se trouva que les idées de la veille avaient germé dans sa tête, comme il arrive chez tous les esprits pleins de sève dont les facultés ont encore peu servi. Lucien éprouva du plaisir à méditer ce nouvel article, il s'y mit avec ardeur. Sous sa plume se rencontrèrent les beautés que fait naître la contradiction. Il fut spirituel et moqueur, il s'éleva même à des considérations neuves sur le sentiment, sur l'idée et l'image en littérature. Ingénieux et fin, il retrouva, pour louer Nathan, ses premières impressions à la lecture du livre au cabinet littéraire de la cour du Commerce. De sanglant et

âpre critique, de moqueur comique, il devint poëte en quelques phrases qui se balancèrent majestueusement comme un encensoir chargé de parfums vers l'autel.

— Cent francs, Coralie! dit-il en montrant les huit feuillets de papier écrits pendant qu'elle s'habillait.

Dans la verve où il était, il fit à petites plumées l'article terrible promis à Blondet contre Châtelet et madame de Bargeton. Il goûta pendant cette matinée l'un des plaisirs secrets les plus vifs des journalistes, celui d'aiguiser l'épigramme, d'en polir la lame froide qui trouve sa gaîne dans le cœur de la victime, et de sculpter le manche pour les lecteurs. Le public admire le travail spirituel de cette poignée, il n'y entend pas malice, il ignore que l'acier du bon mot altéré de vengeance barbote dans un amour-propre fouillé savamment, blessé de mille coups. Cet horrible plaisir, sombre et solitaire, dégusté sans témoins, est comme un duel avec un absent, tué à distance avec le tuyau d'une plume, comme si le journaliste avait la puissance fantastique accordée aux désirs de ceux qui possèdent des talismans dans les contes arabes. L'épigramme est l'esprit de la haine, de la haine qui hérite de toutes les mauvaises passions de l'homme, de même que l'amour concentre toutes ses bonnes qualités. Aussi n'est-il pas d'homme qui ne soit spirituel en se vengeant, par la raison qu'il n'en est pas un à qui l'amour ne donne des jouissances. Malgré la facilité, la vulgarité de cet esprit en France, il est toujours bien accueilli. L'article de Lucien devait mettre et mit le comble à la réputation de malice et de méchanceté du journal; il entra jusqu'au fond de deux cœurs, il blessa grièvement madame de Bargeton, son ex-Laure, et le baron Châtelet, son rival.

— Eh! bien, allons faire une promenade au Bois, les chevaux sont mis, et ils piaffent, lui dit Coralie; il ne faut pas se tuer.

— Portons l'article sur Nathan chez Hector. Décidément le journal est comme la lance d'Achille qui guéris-

sait les blessures qu'elle avait faites, dit Lucien en corrigeant quelques expressions.

Les deux amants partirent et se montrèrent dans leur splendeur à ce Paris qui, naguère, avait renié Lucien, et qui maintenant commençait à s'en occuper. Occuper Paris de soi quand on a compris l'immensité de cette ville et la difficulté d'y être quelque chose, causa d'enivrantes jouissances qui grisèrent Lucien.

— Mon petit, dit l'actrice, passons chez ton tailleur presser tes habits ou les essayer s'ils sont prêts. Si tu vas chez tes belles madames, je veux que tu effaces ce monstre de de Marsay, le petit Rastignac, les Ajuda-Pinto, les Maxime de Trailles, les Vandenesse, enfin tous les élégants. Songe que ta maîtresse est Coralie! Mais ne me fais pas de traits, hein?

Deux jours après, la veille du souper offert par Lucien et Coralie à leurs amis, l'Ambigu donnait une pièce nouvelle dont le compte devait être rendu par Lucien. Après leur dîner, Lucien et Coralie allèrent à pied de la rue de Vendôme au Panorama-Dramatique, par le boulevard du Temple du côté du Café Turc*, qui, dans ce temps-là, était un lieu de promenade en faveur. Lucien entendit vanter son bonheur et la beauté de sa maîtresse. Les uns disaient que Coralie était la plus belle femme de Paris, les autres trouvaient Lucien digne d'elle. Le poëte se sentit dans son milieu. Cette vie était sa vie. Le Cénacle, à peine l'apercevait-il. Ces grands esprits qu'il admirait tant deux mois auparavant, il se demandait s'ils n'étaient pas un peu niais avec leurs idées et leur puritanisme. Le mot de jobards, dit insouciamment par Coralie, avait germé dans l'esprit de Lucien, et portait déjà ses fruits. Il mit Coralie dans sa loge, flâna dans les coulisses du théâtre où il se promenait en sultan, où toutes les actrices le caressaient par des regards brûlants et par des mots flatteurs.

— Il faut que j'aille à l'Ambigu faire mon métier, dit-il.

A l'Ambigu, la salle était pleine. Il ne s'y trouva pas de

place pour Lucien. Lucien alla dans les coulisses et se plaignit amèrement de ne pas être placé. Le régisseur, qui ne le connaissait pas encore, lui dit qu'on avait envoyé deux loges à son journal, et l'envoya promener.

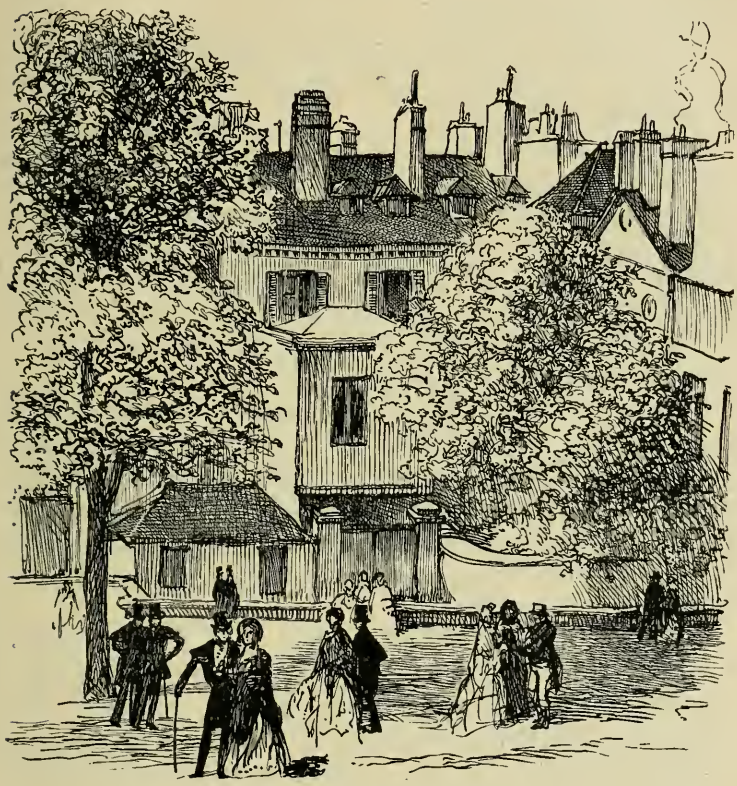

— Je parlerai de la pièce selon ce que j'en aurai entendu, dit Lucien d'un air piqué.

— Êtes-vous bête? dit la jeune première au régisseur, c'est l'amant de Coralie!

Aussitôt le régisseur se retourna vers Lucien et lui dit : « Monsieur, je vais aller parler au directeur. »

Ainsi les moindres détails prouvaient à Lucien l'immensité du pouvoir du journal et caressaient sa vanité. Le directeur vint et obtint du duc de Rhétoré et de Tullia, le premier sujet, qui se trouvaient dans une loge d'avant-scène, de prendre Lucien avec eux. Le duc y consentit en reconnaissant Lucien.

— Vous avez réduit deux personnes au désespoir, lui dit le jeune homme en lui parlant du baron Châtelet et de madame de Bargeton.

— Que sera-ce donc demain? dit Lucien. Jusqu'à présent mes amis se sont portés contre eux en voltigeurs, mais je tire à boulet rouge cette nuit. Demain, vous verrez pourquoi nous nous moquons de Potelet. L'article est intitulé : *Potelet de 1811 à Potelet de 1821*. Châtelet sera le type des gens qui ont renié leur bienfaiteur en se ralliant aux Bourbons. Après avoir fait sentir tout ce que je puis, j'irai chez madame de Montcornet.

Lucien eut avec le jeune duc une conversation étincelante d'esprit; il était jaloux de prouver à ce grand seigneur combien mesdames d'Espard et de Bargeton s'étaient grossièrement trompées en le méprisant; mais il montra le bout de l'oreille en essayant d'établir ses droits à porter le nom de Rubempré, quand, par malice, le duc de Rhétoré l'appela Chardon.

— Vous devriez, lui dit le duc, vous faire royaliste. Vous vous êtes montré homme d'esprit, soyez maintenant homme de bon sens. La seule manière d'obtenir une ordonnance du Roi qui vous rende le titre et le nom de vos ancêtres maternels, est de la demander en récompense des services que vous rendrez au Château. Les Libéraux ne vous feront jamais comte! Voyez-vous, la Restauration finira par avoir raison de la Presse, la seule puissance à craindre. On a déjà trop attendu, elle devrait être muselée. Profitez de ses derniers moments de liberté pour vous rendre redoutable. Dans quelques années, un nom et un titre seront en France des richesses plus sûres que le

talent. Vous pouvez ainsi tout avoir : esprit, noblesse et beauté, vous arriverez à tout. Ne soyez donc en ce moment libéral que pour vendre avec avantage votre royalisme.

Le duc pria Lucien d'accepter l'invitation à dîner que devait lui envoyer le ministre avec lequel il avait soupé chez Florine. Lucien fut en un moment séduit par les réflexions du gentilhomme, et charmé de voir s'ouvrir devant lui les portes des salons d'où il se croyait à jamais banni quelques mois auparavant. Il admira le pouvoir de la pensée. La Presse, l'Intelligence étaient donc le moyen de la société présente. Lucien comprit que peut-être Lousteau se repentait de lui avoir ouvert les portes du Temple, il sentait déjà pour son propre compte la nécessité d'opposer des barrières difficiles à franchir aux ambitions de ceux qui s'élançaient de la province vers Paris. Un poëte serait venu vers lui comme il s'était jeté dans les bras d'Étienne, il n'osait se demander quel accueil il lui ferait. Le jeune duc aperçut chez Lucien les traces d'une méditation profonde et ne se trompa point en en cherchant la cause : il avait découvert à cet ambitieux, sans volonté fixe, mais non sans désir, tout l'horizon politique comme les journalistes lui avaient montré en haut du Temple, ainsi que le démon à Jésus, le monde littéraire et ses richesses. Lucien ignorait la petite conspiration ourdie contre lui par les gens que blessait en ce moment le journal, et dans laquelle monsieur de Rhétoré trempait. Le jeune duc avait effrayé la société de madame d'Espard en leur parlant de l'esprit de Lucien. Chargé par madame de Bargeton de sonder le journaliste, il avait espéré le rencontrer à l'Ambigu-Comique. Ni le monde, ni les journalistes n'étaient profonds, ne croyez pas à des trahisons ourdies. Ni l'un ni les autres ils n'arrêtent de plan, leur machiavélisme va pour ainsi dire au jour le jour, et consiste à toujours être là, prêts à tout, prêts à profiter du mal comme du bien, à épier les moments où la passion

leur livre un homme. Pendant le souper de Florine, le jeune duc avait reconnu le caractère de Lucien, il venait de le prendre par ses vanités, et s'essayait sur lui à devenir diplomate. Lucien, la pièce jouée, courut à la rue Saint-Fiacre y faire son article sur la pièce. Sa critique fut, par calcul, âpre et mordante; il se plut à essayer son pouvoir. Le mélodrame valait mieux que celui du Panorama-Dramatique; mais il voulait savoir s'il pouvait, comme on le lui avait dit, tuer une bonne et faire réussir une mauvaise pièce. Le lendemain, en déjeunant avec Coralie, il déplia le journal, après lui avoir dit qu'il y éreintait l'Ambigu-Comique. Lucien ne fut pas médiocrement étonné de lire, après son article sur madame de Bargeton et sur Châtelet, un compte-rendu de l'Ambigu si bien édulcoré durant la nuit, que, tout en conservant sa spirituelle analyse, il en sortait une conclusion favorable. La pièce devait remplir la caisse du théâtre. Sa fureur ne saurait se décrire; il se proposa de dire deux mots à Lousteau. Il se croyait déjà nécessaire, et se promettait de ne pas se laisser dominer, exploiter comme un niais. Pour établir définitivement sa puissance, il écrivit l'article où il résumait et balançait toutes les opinions émises à propos du livre de Nathan pour la Revue de Dauriat et de Finot. Puis, une fois monté, il brocha l'un de ses articles *Variétés* dus au petit journal. Dans leur première effervescence, les jeunes journalistes pondent des articles avec amour et livrent ainsi très-imprudemment toutes leurs fleurs. Le directeur du Panorama-Dramatique donnait la première représentation d'un vaudeville, afin de laisser à Florine et à Coralie leur soirée. On devait jouer avant le souper. Lousteau vint chercher l'article de Lucien, fait d'avance sur cette petite pièce, dont il avait vu la répétition générale, afin de n'avoir aucune inquiétude relativement à la composition du numéro. Quand Lucien lui eut lu l'un de ces petits charmants articles sur les particularités parisiennes, qui firent la fortune du journal, Étienne l'em-

brassa sur les deux yeux et le nomma la providence des journaux.

— Pourquoi donc t'amuses-tu à changer l'esprit de mes articles? dit Lucien qui n'avait fait ce brillant article que pour donner plus de force à ses griefs.

— Moi! s'écria Lousteau.

— Eh! bien, qui donc a changé mon article?

— Mon cher, répondit Étienne en riant, tu n'es pas encore au courant des affaires. L'Ambigu nous prend vingt abonnements, dont neuf seulement sont servis au directeur, au chef d'orchestre, au régisseur, à leurs maîtresses et à trois copropriétaires du théâtre. Chacun des théâtres du boulevard paie ainsi huit cents francs au journal. Il y a pour tout autant d'argent en loges données à Finot, sans compter les abonnements des acteurs et des auteurs. Le drôle se fait donc huit mille francs aux boulevards. Par les petits théâtres, juge des grands! Comprends-tu? Nous sommes tenus à beaucoup d'indulgence.

— Je comprends que je ne suis pas libre d'écrire ce que je pense...

— Eh! que t'importe, si tu y fais tes orges, s'écria Lousteau. D'ailleurs, mon cher, quel grief as-tu contre le théâtre? il te faut une raison pour échiner la pièce d'hier. Échiner pour échiner, nous compromettrions le journal. Quand le journal frapperait avec justice, il ne produirait plus aucun effet. Le directeur t'a-t-il manqué?

— Il ne m'avait pas réservé de place.

— Bon, fit Lousteau. Je montrerai ton article au directeur, je lui dirai que je t'ai adouci, tu t'en trouveras mieux que de l'avoir fait paraître. Demande-lui demain des billets, il t'en signera quarante en blanc tous les mois, et je te mènerai chez un homme avec qui tu t'entendras pour les placer; il te les achètera tous à cinquante pour cent de remise sur le prix des places. On fait sur les billets de spectacle le même trafic que sur les livres. Tu

verras un autre Barbet, un chef de claque, il ne demeure pas loin d'ici, nous avons le temps, viens?

— Mais, mon cher, Finot fait un infâme métier à lever ainsi sur les champs de la pensée des contributions indirectes. Tôt ou tard...

— Ah! çà, d'où viens-tu? s'écria Lousteau. Pour qui prends-tu Finot? Sous sa fausse bonhomie, sous cet air Turcaret, sous son ignorance et sa bêtise, il y a toute la finesse du marchand de chapeaux dont il est issu. N'as-tu pas vu dans sa cage, au Bureau du journal, un vieux soldat de l'Empire, l'oncle de Finot? Cet oncle est non-seulement un honnête homme, mais il a le bonheur de passer pour un niais. Il est l'homme compromis dans toutes les transactions pécuniaires. A Paris, un ambitieux est bien riche quand il a près de lui une créature qui consent à être compromise. Il est en politique comme en journalisme une foule de cas où les chefs ne doivent jamais être mis en cause. Si Finot devenait un personnage politique, son oncle deviendrait son secrétaire et recevrait pour son compte les contributions qui se lèvent dans les bureaux sur les grandes affaires. Giroudeau, qu'au premier abord on prendrait pour un niais, a précisément assez de finesse pour être un compère indéchiffrable. Il est en vedette pour empêcher que nous ne soyons assommés par les criailleries, par les débutants, par les réclamations, et je ne crois pas qu'il y ait son pareil dans un autre journal.

— Il joue bien son rôle, dit Lucien, je l'ai vu à l'œuvre.

Étienne et Lucien allèrent dans la rue du Faubourg-du-Temple, où le rédacteur en chef s'arrêta devant une maison de belle apparence.

— Monsieur Braulard y est-il? demanda-t-il au portier.

— Comment monsieur! dit Lucien. Le chef des claqueurs est donc *monsieur?*

— Mon cher, Braulard a vingt mille livres de rente, il a la griffe des auteurs dramatiques du boulevard qui tous ont un compte courant chez lui, comme chez un banquier. Les billets d'auteur et de faveur se vendent. Cette marchandise, Braulard la place. Fais un peu de statistique, science assez utile quand on n'en abuse pas. A cinquante billets de faveur par soirée à chaque spectacle, tu trouveras deux cent cinquante billets par jour; si, l'un dans l'autre, ils valent quarante sous, Braulard paie cent vingt-cinq francs par jour aux auteurs et court la chance d'en gagner autant. Ainsi, les seuls billets des auteurs lui procurent près de quatre mille francs par mois, au total quarante-huit mille francs par an. Suppose vingt mille francs de perte, car il ne peut pas toujours placer ses billets.

— Pourquoi?

— Ah! les gens qui viennent payer leurs places au bureau passent concurremment avec les billets de faveur qui n'ont pas de places réservées. Enfin le théâtre garde ses droits de location. Il y a les jours de beau temps, et de mauvais spectacles. Ainsi, Braulard gagne peut-être trente mille francs par an sur cet article. Puis il a ses claqueurs, autre industrie. Florine et Coralie sont ses tributaires; si elles ne le subventionnaient pas, elles ne seraient point applaudies à toutes leurs entrées et leurs sorties.

Lousteau donnait cette explication à voix basse en montant l'escalier.

— Paris est un singulier pays, dit Lucien en trouvant l'intérêt accroupi dans tous les coins.

Une servante proprette introduisit les deux journalistes chez monsieur Braulard. Le marchand de billets, qui siégeait sur un fauteuil de cabinet, devant un grand secrétaire à cylindre, se leva en voyant Lousteau. Braulard, enveloppé d'une redingote de molleton gris, portait un pantalon à pied et des pantoufles rouges absolument comme un médecin ou comme un avoué. Lucien vit en

lui l'homme du peuple enrichi : un visage commun, des yeux gris pleins de finesse, des mains de claqueur, un teint sur lequel les orgies avaient passé comme la pluie sur les toits, des cheveux grisonnants, et une voix assez étouffée.

— Vous venez, sans doute, pour mademoiselle Florine, et monsieur pour mademoiselle Coralie, dit-il, je vous connais bien. Soyez tranquille, monsieur, dit-il à Lucien, j'achète la clientèle du Gymnase*, je soignerai votre maîtresse et je l'avertirai des farces qu'on voudrait lui faire.

— Ce n'est pas de refus, mon cher Braulard, dit Lousteau; mais nous venons pour les billets du journal à tous les théâtres des boulevards : moi comme rédacteur en chef, monsieur comme rédacteur de chaque théâtre.

— Ah! oui, Finot a vendu son journal. J'ai su l'affaire. Il va bien, Finot. Je lui donne à dîner à la fin de la semaine. Si vous voulez me faire l'honneur et le plaisir de venir, vous pouvez amener vos épouses, il y aura noces et festins, nous avons Adèle Dupuis, Ducange, Frédéric Du Petit-Méré, mademoiselle Millot ma maîtresse, nous rirons bien! nous boirons mieux!

— Il doit être gêné, Ducange, il a perdu son procès.

— Je lui ai prêté dix mille francs, le succès de *Calas* va me les rendre*; aussi l'ai-je chauffé! Ducange est un homme d'esprit, il a des moyens... Lucien croyait rêver en entendant cet homme apprécier les talents des auteurs. — Coralie a gagné, lui dit Braulard de l'air d'un juge compétent. Si elle est bonne enfant, je la soutiendrai secrètement contre la cabale à son début au Gymnase. Écoutez? Pour elle, j'aurai des hommes bien mis aux galeries qui souriront et qui feront de petits murmures afin d'entraîner l'applaudissement. Voilà un manége qui pose une femme. Elle me plaît, Coralie, et vous devez être content d'elle, elle a des sentiments. Ah! je puis faire chuter qui je veux....

— Mais réglons l'affaire des billets? dit Lousteau.

— Hé! bien, j'irai les prendre chez monsieur, vers les premiers jours de chaque mois. Monsieur est votre ami, je le traiterai comme vous. Vous avez cinq théâtres, on vous donnera trente billets; ce sera quelque chose comme soixante-quinze francs par mois. Peut-être désirez-vous une avance? dit le marchand de billets en revenant à son secrétaire et tirant sa caisse pleine d'écus.

— Non, non, dit Lousteau, nous garderons cette ressource pour les mauvais jours...

— Monsieur, reprit Braulard en s'adressant à Lucien, j'irai travailler avec Coralie ces jours-ci, nous nous en tendrons bien.

Lucien ne regardait pas sans un étonnement profond le cabinet de Braulard où il voyait une bibliothèque, des gravures, un meuble convenable. En passant par le salon, il en remarqua l'ameublement également éloigné de la mesquinerie et du trop grand luxe. La salle à manger lui parut être la pièce la mieux tenue, il en plaisanta.

— Mais Braulard est gastronome, dit Lousteau. Ses dîners, cités dans la littérature dramatique, sont en harmonie avec sa caisse.

— J'ai de bons vins, répondit modestement Braulard. Allons, voilà mes allumeurs, s'écria-t-il en entendant des voix enrouées et le bruit de pas singuliers dans l'escalier.

En sortant, Lucien vit défiler devant lui la puante escouade des claqueurs et des vendeurs de billets, tous gens à casquettes, à pantalons mûrs, à redingotes râpées, à figures patibulaires, bleuâtres, verdâtres, boueuses, rabougries, à barbes longues, aux yeux féroces et patelins tout à la fois, horrible population qui vit et foisonne sur les boulevards de Paris, qui, le matin, vend des chaînes de sûreté, des bijoux en or pour vingt-cinq sous, et qui claque sous les lustres le soir, qui se plie enfin à toutes les fangeuses nécessités de Paris.

— Voilà les Romains! dit Lousteau en riant, voilà la

gloire des actrices et des auteurs dramatiques. Vu de près, ça n'est pas plus beau que la nôtre.

— Il est difficile, répondit Lucien en revenant chez lui, d'avoir des illusions sur quelque chose à Paris. Il y a des impôts sur tout, on y vend tout, on y fabrique tout, même le succès.

Les convives de Lucien étaient Dauriat, le directeur du Panorama, Matifat et Florine, Camusot, Lousteau, Finot, Nathan, Hector Merlin et madame du Val-Noble, Félicien Vernou, Blondet, Vignon, Philippe Bridau, Mariette, Giroudeau, Cardot et Florentine, Bixiou. Il avait invité ses amis du Cénacle. Tullia la danseuse, qui, disait-on, était peu cruelle pour du Bruel, fut aussi de la partie, mais sans son duc, ainsi que les propriétaires des journaux où travaillaient Nathan, Merlin, Vignon et Vernou. Les convives formaient une assemblée de trente personnes, la salle à manger de Coralie ne pouvait en contenir davantage. Vers huit heures, au feu des lustres allumés, les meubles, les tentures, les fleurs de ce logis prirent cet air de fête qui prête au luxe parisien l'apparence d'un rêve. Lucien éprouva le plus indéfinissable mouvement de bonheur, de vanité satisfaite et d'espérance en se voyant le maître de ces lieux, il ne s'expliquait plus ni comment ni par qui ce coup de baguette avait été frappé. Florine et Coralie, mises avec la folle recherche et la magnificence artiste des actrices, souriaient au poëte de province comme deux anges chargés de lui ouvrir les portes du palais des Songes. Lucien songeait presque. En quelques mois sa vie avait si brusquement changé d'aspect, il était si promptement passé de l'extrême misère à l'extrême opulence, que par moments il lui prenait des inquiétudes comme aux gens qui, tout en rêvant, se savent endormis. Son œil exprimait néanmoins à la vue de cette belle réalité une confiance à laquelle des envieux eussent donné le nom de fatuité. Lui-même, il avait changé. Heureux tous les jours, ses couleurs avaient pâli,

son regard était trempé des moites expressions de la langueur; enfin, selon le mot de madame d'Espard, il avait l'*air aimé*. Sa beauté y gagnait. La conscience de son pouvoir et de sa force perçait dans sa physionomie éclairée par l'amour et par l'expérience. Il contemplait enfin le monde littéraire et la société face à face, en croyant pouvoir s'y promener en dominateur. A ce poëte, qui ne devait réfléchir que sous le poids du malheur, le présent parut être sans souci. Le succès enflait les voiles de son esquif, il avait à ses ordres les instruments nécessaires à ses projets : une maison montée, une maîtresse que tout Paris lui enviait, un équipage, enfin des sommes incalculables dans son écritoire. Son âme, son cœur et son esprit s'étaient également métamorphosés : il ne songeait plus à discuter les moyens en présence de si beaux résultats. Ce train de maison semblera si justement suspect aux économistes qui ont pratiqué la vie parisienne, qu'il n'est pas inutile de montrer la base, quelque frêle qu'elle fût, sur laquelle reposait le bonheur matériel de l'actrice et de son poëte. Sans se compromettre, Camusot avait engagé les fournisseurs de Coralie à lui faire crédit pendant au moins trois mois. Les chevaux, les gens, tout devait donc aller comme par enchantement pour ces deux enfants empressés de jouir, et qui jouissaient de tout avec délices. Coralie vint prendre Lucien par la main et l'initia par avance au coup de théâtre de la salle à manger, parée de son couvert splendide, de ses candélabres chargés de quarante bougies, aux recherches royales du dessert, et au menu, l'œuvre de Chevet. Lucien baisa Coralie au front en la pressant sur son cœur.

— J'arriverai, mon enfant, lui dit-il, et je te récompenserai de tant d'amour et de tant de dévouement.

— Bah! dit-elle, es-tu content?

— Je serais bien difficile.

— Eh! bien, ce sourire paie tout, répondit-elle en

apportant par un mouvement de serpent ses lèvres aux lèvres de Lucien.

Ils trouvèrent Florine, Lousteau, Matifat et Camusot en train d'arranger les tables de jeu. Les amis de Lucien arrivaient, car tous ces gens s'intitulaient déjà les amis de Lucien. On joua de neuf heures à minuit. Heureusement pour lui, Lucien ne savait aucun jeu; mais Lousteau perdit mille francs et les emprunta à Lucien qui ne crut pas pouvoir se dispenser de les prêter : son ami les lui demanda. A dix heures environ, Michel, Fulgence et Joseph se présentèrent. Lucien, qui alla causer avec eux dans un coin, trouva leurs visages assez froids et sérieux, pour ne pas dire contraints. D'Arthez n'avait pu venir, il achevait son livre. Léon Giraud était occupé par la publication du premier numéro de sa Revue. Le Cénacle avait envoyé ses trois artistes qui devaient se trouver moins dépaysés que les autres au milieu d'une orgie.

— Eh! bien, mes enfants, dit Lucien en affichant un petit ton de supériorité, vous verrez que le *petit farceur* peut devenir un *grand politique.*

— Je ne demande pas mieux que de m'être trompé, dit Michel.

— Tu vis avec Coralie en attendant mieux? lui demanda Fulgence.

— Oui, reprit Lucien d'un air qu'il voulait rendre naïf. Coralie avait un pauvre vieux négociant qui l'adorait, elle l'a mis à la porte. Je suis plus heureux que ton frère Philippe qui ne sait comment gouverner Mariette, ajouta-t-il en regardant Joseph Bridau.

— Enfin, dit Fulgence, tu es maintenant un homme comme un autre, tu feras ton chemin.

— Un homme qui pour vous restera le même en quelque situation qu'il se trouve, répondit Lucien.

Michel et Fulgence se regardèrent en échangeant un sourire moqueur que vit Lucien, et qui lui fit comprendre le ridicule de sa phrase.

— Coralie est bien admirablement belle, s'écria Joseph Bridau. Quel magnifique portrait à faire!

— Et bonne, répondit Lucien. Foi d'homme, elle est angélique; mais tu feras son portrait; prends-la, si tu veux, pour modèle de ta Vénitienne amenée au sénateur par une vieille femme.

— Toutes les femmes qui aiment sont angéliques, dit Michel Chrestien.

En ce moment Raoul Nathan se précipita sur Lucien avec une furie d'amitié, lui prit les mains et les lui serra.

— Mon bon ami, non-seulement vous êtes un grand homme, mais encore vous avez du cœur, ce qui est aujourd'hui plus rare que le génie, dit-il. Vous êtes dévoué à vos amis. Enfin, je suis à vous à la vie, à la mort, et n'oublierai jamais ce que vous avez fait cette semaine pour moi.

Lucien, au comble de la joie en se voyant pateliné par un homme dont s'occupait la Renommée, regarda ses trois amis du Cénacle avec une sorte de supériorité. Cette entrée de Nathan était due à la communication que Merlin lui avait faite de l'épreuve de l'article en faveur de son livre, et qui paraissait dans le journal du lendemain.

— Je n'ai consenti à écrire l'attaque, répondit Lucien à l'oreille de Nathan, qu'à la condition d'y répondre moi-même. Je suis des vôtres.

Il revint à ses trois amis du Cénacle, enchanté d'une circonstance qui justifiait la phrase de laquelle avait ri Fulgence.

— Vienne le livre de d'Arthez, et je suis en position de lui être utile. Cette chance seule m'engagerait à rester dans les journaux.

— Y es-tu libre? dit Michel.

— Autant qu'on peut l'être quand on est indispensable, répondit Lucien avec une fausse modestie.

Vers minuit, les convives furent attablés, et l'orgie commença. Les discours furent plus libres chez Lucien

que chez Matifat, car personne ne soupçonna la divergence de sentiments qui existait entre les trois députés du Cénacle et les représentants des journaux. Ces jeunes esprits, si dépravés par l'habitude du Pour et du Contre, en vinrent aux prises, et se renvoyèrent les plus terribles axiomes de la jurisprudence qu'enfantait alors le journalisme. Claude Vignon, qui voulait conserver à la critique un caractère auguste, s'éleva contre la tendance des petits journaux vers la personnalité, disant que plus tard les écrivains arriveraient à se déconsidérer eux-mêmes. Lousteau, Merlin et Finot prirent alors ouvertement la défense de ce système, appelé dans l'argot du journalisme la *blague,* en soutenant que ce serait comme un poinçon à l'aide duquel on marquerait le talent.

— Tous ceux qui résisteront à cette épreuve seront des hommes réellement forts, dit Lousteau.

— D'ailleurs, s'écria Merlin, pendant les ovations des grands hommes, il faut autour d'eux, comme autour des triomphateurs romains, un concert d'injures.

— Eh! dit Lucien, tous ceux de qui l'on se moquera croiront à leur triomphe!

— Ne dirait-on pas que cela te regarde? s'écria Finot.

— Et nos sonnets! dit Michel Chrestien, ne nous vaudraient-ils pas le triomphe de Pétrarque?

— L'or (Laure) y est déjà pour quelque chose, dit Dauriat dont le calembour excita des acclamations générales.

— *Faciamus experimentum in anima vili,* répondit Lucien en souriant.

— Eh! malheur à ceux que le Journal ne discutera pas, et auxquels il jettera des couronnes à leur début! Ceux-là seront relégués comme des saints dans leur niche, et personne n'y fera plus la moindre attention, dit Vernou.

— On leur dira comme Champcenetz au marquis de Genlis*, qui regardait trop amoureusement sa femme :

«Passez, bonhomme, on vous a déjà donné», dit Blondet.

— En France, le succès tue, dit Finot. Nous y sommes trop jaloux les uns des autres pour ne pas vouloir oublier et faire oublier les triomphes d'autrui.

— C'est en effet la contradiction qui donne la vie en littérature, dit Claude Vignon.

— Comme dans la nature, où elle résulte de deux principes qui se combattent, s'écria Fulgence. Le triomphe de l'un sur l'autre est la mort.

— Comme en politique, ajouta Michel Chrestien.

— Nous venons de le prouver, dit Lousteau. Dauriat vendra cette semaine deux mille exemplaires du livre de Nathan. Pourquoi? Le livre attaqué sera bien défendu.

— Comment un article semblable, dit Merlin en prenant l'épreuve de son journal du lendemain, n'enlèverait-il pas une édition?

— Lisez-moi l'article? dit Dauriat. Je suis libraire partout, même en soupant.

Merlin lut le triomphant article de Lucien, qui fut applaudi par toute l'assemblée.

— Cet article aurait-il pu se faire sans le premier? demanda Lousteau.

Dauriat tira de sa poche l'épreuve du troisième article et le lut. Finot suivit avec attention la lecture de cet article destiné au second numéro de sa Revue; et, en sa qualité de rédacteur en chef, il exagéra son enthousiasme.

— Messieurs, dit-il, si Bossuet vivait dans notre siècle, il n'eût pas écrit autrement.

— Je le crois bien, dit Merlin. Bossuet aujourd'hui serait journaliste.

— A Bossuet II! dit Claude Vignon en élevant son verre et saluant ironiquement Lucien.

— A mon Christophe Colomb! répondit Lucien en portant un toast à Dauriat.

— Bravo! cria Nathan.

— Est-ce un surnom? demanda méchamment Merlin en regardant à la fois Finot et Lucien.

— Si vous continuez ainsi, dit Dauriat, nous ne pourrons pas vous suivre, et ces messieurs, ajouta-il en montrant Matifat et Camusot, ne vous comprendront plus. La plaisanterie est comme le coton qui filé trop fin, casse, a dit Bonaparte.

— Messieurs, dit Lousteau, nous sommes témoins d'un fait grave, inconcevable, inouï, vraiment surprenant. N'admirez-vous pas la rapidité avec laquelle notre ami s'est changé de provincial en journaliste?

— Il était né journaliste, dit Dauriat.

— Mes enfants, dit alors Finot en se levant et tenant une bouteille de vin de Champagne à la main, nous avons protégé tous et tous encouragé les débuts de notre amphitryon dans la carrière où il a surpassé nos espérances. En deux mois il a fait ses preuves par les beaux articles que nous connaissons : je propose de le baptiser journaliste authentiquement.

— Une couronne de roses afin de constater sa double victoire cria Bixiou en regardant Coralie.

Coralie fit un signe à Bérénice qui alla chercher de vieilles fleurs artificielles dans les cartons de l'actrice. Une couronne de roses fut bientôt tressée dès que la grosse femme de chambre eut apporté des fleurs avec lesquelles se parèrent grotesquement ceux qui se trouvaient les plus ivres. Finot, le grand-prêtre, versa quelques gouttes de vin de Champagne sur la belle tête blonde de Lucien en prononçant avec une délicieuse gravité ces paroles sacramentales : « Au nom du Timbre, du Cautionnement et de l'Amende, je te baptise journaliste. Que tes articles te soient légers! »

— Et payés sans déduction des blancs! dit Merlin.

En ce moment Lucien aperçut les visages attristés de Michel Chrestien, de Joseph Bridau et de Fulgence

Ridal qui prirent leurs chapeaux et sortirent au milieu d'un hurrah d'imprécations.

— Voilà de singuliers chrétiens? dit Merlin.

— Fulgence était un bon garçon, reprit Lousteau; mais *ils* l'ont perverti de morale.

— Qui? demanda Claude Vignon.

— Des jeunes hommes graves qui s'assemblent dans un *musico* philosophique et religieux de la rue des Quatre-Vents, où l'on s'inquiète du sens général de l'Humanité... répondit Blondet.

— Oh! oh! oh!

— ... On y cherche à savoir si elle tourne sur elle-même, dit Blondet en continuant, ou si elle est en progrès. Ils étaient très-embarrassés entre la ligne droite et la ligne courbe, ils trouvaient un non-sens au triangle biblique, et il leur est alors apparu je ne sais quel prophète qui s'est prononcé pour la spirale.

— Des hommes réunis peuvent inventer des bêtises plus dangereuses, s'écria Lucien qui voulut défendre le Cénacle.

— Tu prends ces théories-là pour des paroles oiseuses, dit Félicien Vernou, mais il vient un moment où elles se transforment en coups de fusil ou en guillotine.

— Ils n'en sont encore, dit Bixiou, qu'à chercher la pensée providentielle du vin de Champagne, le sens humanitaire des pantalons et la petite bête qui fait aller le monde. Ils ramassent des grands hommes tombés, comme Vico, Saint-Simon, Fourier*. J'ai bien peur qu'ils ne tournent la tête à mon pauvre Joseph Bridau.

— Ils sont cause, dit Lousteau, que Bianchon, mon compatriote et mon camarade de collège, me bat froid...

— Y enseigne-t-on la gymnastique et l'orthopédie des esprits? demanda Merlin.

— Ça se pourrait, répondit Finot, puisque Bianchon donne dans leurs rêveries.

— Bah ! il sera, dit Lousteau, tout de même un grand médecin.

— Leur chef visible n'est-il pas d'Arthez, dit Nathan, un petit jeune homme qui doit nous avaler tous ?

— C'est un homme de génie ! s'écria Lucien.

— J'aime mieux un verre de vin de Xérès, dit Claude Vignon en souriant.

En ce moment, chacun expliquait son caractère à son voisin. Quand les gens d'esprit en arrivent à vouloir s'expliquer eux-mêmes, à donner la clef de leurs cœurs, il est sûr que l'ivresse les a pris en croupe. Une heure après, tous les convives, devenus les meilleurs amis du monde, se traitaient de grands hommes, d'hommes forts, de gens à qui l'avenir appartenait. Lucien, en qualité de maître de maison, avait conservé quelque lucidité dans l'esprit : il écouta des sophismes qui le frappèrent et achevèrent l'œuvre de sa démoralisation.

— Mes enfants, dit Finot, le parti libéral est obligé de raviver sa polémique, car il n'a rien à dire en ce moment contre le Gouvernement, et vous comprenez dans quel embarras se trouve alors l'Opposition. Qui de vous veut écrire une brochure pour demander le rétablissement du droit d'aînesse, afin de faire crier contre les desseins secrets de la Cour* ? La brochure sera bien payée.

— Moi, dit Hector Merlin, c'est dans mes opinions.

— Ton parti dirait que tu le compromets, répliqua Finot. Félicien, charge-toi de cette brochure, Dauriat l'éditera, nous garderons le secret.

— Combien donne-t-on ? dit Vernou.

— Six cents francs ! Tu signeras : le comte C...

— Ça va ! dit Vernou.

— Vous allez donc élever le canard jusqu'à la politique, reprit Lousteau.

— C'est l'affaire de Chabot transportée dans la sphère des idées, reprit Finot. On attribue des intentions au Gouvernement, et l'on déchaîne contre lui l'opinion publique.

— Je serai toujours dans le plus profond étonnement de voir un gouvernement abandonnant la direction des idées à des drôles comme nous autres, dit Claude Vignon.

— Si le Ministère commet la sottise de descendre dans l'arène, reprit Finot, on le mène tambour battant; s'il se pique, on envenime la question, on désaffectionne les masses. Le Journal ne risque jamais rien, là ou le pouvoir a toujours tout à perdre.

— La France est annulée jusqu'au jour où le Journal sera mis hors la loi, reprit Claude Vignon. Vous faites d'heure en heure des progrès, dit-il à Finot. Vous serez les Jésuites, moins la foi, la pensée fixe, la discipline et l'union.

Chacun regagna les tables de jeu. Les lueurs de l'aurore firent bientôt pâlir les bougies.

— Tes amis de la rue des Quatre-Vents étaient tristes comme des condamnés à mort, dit Coralie à son amant.

— Ils étaient les juges, répondit le poëte.

— Les juges sont plus amusants que ça, dit Coralie.

Lucien vit pendant un mois son temps pris par des soupers, des dîners, des déjeuners, des soirées, et fut entraîné par un courant invincible dans un tourbillon de plaisirs et de travaux faciles. Il ne calcula plus. La puissance du calcul au milieu des complications de la vie est le sceau des grandes volontés que les poëtes, les gens faibles ou purement spirituels ne contrefont jamais. Comme la plupart des journalistes, Lucien vécut au jour le jour, dépensant son argent à mesure qu'il le gagnait, ne songeant point aux charges périodiques de la vie parisienne, si écrasantes pour ces bohémiens. Sa mise et sa tournure rivalisaient avec celles des dandies les plus célèbres. Coralie aimait, comme tous les fanatiques, à parer son idole; elle se ruina pour donner à son cher poëte cet élégant mobilier des élégants qu'il avait tant désiré pendant sa première promenade aux Tuileries. Lucien eut

alors des cannes merveilleuses, une charmante lorgnette, des boutons de diamants, des anneaux pour ses cravates du matin, des bagues à la chevalière, enfin des gilets mirifiques en assez grand nombre pour pouvoir assortir les couleurs de sa mise. Il passa bientôt dandy. Le jour où il se rendit à l'invitation du diplomate allemand, sa métamorphose excita une sorte d'envie contenue chez les jeunes gens qui s'y trouvèrent, et qui tenaient le haut du pavé dans le royaume de la fashion, tels que de Marsay, Vandenesse, Ajuda-Pinto, Maxime de Trailles, Rastignac, le duc de Maufrigneuse, Beaudenord, Manerville, etc. Les hommes du monde sont jaloux entre eux à la manière des femmes. La comtesse de Montcornet et la marquise d'Espard, pour qui le dîner se donnait, eurent Lucien entre elles, et le comblèrent de coquetteries.

— Pourquoi donc avez-vous quitté le monde ! lui demanda la marquise, il était si disposé à vous bien accueillir, à vous fêter. J'ai une querelle à vous faire ! vous me deviez une visite, et je l'attends encore. Je vous ai aperçu l'autre jour à l'Opéra, vous n'avez pas daigné venir me voir ni me saluer.

— Votre cousine, madame, m'a si positivement signifié mon congé...

— Vous ne connaissez pas les femmes, répondit madame d'Espard en interrompant Lucien. Vous avez blessé le cœur le plus angélique et l'âme la plus noble que je connaisse. Vous ignorez tout ce que Louise voulait faire pour vous, et combien elle mettait de finesse dans son plan. Oh ! elle eût réussi, fit-elle à une muette dénégation de Lucien. Son mari qui maintenant est mort, comme il devait mourir, d'une indigestion, n'allait-il pas lui rendre, tôt ou tard, sa liberté ? Croyez-vous qu'elle voulût être madame Chardon ? Le titre de comtesse de Rubempré valait bien la peine d'être conquis. Voyez-vous ? l'amour est une grande vanité qui doit s'accorder, surtout en ma-

riage, avec toutes les autres vanités. Je vous aimerais à la folie, c'est-à-dire assez pour vous épouser, il me serait très-dur de m'appeler madame Chardon. Convenez-en? Maintenant, vous avez vu les difficultés de la vie à Paris, vous savez combien de détours il faut faire pour arriver au but; eh! bien, avouez que pour un inconnu sans fortune, Louise aspirait à une faveur presque impossible, elle devait donc ne rien négliger. Vous avez beaucoup d'esprit, mais quand nous aimons, nous en avons encore plus que l'homme le plus spirituel. Ma cousine voulait employer ce ridicule Châtelet... Je vous dois des plaisirs, vos articles contre lui m'ont fait bien rire! dit-elle en s'interrompant.

Lucien ne savait plus que penser. Initié aux trahisons et aux perfidies du journalisme, il ignorait celles du monde; aussi, malgré sa perspicacité, devait-il recevoir de rudes leçons.

— Comment, madame, dit le poëte dont la curiosité fut vivement éveillée, ne protégez-vous pas le Héron?

— Mais dans le monde on est forcé de faire des politesses à ses plus cruels ennemis, de paraître s'amuser avec les ennuyeux, et souvent on sacrifie en apparence ses amis pour les mieux servir. Vous êtes donc encore bien neuf? Comment, vous qui voulez écrire, vous ignorez les tromperies courantes du monde. Si ma cousine a semblé vous sacrifier au Héron, ne le fallait-il pas pour mettre cette influence à profit pour vous, car notre homme est très-bien vu par le Ministère actuel; aussi, lui avons-nous démontré que jusqu'à un certain point vos attaques le servaient, afin de pouvoir vous raccommoder tous deux un jour. On a dédommagé Châtelet de vos persécutions. Comme le disait des Lupeaulx aux ministres : « Pendant que les journaux tournent Châtelet en ridicule, ils laissent en repos le Ministère. »

— Monsieur Blondet m'a fait espérer que j'aurais le plaisir de vous voir chez moi, dit la comtesse de Mont-

cornet pendant le temps que la marquise abandonna Lucien à ses réflexions. Vous y trouverez quelques artistes, des écrivains et une femme qui a le plus vif désir de vous connaître, mademoiselle des Touches, un de ces talents rares parmi notre sexe, et chez qui sans doute vous irez. Mademoiselle des Touches, Camille Maupin, si vous voulez, a l'un des salons les plus remarquables de Paris, elle est prodigieusement riche; on lui a dit que vous êtes aussi beau que spirituel, elle se meurt d'envie de vous voir.

Lucien ne put que se confondre en remercîments, et jeta sur Blondet un regard d'envie. Il y avait autant de différence entre une femme du genre et de la qualité de la comtesse de Montcornet et Coralie qu'entre Coralie et une fille des rues. Cette comtesse, jeune, belle et spirituelle, avait, pour beauté spéciale, la blancheur excessive des femmes du Nord; sa mère était née princesse Scherbellof, aussi le ministre, avant le dîner, lui avait-il prodigué ses plus respectueuses attentions. La marquise avait alors achevé de sucer dédaigneusement une aile de poulet.

— Ma pauvre Louise, dit-elle à Lucien, avait tant d'affection pour vous! j'étais dans la confidence du bel avenir qu'elle rêvait pour vous : elle aurait supporté bien des choses, mais quel mépris vous lui avez marqué en lui renvoyant ses lettres! Nous pardonnons les cruautés, il faut encore croire en nous pour nous blesser; mais l'indifférence!... l'indifférence est comme la glace des pôles, elle étouffe tout. Allons, convenez-en, vous avez perdu des trésors par votre faute. Pourquoi rompre? Quand même vous eussiez ete dédaigné, n'avez-vous pas votre fortune à faire, votre nom à reconquérir? Louise pensait à tout cela.

— Pourquoi ne m'avoir rien dit? repondit Lucien.

— Eh! mon Dieu, c'est moi qui lui ai donné le conseil de ne pas vous mettre dans sa confidence. Tenez, entre nous, en vous voyant s peu fait au monde, je vous

craignais : j'avais peur que votre inexpérience, votre ardeur étourdie ne détruisissent ou ne dérangeassent ses calculs et nos plans. Pouvez-vous maintenant vous souvenir de vous-même ? Avouez-le ? vous seriez de mon opinion en voyant aujourd'hui votre Sosie. Vous ne vous ressemblez plus. Là est le seul tort que nous ayons eu. Mais, en mille, se rencontre-t-il un homme qui réunisse à tant d'esprit une si merveilleuse aptitude à prendre l'unis-

son ? Je n'ai pas cru que vous fussiez une si surprenante exception. Vous vous êtes métamorphosé si promptement, vous vous êtes si facilement initié aux façons parisiennes, que je ne vous ai pas reconnu au bois de Boulogne, il y a un mois.

Lucien écoutait cette grande dame avec un plaisir inexprimable : elle joignait à ses paroles flatteuses un air si confiant, si mutin, si naïf; elle paraissait s'intéresser à lui si profondément, qu'il crut à quelque prodige semblable à celui de sa première soirée au Panorama-Dramatique. Depuis cet heureux soir, tout le monde lui souriait, il at-

tribuait à sa jeunesse une puissance talismanique, il voulut alors éprouver la marquise en se promettant de ne pas se laisser surprendre.

— Quels étaient donc, madame, ces plans devenus aujourd'hui des chimères ?

— Louise voulait obtenir du roi une ordonnance qui vous permît de porter le nom et le titre de Rubempré. Elle voulait enterrer le Chardon. Ce premier succès, si facile à obtenir alors, et que maintenant vos opinions rendent presque impossible, était pour vous une fortune. Vous traiterez ces idées de visions et de bagatelles; mais nous savons un peu la vie, et nous connaissons tout ce qu'il y a de solide dans un titre de comte porté par un élégant, par un ravissant jeune homme. Annoncez ici devant quelques jeunes Anglaises millionnaires ou devant des héritières : *Monsieur Chardon* ou *Monsieur le comte de Rubempré ?* il se ferait deux mouvements bien différents. Fût-il endetté, le comte trouverait les cœurs ouverts, sa beauté mise en lumière serait comme un diamant dans une riche monture. Monsieur Chardon ne serait pas seulement remarqué. Nous n'avons pas créé ces idées, nous les trouvons régnant partout, même parmi les bourgeois. Vous tournez en ce moment le dos à la fortune. Regardez ce joli jeune homme, le vicomte Félix de Vandenesse, il est un des deux secrétaires particuliers du roi. Le roi aime assez les jeunes gens de talent, et celui-là quand il est arrivé de sa province, n'avait pas un bagage plus lourd que le vôtre, vous avez mille fois plus d'esprit que lui; mais appartenez-vous à une grande famille? avez-vous un nom? Vous connaissez des Lupeaulx, son nom ressemble au vôtre, il se nomme Chardin; mais il ne vendrait pas pour un million sa métairie des Lupeaulx, il sera quelque jour comte des Lupeaulx, et son petit-fils deviendra peut-être un grand seigneur. Si vous continuez à marcher dans la fausse voie où vous vous êtes engagé, vous êtes perdu. Voyez combien monsieur Émile Blondet est plus sage

que vous? il est dans un journal qui soutient le pouvoir, il est bien vu par toutes les puissances du jour, il peut sans danger se mêler avec les Libéraux, il pense bien; aussi parviendra-t-il tôt ou tard; mais il a su choisir et son opinion et ses protections. Cette jolie personne, votre voisine, est une demoiselle de Troisville qui a deux pairs de France et deux députés dans sa famille, elle a fait un riche mariage à cause de son nom; elle reçoit beaucoup, elle aura de l'influence et remuera le monde politique pour ce petit monsieur Émile Blondet. A quoi vous mène une Coralie? à vous trouver perdu de dettes et fatigué de plaisirs dans quelques années d'ici. Vous placez mal votre amour, et vous arrangez mal votre vie. Voilà ce que me disait l'autre jour à l'Opéra la femme que vous prenez plaisir à blesser. En déplorant l'abus que vous faites de votre talent et de votre belle jeunesse, elle ne s'occupait pas d'elle, mais de vous.

— Ah! si vous disiez vrai, madame! s'écria Lucien.

— Quel intérêt verriez-vous à des mensonges? fit la marquise en jetant sur Lucien un regard hautain et froid qui le replongea dans le néant.

Lucien interdit ne reprit pas la conversation, la marquise offensée ne lui parla plus. Il fut piqué, mais il reconnut qu'il y avait eu de sa part maladresse et se promit de la réparer. Il se tourna vers madame de Montcornet et lui parla de Blondet en exaltant le mérite de ce jeune écrivain. Il fut bien reçu par la comtesse qui l'invita, sur un signe de madame d'Espard, à sa prochaine soirée, en lui demandant s'il n'y verrait pas avec plaisir madame de Bargeton, qui, malgré son deuil, y viendrait : il ne s'agissait pas d'une grande soirée, c'était sa réunion des petits jours, on serait entre amis.

— Madame la marquise, dit Lucien, prétend que tous les torts sont de mon côté, n'est-ce pas à sa cousine à être bonne pour moi?

— Faites cesser les attaques ridicules dont elle est

l'objet, qui d'ailleurs la compromettent fortement avec un homme de qui elle se moque, et vous aurez bientôt signé la paix. Vous vous êtes cru joué par elle, m'a-t-on dit, moi je l'ai vue bien triste de votre abandon. Est-il vrai qu'elle ait quitté sa province avec vous et pour vous?

Lucien regarda la comtesse en souriant, sans oser répondre.

— Comment pouviez-vous vous défier d'une femme qui vous faisait de tels sacrifices! Et d'ailleurs belle et spirituelle comme elle l'est, elle devait être aimée *quand même.* Madame de Bargeton vous aimait moins pour vous que pour vos talents. Croyez-moi, les femmes aiment l'esprit avant d'aimer la beauté, dit-elle en regardant Émile Blondet à la dérobée.

Lucien reconnut dans l'hôtel du ministre les différences qui existent entre le grand monde et le monde exceptionnel où il vivait depuis quelque temps. Ces deux magnificences n'avaient aucune similitude, aucun point de contact. La hauteur et la disposition des pièces dans cet appartement, l'un des plus riches du faubourg Saint-Germain; les vieilles dorures des salons, l'ampleur des décorations, la richesse sérieuse des accessoires, tout lui était étranger, nouveau; mais l'habitude si promptement prise des choses de luxe empêcha Lucien de paraître étonné. Sa contenance fut aussi éloignée de l'assurance et de la fatuité que de la complaisance et de la servilité. Le poëte eut bonne façon et plut à ceux qui n'avaient aucune raison de lui être hostiles, comme les jeunes gens à qui sa soudaine introduction dans le grand monde, ses succès et sa beauté donnèrent de la jalousie. En sortant de table, il offrit le bras à madame d'Espard qui l'accepta. En voyant Lucien courtisé par la marquise d'Espard, Rastignac vint se recommander de leur compatriotisme, et lui rappeler leur première entrevue chez madame du Val-Noble. Le jeune noble parut vouloir se lier avec le grand

homme de sa province en l'invitant à venir déjeuner chez lui quelque matin, et s'offrant à lui faire connaître les jeunes gens à la mode. Lucien accepta cette proposition.

— Le cher Blondet en sera, dit Rastignac.

Le ministre vint se joindre au groupe formé par le marquis de Ronquerolles, le duc de Rhétoré, de Marsay, le général Montriveau, Rastignac et Lucien.

— Très-bien, dit-il à Lucien avec la bonhomie allemande sous laquelle il cachait sa redoutable finesse, vous avez fait la paix avec madame d'Espard, elle est enchantée de vous, et nous savons tous, dit-il en regardant les hommes à la ronde, combien il est difficile de lui plaire.

— Oui, mais elle adore l'esprit, dit Rastignac, et mon illustre compatriote en vend.

— Il ne tardera pas à reconnaître le mauvais commerce qu'il fait, dit vivement Blondet, il nous viendra, ce sera bientôt un des nôtres.

Il y eut autour de Lucien un chorus sur ce thème. Les hommes sérieux lancèrent quelques phrases profondes d'un ton despotique, les jeunes gens plaisantèrent du parti libéral.

— Il a, je suis sûr, dit Blondet, tiré à pile ou face pour la Gauche ou la Droite; mais il va maintenant choisir.

Lucien se mit à rire en se souvenant de sa scène au Luxembourg avec Lousteau.

— Il a pris pour cornac, dit Blondet en continuant, un Étienne Lousteau, un bretteur de petit journal qui voit une pièce de cent sous dans une colonne, dont la politique consiste à croire au retour de Napoléon, et, ce qui me semble encore plus niais, à la reconnaissance, au patriotisme de messieurs du Côté Gauche. Comme Rubempré, les penchants de Lucien doivent être aristocrates; comme journaliste, il doit être pour le pouvoir, ou il ne sera jamais ni Rubempré ni secrétaire général.

Lucien, à qui le diplomate proposa une carte pour jouer le whist, excita la plus grande surprise quand il avoua ne pas savoir le jeu.

— Mon ami, lui dit à l'oreille Rastignac, arrivez de bonne heure chez moi le jour où vous y viendrez faire un méchant déjeuner, je vous apprendrai le whist, vous déshonorez notre royale ville d'Angoulême, et je répéterai un mot de monsieur de Talleyrand en vous disant que, si vous ne savez pas ce jeu-là, vous vous préparez une vieillesse très-malheureuse.

On annonça des Lupeaulx, un maître des requêtes en faveur et qui rendait des services secrets au Ministère, homme fin et ambitieux qui se coulait partout. Il salua Lucien avec lequel il s'était déjà rencontré chez madame du Val-Noble, et il y eut dans son salut un semblant d'amitié qui devait tromper Lucien. En trouvant là le jeune journaliste, cet homme qui se faisait en politique ami de tout le monde, afin de n'être pris au dépourvu par personne, comprit que Lucien allait obtenir dans le monde autant de succès que dans la littérature. Il vit un ambitieux en ce poëte, et il l'enveloppa de protestations, de témoignages d'amitié, d'intérêt, de manière à vieillir leur connaissance et tromper Lucien sur la valeur de ses promesses et de ses paroles. Des Lupeaulx avait pour principe de bien connaître ceux dont il voulait se défaire, quand il trouvait en eux des rivaux. Ainsi Lucien fut bien accueilli par le monde. Il comprit tout ce qu'il devait au duc de Rhétoré, au ministre, à madame d'Espard, à madame de Montcornet. Il alla causer avec chacune de ces femmes pendant quelques moments avant de partir, et déploya pour elles toute la grâce de son esprit.

— Quelle fatuité! dit des Lupeaulx à la marquise quand Lucien la quitta.

— Il se gâtera avant d'être mûr, dit à la marquise de Marsay en souriant. Vous devez avoir des raisons cachées pour lui tourner ainsi la tête.

Lucien trouva Coralie au fond de sa voiture dans la cour, elle était venue l'attendre; il fut touché de cette attention, et lui raconta sa soirée. A son grand étonnement, l'actrice approuva les nouvelles idées qui trottaient déjà dans la tête de Lucien, et l'engagea fortement à s'enrôler sous la bannière ministérielle.

— Tu n'as que des coups à gagner avec les Libéraux, ils conspirent, ils ont tué le duc de Berry*. Renverseront-ils le Gouvernement? Jamais! Par eux, tu n'arriveras à rien; tandis que, de l'autre côté, tu deviendras comte de Rubempré. Tu peux rendre des services, être nommé pair de France, épouser une femme riche. Sois ultra. D'ailleurs, c'est bon genre, ajouta-t-elle en lançant le mot qui pour elle était la raison suprême. La Val-Noble, chez qui je suis allée dîner, m'a dit que Théodore Gaillard fondait décidément son petit journal royaliste appelé *le Réveil,* afin de riposter aux plaisanteries du vôtre et du *Miroir.* A l'entendre, monsieur de Villèle et son parti seront au Ministère avant un an*. Tâche de profiter de ce changement en te mettant avec eux pendant qu'ils ne sont rien encore; mais ne dis rien à Étienne ni à tes amis qui seraient capables de te jouer quelque mauvais tour.

Huit jours après, Lucien se présenta chez madame de Montcornet, où il éprouva la plus violente agitation en revoyant la femme qu'il avait tant aimée, et à laquelle sa plaisanterie avait percé le cœur. Louise aussi s'était métamorphosée! Elle était redevenue ce qu'elle eût été sans son séjour en province, grande dame. Il y avait dans son deuil une grâce et une recherche qui annonçaient une veuve heureuse. Lucien crut être pour quelque chose dans cette coquetterie, et il ne se trompait pas; mais il avait, comme un ogre, goûté la chair fraîche, il resta pendant toute cette soirée indécis entre la belle, l'amoureuse, la voluptueuse Coralie, et la sèche, la hautaine, la cruelle Louise. Il ne sut pas prendre un parti, sacrifier

l'actrice à la grande dame. Ce sacrifice, madame de Bargeton, qui ressentait alors de l'amour pour Lucien en le voyant si spirituel et si beau, l'attendit pendant toute la soirée; elle en fut pour ses frais, pour ses paroles insidieuses, pour ses mines coquettes, et sortit du salon avec un irrévocable désir de vengeance.

— Eh! bien, cher Lucien, dit-elle avec une bonté pleine de grâce parisienne et de noblesse, vous deviez être mon orgueil, et vous m'avez prise pour votre première victime. Je vous ai pardonné, mon enfant, en songeant qu'il y avait un reste d'amour dans une pareille vengeance.

Madame de Bargeton reprenait sa position par cette phrase accompagnée d'un air royal. Lucien, qui croyait avoir mille fois raison, se trouvait avoir tort. Il ne fut question ni de la terrible lettre d'adieu par laquelle il avait rompu, ni des motifs de la rupture. Les femmes du grand monde ont un talent merveilleux pour amoindrir leurs torts en en plaisantant. Elles peuvent et savent tout effacer par un sourire, par une question qui joue la surprise. Elles ne se souviennent de rien, elles expliquent tout, elles s'étonnent, elles interrogent, elles commentent, elles amplifient, elles querellent, et finissent par enlever leurs torts comme on enlève une tache par un petit savonnage : vous les saviez noires, elles deviennent en un moment blanches et innocentes. Quant à vous, vous êtes bienheureux de ne pas vous trouver coupable de quelque crime irrémissible. En un moment, Lucien et Louise avaient repris leurs illusions sur eux-mêmes, parlaient le langage de l'amitié; mais Lucien, ivre de vanité satisfaite, ivre de Coralie, qui, disons-le, lui rendait la vie facile, ne sut pas répondre nettement à ce mot que Louise accompagna d'un soupir d'hésitation : « Êtes-vous heureux? » Un non mélancolique eût fait sa fortune. Il crut être spirituel en expliquant Coralie; il se dit aimé pour lui-même, enfin toutes les bêtises de l'homme épris. Madame de Bar-

geton se mordit les lèvres. Tout fut dit. Madame d'Espard vint auprès de sa cousine avec madame de Montcornet. Lucien se vit, pour ainsi dire, le héros de la soirée : il fut caressé, câliné, fêté par ces trois femmes qui l'entortillèrent avec un art infini. Son succès dans ce beau et brillant monde ne fut donc pas moindre qu'au sein du journalisme. La belle mademoiselle des Touches, si célèbre sous le nom de Camille Maupin, et à qui mesdames d'Espard et de Bargeton présentèrent Lucien, l'invita pour l'un de ses mercredis à dîner, et parut émue de cette beauté si justement fameuse. Lucien essaya de prouver qu'il était encore plus spirituel que beau. Mademoiselle des Touches exprima son admiration avec cette naïveté d'enjouement et cette jolie fureur d'amitié superficielle à laquelle se prennent tous ceux qui ne connaissent pas à fond la vie parisienne, où l'habitude et la continuité des jouissances rendent si avide de la nouveauté.

— Si je lui plaisais autant qu'elle me plaît, dit Lucien à Rastignac et à de Marsay, nous abrégerions le roman...

— Vous savez l'un et l'autre trop bien les écrire pour vouloir en faire, répondit Rastignac. Entre auteurs, peut-on jamais s'aimer ? Il arrive toujours un certain moment où l'on se dit de petits mots piquants.

— Vous ne feriez pas un mauvais rêve, lui dit en riant de Marsay. Cette charmante fille a trente ans, il est vrai; mais elle a près de quatre-vingt mille livres de rente. Elle est adorablement capricieuse, et le caractère de sa beauté doit se soutenir fort long-temps. Coralie est une petite sotte, mon cher, bonne pour vous poser; car il ne faut pas qu'un joli garçon reste sans maîtresse; mais si vous ne faites pas quelque belle conquête dans le monde, l'actrice vous nuirait à la longue. Allons, mon cher, supplantez Conti qui va chanter avec Camille Maupin. De tout temps la poësie a eu le pas sur la musique.

Quand Lucien entendit mademoiselle des Touches et Conti, ses espérances s'envolèrent.

— Conti chante trop bien, dit-il à des Lupeaulx.

Lucien revint à madame de Bargeton, qui l'emmena dans le salon où était la marquise d'Espard.

— Eh! bien, ne voulez-vous pas vous intéresser à lui? dit madame de Bargeton à sa cousine.

— Mais que monsieur Chardon, dit la marquise d'un air à la fois impertinent et doux, se mette en position d'être patroné sans inconvénient pour ses protecteurs. S'il veut obtenir l'ordonnance qui lui permettra de quitter le misérable nom de son père pour celui de sa mère, ne doit-il pas être au moins des nôtres?

— Avant deux mois j'aurai tout arrangé, dit Lucien.

— Eh! bien, dit la marquise, je verrai mon père et mon oncle qui sont de service auprès du Roi, ils parleront de vous au chancelier.

Le diplomate et ces deux femmes avaient bien deviné l'endroit sensible chez Lucien. Ce poëte, ravi des splendeurs aristocratiques, ressentait des mortifications indicibles à s'entendre appeler Chardon, quand il voyait n'entrer dans les salons que des hommes portant des noms sonores enchâssés dans des titres. Cette douleur se répéta partout où il se produisit pendant quelques jours. Il éprouvait d'ailleurs une sensation tout aussi désagréable en redescendant aux affaires de son métier, après être allé la veille dans le grand monde, où il se montrait convenablement avec l'équipage et les gens de Coralie. Il apprit à monter à cheval pour pouvoir galoper à la portière des voitures de madame d'Espard, de mademoiselle des Touches et de la comtesse de Montcornet, privilége qu'il avait tant envié à son arrivée à Paris. Finot fut enchanté de procurer à son rédacteur essentiel une entrée de faveur à l'Opéra où Lucien perdit bien des soirées; mais il appartint dès lors au monde spécial des élégants de cette époque. Si le poëte rendit à Rastignac et à ses amis du monde un splendide déjeuner, il commit la faute de le donner chez Coralie. Lucien était trop jeune, trop poëte

et trop confiant pour connaître certaines nuances de conduite : une actrice, excellente fille, mais sans éducation, pouvait-elle lui apprendre la vie? Le provincial prouva de la manière la plus évidente à ces jeunes gens, pleins de mauvaises dispositions pour lui, cette collusion d'intérêts entre l'actrice et lui que tout jeune homme jalouse secrètement et que chacun flétrit. Celui qui le soir même en plaisanta le plus cruellement fut Rastignac, quoiqu'il se soutînt dans le monde par des moyens pareils, mais en gardant si bien les apparences, qu'il pouvait traiter la médisance de calomnie. Lucien avait promptement appris le whist. Le jeu devint une passion chez lui. Coralie, pour éviter toute rivalité, loin de désapprouver Lucien, en favorisait les dissipations avec l'aveuglement particulier aux sentiments entiers qui ne voient jamais que le présent et qui sacrifient tout, même l'avenir, à la jouissance du moment. Le caractère de l'amour véritable offre de constantes similitudes avec l'enfance : il en a l'irréflexion, l'imprudence, la dissipation, le rire et les pleurs.

A cette époque florissait une société de jeunes gens riches ou pauvres, tous désœuvrés, appelés *viveurs*, et qui vivaient en effet avec une incroyable insouciance, intrépides mangeurs, buveurs plus intrépides encore. Tous bourreaux d'argent et mêlant les plus rudes plaisanteries à cette existence, non pas folle, mais enragée, ils ne reculaient devant aucune impossibilité, se faisaient gloire de leurs méfaits, contenus néanmoins en de certaines bornes : l'esprit le plus original couvrait leurs escapades, il était impossible de ne pas les leur pardonner. Aucun fait n'accuse si hautement l'ilotisme auquel la Restauration avait condamné la jeunesse. Les jeunes gens, qui ne savaient à quoi employer leurs forces, ne les jetaient pas seulement dans le journalisme, dans les conspirations, dans la littérature et dans l'art, ils les dissipaient dans les plus étranges excès, tant il y avait de sève et de luxuriantes puissances dans la jeune France. Travailleuse,

cette belle jeunesse voulait le pouvoir et le plaisir; artiste, elle voulait des trésors; oisive, elle voulait animer ses passions; de toute manière elle voulait une place, et la politique ne lui en faisait nulle part. Les viveurs étaient des gens presque tous doués de facultés éminentes; quelques-uns les ont perdues dans cette vie énervante, quelques autres y ont résisté. Le plus célèbre de ces viveurs, le plus spirituel, Rastignac a fini par entrer, conduit par de Marsay, dans une carrière sérieuse où il s'est distingué. Les plaisanteries auxquelles ces jeunes gens se sont livrés sont devenues si fameuses qu'elles ont fourni le sujet de plusieurs vaudevilles. Lucien lancé par Blondet dans cette société de dissipateurs, y brilla près de Bixiou, l'un des esprits les plus méchants et le plus infatigable railleur de ce temps. Pendant tout l'hiver, la vie de Lucien fut donc une longue ivresse coupée par les faciles travaux du journalisme; il continua la série de ses petits articles, et fit des efforts énormes pour produire de temps en temps quelques belles pages de critique fortement pensée. Mais l'étude était une exception, le poëte ne s'y adonnait que contraint par la nécessité : les déjeuners, les dîners, les parties de plaisir, les soirées du monde, le jeu prenaient tout son temps, et Coralie dévorait le reste. Lucien se défendait de songer au lendemain. Il voyait d'ailleurs ses prétendus amis se conduisant tous comme lui, défrayés par des prospectus de librairie chèrement payés, par des primes données à certains articles nécessaires aux spéculations hasardées, mangeant à même et peu soucieux de l'avenir. Une fois admis dans le journalisme et dans la littérature sur un pied d'égalité, Lucien aperçut des difficultés énormes à vaincre au cas où il voudrait s'élever : chacun consentait à l'avoir pour égal, nul ne le voulait pour supérieur. Insensiblement il renonça donc à la gloire littéraire en croyant la fortune politique plus facile à obtenir.

— L'intrigue soulève moins de passions contraires que

le talent, ses menées sourdes n'éveillent l'attention de personne, lui dit un jour Châtelet avec qui Lucien s'était raccommodé. L'intrigue est d'ailleurs supérieure au talent : de rien, elle fait quelque chose; tandis que la plupart du temps les immenses ressources du talent ne servent qu'à faire le malheur de l'homme.

A travers cette vie où toujours le Lendemain marchait sur les talons de la Veille au milieu d'une orgie et ne trouvait point le travail promis, Lucien poursuivit donc sa pensée principale : il était assidu dans le monde, il courtisait madame de Bargeton, la marquise d'Espard, la comtesse de Montcornet, et ne manquait pas une seule des soirées de mademoiselle des Touches; il arrivait dans le monde avant une partie de plaisir, après quelque dîner donné par les auteurs ou par les libraires; il quittait les salons pour un souper, fruit de quelque pari; les frais de la conversation parisienne et le jeu absorbaient le peu d'idées et de forces que lui laissaient ses excès. Le poëte n'eut plus alors cette lucidité d'esprit, cette froideur de tête nécessaires pour observer autour de lui, pour déployer le tact exquis que les parvenus doivent employer à tout instant; il lui fut impossible de reconnaître les moments où madame de Bargeton revenait à lui, s'éloignait blessée, lui faisait grâce ou le condamnait de nouveau. Châtelet aperçut les chances qui restaient à son rival, et devint l'ami de Lucien pour le maintenir dans la dissipation où se perdait son énergie. Rastignac, jaloux de son compatriote et qui trouvait d'ailleurs dans le baron un allié plus sûr et plus utile que Lucien, épousa la cause de Châtelet. Aussi, quelques jours après l'entrevue du Pétrarque et de la Laure d'Angoulême, Rastignac avait-il réconcilié le poëte et le vieux beau de l'Empire au milieu d'un magnifique souper au *Rocher-de-Cancale.* Lucien, qui rentrait toujours le matin et se levait au milieu de la journée, ne savait pas résister à un amour à domicile et toujours prêt. Ainsi le ressort de sa volonté, sans cesse

assoupli par une paresse qui le rendait indifférent aux belles résolutions prises dans les moments où il entrevoyait sa position sous son vrai jour, devint nul, et ne répondit bientôt plus aux plus fortes pressions de la misère. Après avoir été très-heureuse de voir Lucien s'amusant, après l'avoir encouragé en voyant dans cette dissipation des gages pour la durée de son attachement et des liens dans les nécessités qu'elle créait, la douce et tendre Coralie eut le courage de recommander à son amant de ne pas oublier le travail, et fut plusieurs fois obligée de lui dire qu'il avait gagné peu de chose dans son mois. L'amant et la maîtresse s'endettèrent avec une effrayante rapidité. Les quinze cents francs restant sur le prix des *Marguerites*, les premiers cinq cents francs gagnés par Lucien avaient été promptement dévorés. En trois mois, ses articles ne produisirent pas au poëte plus de mille francs, et il crut avoir énormément travaillé. Mais Lucien avait adopté déjà la jurisprudence plaisante des viveurs sur les dettes. Les dettes sont jolies chez les jeunes gens de vingt-cinq ans; plus tard, personne ne les leur pardonne. Il est à remarquer que certaines âmes, vraiment poëtiques, mais où la volonté faiblit, occupées à sentir pour rendre leurs sensations par des images, manquent essentiellement du sens moral qui doit accompagner toute observation. Les poëtes aiment plutôt à recevoir en eux des impressions que d'entrer chez les autres y étudier le mécanisme des sentiments. Ainsi Lucien ne demanda pas compte aux viveurs de ceux d'entre eux qui disparaissaient, il ne vit pas l'avenir de ces prétendus amis qui les uns avaient des héritages, les autres des espérances certaines, ceux-ci des talents reconnus, ceux-là la foi la plus intrépide en leur destinée et le dessein prémédité de tourner les lois. Lucien crut à son avenir en se fiant à ces profonds axiomes de Blondet : « Tout finit par s'arranger. — Rien « ne se dérange chez les gens qui n'ont rien. — Nous ne « pouvons perdre que la fortune que nous cherchons! —

« En allant avec le courant, on finit par arriver quelque « part. — Un homme d'esprit qui a pied dans le monde « fait fortune quand il veut! »

Cet hiver, rempli par tant de plaisirs, fut nécessaire à Théodore Gaillard et à Hector Merlin pour trouver les capitaux qu'exigeait la fondation du *Réveil,* dont le premier numéro ne parut qu'en mars 1822. Cette affaire se traitait chez madame du Val-Noble. Cette élégante et spirituelle courtisane qui disait, en montrant ses magnifiques appartements : « Voilà les comptes des mille et une nuits! » exerçait une certaine influence sur les banquiers, les grands seigneurs et les écrivains du parti royaliste tous habitués à se réunir dans son salon pour traiter certaines affaires qui ne pouvaient être traitées que là. Hector Merlin, à qui la rédaction en chef du *Réveil* était promise, devait avoir pour bras droit Lucien, devenu son ami intime, et à qui le feuilleton d'un des journaux ministériels fut également promis. Ce changement de front dans la position de Lucien se préparait sourdement à travers les plaisirs de sa vie. Cet enfant se croyait un grand politique en dissimulant ce coup de théâtre, et comptait beaucoup sur les largesses ministérielles pour arranger ses comptes, pour dissiper les ennuis secrets de Coralie. L'actrice, toujours souriant, cachait sa détresse; mais Bérénice, plus hardie, instruisait Lucien. Comme tous les poëtes, ce grand homme en herbe s'apitoyait un moment sur les désastres, il promettait de travailler, il oubliait sa promesse et noyait ce souci passager dans ses débauches. Le jour où Coralie apercevait des nuages sur le front de son amant, elle grondait Bérénice et disait à son poëte que tout se pacifiait. Madame d'Espard et madame de Bargeton attendaient la conversion de Lucien pour faire demander au ministre par Châtelet, disaient-elles, l'ordonnance tant désirée sur le changement de nom. Lucien avait promis de dédier ses *Marguerites* à la marquise d'Espard, qui paraissait très-flattée d'une distinction que

les auteurs ont rendue rare depuis qu'ils sont devenus un pouvoir. Quand Lucien allait le soir chez Dauriat et demandait où en était son livre, le libraire lui opposait d'excellentes raisons pour retarder la mise sous presse. Dauriat avait telle ou telle opération en train qui lui prenait tout son temps, on allait publier un nouveau volume de Canalis contre lequel il ne fallait pas se heurter, les secondes *Méditations* de monsieur de Lamartine étaient sous presse, et deux importants recueils de poësie ne devaient pas se rencontrer, l'auteur devait d'ailleurs se fier à l'habileté de son libraire. Cependant les besoins de Lucien devenaient si pressants, qu'il eut recours à Finot qui lui fit quelques avances sur des articles. Quand le soir, à souper, le poëte-journaliste expliquait sa situation à ses amis les viveurs, ils noyaient ses scrupules dans des flots de vin de Champagne glacé de plaisanterie. Les dettes! il n'y a pas d'homme fort sans dettes! Les dettes représentent des besoins satisfaits, des vices exigeants. Un homme ne parvient que pressé par la main de fer de la nécessité.

— Aux grands hommes, le Mont-de-Piété reconnaissant! lui criait Blondet.

— Tout vouloir, c'est devoir tout, disait Bixiou.

— Non, tout devoir, c'est avoir eu tout! répondait des Lupeaulx.

Les viveurs savaient prouver à cet enfant que ses dettes seraient l'aiguillon d'or avec lequel il piquerait les chevaux attelés au char de sa fortune. Puis toujours César avec ses quarante millions de dettes, et Frédéric II recevant de son père un ducat par mois, et toujours les fameux, les corrupteurs exemples des grands hommes montrés dans leurs vices et non dans la toute-puissance de leur courage et de leurs conceptions! Enfin la voiture, les chevaux et le mobilier de Coralie furent saisis par plusieurs créanciers pour des sommes dont le total montait à quatre mille francs. Quand Lucien recourut à Lousteau pour lui rede-

mander le billet de mille francs qu'il lui avait prêté, Lousteau lui montra des papiers timbrés qui établissaient chez Florine une position analogue à celle de Coralie; mais Lousteau reconnaissant lui proposa de faire des démarches nécessaires pour placer *l'Archer de Charles IX.*

— Comment Florine en est-elle arrivée là? demanda Lucien.

— Le Matifat s'est effrayé, répondit Lousteau, nous l'avons perdu; mais si Florine le veut, il paiera cher sa trahison! Je te conterai l'affaire.

Trois jours après la démarche inutile faite par Lucien chez Lousteau, les deux amants déjeunaient tristement au coin du feu dans leur belle chambre à coucher; Bérénice leur avait cuisiné des œufs sur le plat dans la cheminée, car la cuisinière, le cocher, les gens étaient partis. Il était impossible de disposer du mobilier saisi. Il n'y avait plus dans le ménage aucun objet d'or ou d'argent, ni aucune valeur intrinsèque, mais tout était d'ailleurs représenté par des reconnaissances du Mont-de-Piété formant un petit volume in-octavo très-instructif. Bérénice avait conservé deux couverts. Le petit journal rendait des services inappréciables à Lucien et à Coralie en maintenant le tailleur, la marchande de modes et la couturière, qui tous tremblaient de mécontenter un journaliste capable de tympaniser leurs établissements. Lousteau vint pendant le déjeuner en criant : — Hourrah! Vive *l'Archer de Charles IX!* J'ai *lavé* pour cent francs de livres, mes enfants, dit-il, partageons!

Il remit cinquante francs à Coralie, et envoya Bérénice chercher un déjeuner substantiel.

— Hier, Hector Merlin et moi nous avons dîné avec des libraires, et nous avons préparé la vente de ton roman par de savantes insinuations. Tu es en marché avec Dauriat; mais Dauriat lésine, il ne veut pas donner plus de quatre mille francs pour deux mille exemplaires, et tu veux six mille francs. Nous t'avons fait deux fois plus

grand que Walter Scott. Oh! tu as dans le ventre des romans incomparables! tu n'offres pas un livre, mais une affaire; tu n'es pas l'auteur d'un roman plus ou moins ingénieux, tu seras une collection! Ce mot collection a porté coup. Ainsi n'oublie pas ton rôle, tu as en portefeuille : *la Grande mademoiselle,* ou *la France sous Louis XIV.* — *Cotillon Ier,* ou *les Premiers jours de Louis XV.* — *La Reine et le Cardinal,* ou *Tableau de Paris sous la Fronde.* — *Le fils de Concini,* ou *Une intrigue de Richelieu!...* Ces romans seront annoncés sur la couverture. Nous appelons cette manœuvre berner les succès. On fait sauter ses livres sur la couverture jusqu'à ce qu'ils deviennent célèbres, et l'on est alors bien plus grand par les œuvres qu'on ne fait pas que par celles qu'on a faites. Le *Sous presse* est l'hypothèque littéraire! Allons, rions un peu? Voici du vin de Champagne. Tu comprends, Lucien, que nos hommes ont ouvert des yeux grands comme tes soucoupes... Tu as donc encore des soucoupes?

— Elles sont saisies, dit Coralie.

— Je comprends et je reprends, reprit Lousteau. Les libraires croiront à tous tes manuscrits, s'ils en voient un seul. En librairie, on demande à voir le manuscrit, on a la prétention de le lire. Laissons aux libraires leur fatuité : jamais ils ne lisent de livres, autrement ils n'en publieraient pas tant! Hector et moi, nous avons laissé pressentir qu'à cinq mille francs tu concéderais trois mille exemplaires en deux éditions. Donne-moi le manuscrit de *l'Archer,* après-demain nous déjeunons chez les libraires et nous les enfonçons!

— Qui est-ce? dit Lucien.

— Deux associés, deux bons garçons, assez ronds en affaires, nommés Fendant et Cavalier. L'un est un ancien premier commis de la maison Vidal et Porchon, l'autre est le plus habile voyageur du quai des Augustins, tous deux établis depuis un an. Après avoir perdu quelques légers capitaux à publier des romans traduits de l'anglais,

mes gaillards veulent maintenant exploiter les romans indigènes. Le bruit court que ces deux marchands de papier noirci risquent uniquement les capitaux des autres, mais il t'est, je pense, assez indifférent de savoir à qui appartient l'argent qu'on te donnera.

Le surlendemain, les deux journalistes étaient invités à déjeuner rue Serpente, dans l'ancien quartier de Lucien, où Lousteau conservait toujours sa chambre rue de La Harpe; et Lucien, qui vint y prendre son ami, la vit dans le même état où elle était le soir de son introduction dans le monde littéraire, mais il ne s'en étonna plus : son éducation l'avait initié aux vicissitudes de la vie des journalistes, il en concevait tout. Le grand homme de province avait reçu, joué, perdu le prix de plus d'un article en perdant aussi l'envie de le faire; il avait écrit plus d'une colonne d'après les procédés ingénieux que lui avait décrits Lousteau quand ils avaient descendu de la rue de La Harpe au Palais-Royal. Tombé sous la dépendance de Barbet et de Braulard, il trafiquait des livres et des billets de théâtres; enfin il ne reculait devant aucun éloge, ni devant aucune attaque; il éprouvait même en ce moment une espèce de joie à tirer de Lousteau tout le parti possible avant de tourner le dos aux Libéraux, qu'il se proposait d'attaquer d'autant mieux qu'il les avait plus étudiés. De son côté, Lousteau recevait, au préjudice de Lucien, une somme de cinq cents francs en argent de Fendant et Cavalier, sous le nom de commission, pour avoir procuré ce futur Walter Scott aux deux libraires en quête d'un Scott français.

La maison Fendant et Cavalier était une de ces maisons de librairie établies sans aucune espèce de capital, comme il s'en établissait beaucoup alors, et comme il s'en établira toujours, tant que la papeterie et l'imprimerie continueront à faire crédit à la librairie, pendant le temps de jouer sept ou huit de ces coups de cartes appelés publications. Alors comme aujourd'hui, les ouvrages

s'achetaient aux auteurs en billets souscrits à des échéances de six, neuf et douze mois, paiement fondé sur la nature de la vente qui se solde entre libraires par des valeurs encore plus longues. Ces libraires payaient en même monnaie les papetiers et les imprimeurs, qui avaient ainsi pendant un an entre les mains, *gratis*, toute une librairie composée d'une douzaine ou d'une vingtaine d'ouvrages. En supposant deux ou trois succès, le produit des bonnes affaires soldait les mauvaises, et ils se soutenaient en entant livre sur livre. Si les opérations étaient toutes douteuses, ou si, pour leur malheur, ils rencontraient de bons livres qui ne pouvaient se vendre qu'après avoir été goûtés, appréciés par le vrai public; si les escomptes de leurs valeurs étaient onéreux, s'ils subissaient eux-mêmes des faillites, ils déposaient tranquillement leur bilan, sans nul souci, préparés par avance à ce résultat. Ainsi toutes les chances étaient en leur faveur, ils jouaient sur le grand tapis vert de la spéculation les fonds d'autrui, non les leurs. Fendant et Cavalier se trouvaient dans cette situation, Cavalier avait apporté son savoir-faire, Fendant y avait joint son industrie. Le fonds social méritait éminemment ce titre, car il consistait en quelques milliers de francs, épargnes péniblement amassées par leurs maîtresses, sur lesquels ils s'étaient attribué l'un et l'autre des appointements assez considérables, très-scrupuleusement dépensés en dîners offerts aux journalistes et aux auteurs, au spectacle où se faisaient, disaient-ils, les affaires. Ces demi-fripons passaient tous deux pour habiles; mais Fendant était plus rusé que Cavalier. Digne de son nom, Cavalier voyageait, Fendant dirigeait les affaires à Paris. Cette association fut ce qu'elle sera toujours entre deux libraires, un duel.

Les associés occupaient le rez-de-chaussée d'un de ces vieux hôtels de la rue Serpente, où le cabinet de la maison se trouvait au bout de vastes salons convertis en magasins. Ils avaient déjà publié beaucoup de romans, tels

que la *Tour du Nord, le Marchand de Bénarès, la Fontaine du Sépulcre, Tebeli**, les romans de Galt, auteur anglais qui n'a pas réussi en France*. Le succès de Walter Scott éveillait tant l'attention de la librairie sur les produits de

l'Angleterre, que les libraires étaient tous préoccupés, en vrais Normands, de la conquête de l'Angleterre; ils y cherchaient du Walter Scott, comme plus tard on devait chercher des asphaltes dans les terrains caillouteux, du bitume dans les marais, et réaliser des bénéfices sur les chemins de fer en projet. Une des plus grandes niaiseries

du commerce parisien est de vouloir trouver le succès dans les analogues, quand il est dans les contraires. A Paris surtout, le succès tue le succès. Aussi sous le titre de *Les Strelitz,* ou *La Russie il y a cent ans,* Fendant et Cavalier inséraient-ils bravement en grosses lettres, *dans le genre de Walter Scott.* Fendant et Cavalier avaient soif d'un succès : un bon livre pouvait leur servir à écouler leurs ballots de pile, et ils avaient été affriolés par la perspective d'avoir des articles dans les journaux, la grande condition de la vente d'alors, car il est extrêmement rare qu'un livre soit acheté pour sa propre valeur, il est presque toujours publié par des raisons étrangères à son mérite. Fendant et Cavalier voyaient en Lucien le journaliste, et dans son livre une fabrication dont la première vente leur faciliterait une fin de mois. Les journalistes trouvèrent les associés dans leur cabinet, le traité tout prêt, les billets signés. Cette promptitude émerveilla Lucien. Fendant était un petit homme maigre, porteur d'une sinistre physionomie : l'air d'un Kalmouk, petit front bas, nez rentré, bouche serrée, deux petits yeux noirs éveillés, les contours du visage tourmentés, un teint aigre, une voix qui ressemblait au son que rend une cloche fêlée, enfin tous les dehors d'un fripon consommé; mais il compensait ces désavantages par le mielleux de ses discours, il arrivait à ses fins par la conversation. Cavalier, garçon tout rond et que l'on aurait pris pour un conducteur de diligence plutôt que pour un libraire, avait des cheveux d'un blond hasardé, le visage allumé, l'encolure épaisse et le verbe éternel du commis-voyageur.

— Nous n'aurons pas de discussions, dit Fendant en s'adressant à Lucien et à Lousteau. J'ai lu l'ouvrage, il est très-littéraire et nous convient si bien que j'ai déjà remis le manuscrit à l'imprimerie. Le traité est rédigé d'après les bases convenues; d'ailleurs, nous ne sortons jamais des conditions que nous y avons stipulées. Nos effets sont à six, neuf et douze mois, vous les escompterez facilement,

et nous vous rembourserons l'escompte. Nous nous sommes réservé le droit de donner un autre titre à l'ouvrage, nous n'aimons pas *l'Archer de Charles IX,* il ne pique pas assez la curiosité des lecteurs, il y a plusieurs rois du nom de Charles, et dans le Moyen-Age il se trouvait tant d'Archers! Ah! si vous disiez le Soldat de Napoléon! mais l'Archer de Charles IX?... Cavalier serait obligé de faire un cours d'histoire de France pour placer chaque exemplaire en province.

— Si vous connaissiez les gens à qui nous avons affaire, s'écria Cavalier.

— *La Saint-Barthélemy* vaudrait mieux, reprit Fendant.

— *Catherine de Médicis,* ou *la France sous Charles IX,* dit Cavalier, ressemblerait plus à un titre de Walter Scott.

— Enfin nous le déterminerons quand l'ouvrage sera imprimé, reprit Fendant.

— Comme vous voudrez, dit Lucien, pourvu que le titre me convienne.

Le traité lu, signé, les doubles échangés, Lucien mit les billets dans sa poche avec une satisfaction sans égale. Puis tous quatre, ils montèrent chez Fendant où ils firent le plus vulgaire des déjeuners : des huîtres, des beefteaks, des rognons au vin de Champagne et du fromage de Brie; mais ces mets furent accompagnés par des vins exquis, dus à Cavalier qui connaissait un voyageur du commerce des vins. Au moment de se mettre à table apparut l'imprimeur à qui était confiée l'impression du roman, et qui vint surprendre Lucien en lui apportant les deux premières feuilles de son livre en épreuves.

— Nous voulons marcher rapidement, dit Fendant à Lucien, nous comptons sur votre livre, et nous avons diantrement besoin d'un succès.

Le déjeuner, commencé vers midi, ne fut fini qu'à cinq heures.

— Où trouver de l'argent? dit Lucien à Lousteau.

— Allons voir Barbet, répondit Étienne.

Les deux amis descendirent, un peu échauffés et avinés, vers le quai des Augustins.

— Coralie est surprise au dernier point de la perte que Florine a faite, Florine ne la lui a dite qu'hier en t'attribuant ce malheur, elle paraissait aigrie au point de te quitter, dit Lucien à Lousteau.

— C'est vrai, dit Lousteau qui ne conserva pas sa prudence et s'ouvrit à Lucien. Mon ami, car tu es mon ami, toi, Lucien, tu m'as prêté mille francs et tu ne me les as encore demandés qu'une fois. Défie-toi du jeu. Si je ne jouais pas, je serais heureux. Je dois à Dieu et au diable. J'ai dans ce moment-ci les Gardes du Commerce à mes trousses. Enfin je suis forcé, quand je vais au Palais-Royal, de doubler des caps dangereux.

Dans la langue des viveurs, doubler un cap dans Paris, c'est faire un détour, soit pour ne pas passer devant un créancier, soit pour éviter l'endroit où il peut être rencontré. Lucien qui n'allait pas indifféremment par toutes les rues, connaissait la manœuvre sans en connaître le nom.

— Tu dois donc beaucoup?

— Une misère! reprit Lousteau. Mille écus me sauveraient. J'ai voulu me ranger, ne plus jouer, et, pour me liquider, j'ai fait un peu de *chantage*.

— Qu'est-ce que le Chantage? dit Lucien à qui ce mot était inconnu.

— Le Chantage est une invention de la presse anglaise, importée récemment en France. Les *Chanteurs* sont des gens placés de manière à disposer des journaux. Jamais un directeur de journal, ni un rédacteur en chef, n'est censé tremper dans le chantage. On a des Giroudeau, des Philippe Bridau. Ces *bravi* viennent trouver un homme qui, pour certaines raisons, ne veut pas qu'on s'occupe de lui. Beaucoup de gens ont sur la conscience des pec-

cadilles plus ou moins originales. Il y a beaucoup de fortunes suspectes à Paris, obtenues par des voies plus ou moins légales, souvent par des manœuvres criminelles, et qui fourniraient de délicieuses anecdotes, comme la gendarmerie de Fouché cernant les espions du préfet de police qui, n'étant pas dans le secret de la fabrication des faux billets de la banque anglaise, allaient saisir les imprimeurs clandestins protégés par le ministre; puis l'histoire des diamants du prince Galathione, l'affaire Maubreuil, la succession Pombreton, etc.* Le Chanteur s'est procuré quelque pièce, un document important, il demande un rendez-vous à l'homme enrichi. Si l'homme compromis ne donne pas une somme quelconque, le Chanteur lui montre la presse prête à l'entamer, à dévoiler ses secrets. L'homme riche a peur, il finance. Le tour est fait. Vous vous livrez à quelque opération périlleuse, elle peut succomber à une suite d'articles : on vous détache un Chanteur qui vous propose le rachat des articles. Il y a des ministres à qui l'on envoie des Chanteurs, et qui stipulent avec eux que le journal attaquera leurs actes politiques et non leur personne, ou qui livrent leur personne et demandent grâce pour leur maîtresse. Des Lupeaulx, ce joli maître des requêtes que tu connais, est perpétuellement occupé de ces sortes de négociations avec les journalistes. Le drôle s'est fait une position merveilleuse au centre du pouvoir par ses relations : il est à la fois le mandataire de la presse et l'ambassadeur des ministres, il maquignonne les amours-propres, il étend même ce commerce aux affaires politiques, il obtient des journaux leur silence sur tel emprunt, sur telle concession accordés sans concurrence ni publicité dans laquelle on donne une part aux loups-cerviers de la banque libérale. Tu as fait un peu de chantage avec Dauriat, il t'a donné mille écus pour t'empêcher de décrier Nathan. Dans le dix-huitième siècle où le journalisme était au maillot, le chantage se faisait au moyen de pamphlets dont la destruction était achetée par

les favorites et les grands seigneurs. L'inventeur du Chantage est l'Arétin, un très-grand homme d'Italie qui imposait les rois comme de nos jours tel journal impose les acteurs.

— Qu'as-tu pratiqué contre le Matifat pour avoir tes mille écus?

— J'ai fait attaquer Florine dans six journaux, et Florine s'est plainte à Matifat. Matifat a prié Braulard de découvrir la raison de ces attaques. Braulard a été joué par Finot. Finot, au profit de qui je *chantais*, a dit au droguiste que tu démolissais Florine dans l'intérêt de Coralie. Giroudeau est venu dire confidentiellement à Matifat que tout s'arrangerait s'il voulait vendre son sixième de propriété dans la Revue de Finot moyennant dix mille francs. Finot me donnait mille écus en cas de succès. Matifat allait conclure l'affaire, heureux de retrouver dix mille francs sur ses trente mille qui lui paraissaient aventurés, car depuis quelques jours Florine lui disait que la Revue de Finot ne prenait pas. Au lieu d'un dividende à recevoir, il était question d'un nouvel appel de fonds. Avant de déposer son bilan, le directeur du Panorama-Dramatique a eu besoin de négocier quelques effets de complaisance; et, pour les faire placer par Matifat, il l'a prévenu du tour que lui jouait Finot. Matifat, en fin commerçant, a quitté Florine, a gardé son sixième, et nous voit maintenant venir. Finot et moi, nous hurlons de désespoir. Nous avons eu le malheur d'attaquer un homme qui ne tient pas à sa maîtresse, un misérable sans cœur ni âme. Malheureusement le commerce que fait Matifat n'est pas justiciable de la presse, il est inattaquable dans ses intérêts. On ne critique pas un droguiste comme on critique des chapeaux, des choses de mode, des théâtres ou des affaires d'art. Le cacao, le poivre, les couleurs, les bois de teinture, l'opium ne peuvent pas se déprécier. Florine est aux abois, le Panorama ferme demain, elle ne sait que devenir.

— Par suite de la fermeture du théâtre, Coralie débute dans quelques jours au Gymnase, dit Lucien, elle pourra servir Florine.

— Jamais! dit Lousteau. Coralie n'a pas d'esprit, mais elle n'est pas encore assez bête pour se donner une rivale! Nos affaires sont furieusement gâtées! Mais Finot est tellement pressé de rattraper son sixième...

— Et pourquoi?

— L'affaire est excellente, mon cher. Il y a chance de vendre le journal trois cent mille francs. Finot aurait alors un tiers, plus une commission allouée par ses associés et qu'il partage avec des Lupeaulx. Aussi vais-je lui proposer un coup de chantage.

— Mais, le chantage, c'est la bourse ou la vie?

— Bien mieux, dit Lousteau. C'est la bourse ou l'honneur. Avant-hier, un petit journal au propriétaire duquel on avait refusé un crédit, a dit que la montre à répétition entourée de diamants appartenant à l'une des notabilités de la capitale se trouvait d'une façon bizarre entre les mains d'un soldat de la garde royale, et il promettait le récit de cette aventure digne des *Mille et une Nuits*. La notabilité s'est empressée d'inviter le rédacteur en chef à dîner. Le rédacteur en chef a certes gagné quelque chose, mais l'histoire contemporaine a perdu l'anecdote de la montre. Toutes les fois que tu verras la presse acharnée après quelques gens puissants, sache qu'il y a là-dessous des escomptes refusés, des services qu'on n'a pas voulu rendre. Ce chantage relatif à la vie privée est ce que craignent le plus les riches Anglais, il entre pour beaucoup dans les revenus secrets de la presse britannique, infiniment plus dépravée que ne l'est la nôtre. Nous sommes des enfants! En Angleterre, on achète une lettre compromettante cinq à six mille francs pour la revendre.

— Quel moyen as-tu trouvé d'empoigner Matifat? dit Lucien.

— Mon cher, reprit Lousteau, ce vil épicier a écrit

les lettres les plus curieuses à Florine : orthographe, style, pensées, tout est d'un comique achevé. Matifat craint beaucoup sa femme; nous pouvons, sans le nommer, sans qu'il puisse se plaindre, l'atteindre au sein de ses lares et de ses pénates où il se croit en sûreté. Juge de sa fureur en voyant le premier article d'un petit roman de mœurs, intitulé *les Amours d'un Droguiste,* quand il aura été loyalement prévenu du hasard qui met entre les mains des rédacteurs de tel journal des lettres où il parle du petit Cupidon, où il écrit *gamet* pour jamais, où il dit de Florine qu'elle l'aide à traverser le désert de la vie, ce qui peut faire croire qu'il la prend pour un chameau. Enfin, il y a de quoi désopiler la rate des abonnés pendant quinze jours dans cette correspondance éminemment drolatique. On lui donnera la peur d'une lettre anonyme par laquelle on mettrait sa femme au fait de la plaisanterie. Florine voudra-t-elle prendre sur elle de paraître poursuivre Matifat? Elle a encore des principes, c'est-à-dire des espérances. Peut-être garde-t-elle les lettres pour elle, et veut-elle une part. Elle est rusée, elle est mon élève. Mais quand elle saura que le Garde du Commerce n'est pas une plaisanterie, quand Finot lui aura fait un présent convenable, ou donné l'espoir d'un engagement, elle me livrera les lettres, que je remettrai contre écus à Finot. Finot remettra la correspondance à son oncle, et Giroudeau fera capituler le droguiste.

Cette confidence dégrisa Lucien, il pensa d'abord qu'il avait des amis extrêmement dangereux; puis il songea qu'il ne fallait pas se brouiller avec eux, car il pouvait avoir besoin de leur terrible influence au cas où madame d'Espard, madame de Bargeton et Châtelet lui manqueraient de parole. Étienne et Lucien étaient alors arrivés sur le quai devant la misérable boutique de Barbet.

— Barbet, dit Étienne au libraire, nous avons cinq mille francs de Fendant et Cavalier à six, neuf et douze mois; voulez-vous nous escompter leurs billets?

— Je les prends pour mille écus, dit Barbet avec un calme imperturbable.

— Mille écus! s'écria Lucien.

— Vous ne les trouverez chez personne, reprit le libraire. Ces messieurs feront faillite avant trois mois; mais je connais chez eux deux bons ouvrages dont la vente est *dure,* ils ne peuvent pas attendre, je les leur achèterai comptant et leur rendrai leurs valeurs : par ce moyen, j'aurai deux mille francs de diminution sur les marchandises.

— Veux-tu perdre deux mille francs? dit Étienne à Lucien.

— Non! s'écria Lucien épouvanté de cette première affaire.

— Tu as tort, répondit Étienne.

— Vous ne négocierez leur papier nulle part, dit Barbet. Le livre de monsieur est le dernier coup de cartes de Fendant et Cavalier, ils ne peuvent l'imprimer qu'en laissant les exemplaires en dépôt chez leur imprimeur, un succès ne les sauvera que pour six mois, car, tôt ou tard, ils sauteront! Ces gens-là boivent plus de petits-verres qu'ils ne vendent de livres! Pour moi leurs effets représentent une affaire, et vous pouvez alors en trouver une valeur supérieure à celle que donneront les escompteurs qui se demanderont ce que vaut chaque signature. Le commerce de l'escompteur consiste à savoir si trois signatures donneront chacune trente pour cent en cas de faillite. D'abord, vous n'offrez que deux signatures et chacune ne vaut pas dix pour cent.

Les deux amis se regardèrent, surpris d'entendre sortir de la bouche de ce cuistre une analyse où se trouvait en peu de mots tout l'esprit de l'escompte.

— Pas de phrases, Barbet, dit Lousteau. Chez quel escompteur pouvons-nous aller?

— Le père Chaboisseau, quai Saint-Michel, vous savez, a fait la dernière fin de mois de Fendant. Si vous

refusez ma proposition, voyez chez lui; mais vous me reviendrez, et je ne vous donnerai plus alors que deux mille cinq cents francs.

Étienne et Lucien allèrent sur le quai Saint-Michel dans une petite maison à allée, où demeurait ce Chaboisseau, l'un des escompteurs de la librairie, et ils le trouvèrent au second étage dans un appartement meublé de la façon la plus originale. Ce banquier subalterne, et néanmoins millionnaire, aimait le style grec. La corniche de la chambre était une grecque. Drapé par une étoffe teinte en pourpre et disposée à la grecque le long de la muraille comme le fond d'un tableau de David, le lit, d'une forme très-pure, datait du temps de l'Empire où tout se fabriquait dans ce goût. Les fauteuils, les tables, les lampes, les flambeaux, les moindres accessoires sans doute choisis avec patience chez les marchands de meubles, respiraient la grâce fine et grêle mais élégante de l'Antiquité. Ce système mythologique et léger formait une opposition bizarre avec les mœurs de l'escompteur. Il est à remarquer que les hommes les plus fantasques se trouvent parmi les gens adonnés au commerce de l'argent. Ces gens sont, en quelque sorte, les libertins de la pensée. Pouvant tout posséder, et conséquemment blasés, ils se livrent à des efforts énormes pour se sortir de leur indifférence. Qui sait les étudier trouve toujours une manie, un coin du cœur par où ils sont accessibles. Chaboisseau paraissait retranché dans l'Antiquité comme dans un camp imprenable.

— Il est sans doute digne de son enseigne, dit en souriant Étienne à Lucien.

Chaboisseau, petit homme à cheveux poudrés, à redingote verdâtre, gilet couleur noisette, décoré d'une culotte noire et terminé par des bas chinés et des souliers qui craquaient sous le pied, prit les billets, les examina; puis il les rendit à Lucien gravement.

— Messieurs Fendant et Cavalier sont de charmants

garçons, des jeunes gens pleins d'intelligence, mais je me trouve sans argent, dit-il d'une voix douce.

— Mon ami sera coulant sur l'escompte, répondit Étienne.

— Je ne prendrais ces valeurs pour aucun avantage, dit le petit homme dont les mots glissèrent sur la proposition de Lousteau comme le couteau de la guillotine sur la tête d'un homme.

Les deux amis se retirèrent; en traversant l'antichambre, jusqu'où les reconduisit prudemment Chaboisseau, Lucien aperçut un tas de bouquins que l'escompteur, ancien libraire, avait achetés et parmi lesquels brilla tout à coup aux yeux du romancier l'ouvrage de l'architecte Ducerceau sur les maisons royales et les célèbres châteaux de France dont les plans sont dessinés dans ce livre avec une grande exactitude.

— Me céderiez-vous cet ouvrage? dit Lucien.

— Oui, dit Chaboisseau qui d'escompteur redevint libraire.

— Quel prix?

— Cinquante francs.

— C'est cher, mais il me le faut; et je n'aurais pour vous payer que les valeurs dont vous ne voulez pas.

— Vous avez un effet de cinq cents francs à six mois, je vous le prendrai, dit Chaboisseau qui sans doute devait à Fendant et Cavalier un reliquat de bordereau pour une somme équivalente.

Les deux amis rentrèrent dans la chambre grecque, où Chaboisseau fit un petit bordereau à six pour cent d'intérêt et six pour cent de commission, ce qui produisit une déduction de trente francs; il porta sur le compte les cinquante francs, prix du Ducerceau, et tira de sa caisse, pleine de beaux écus, quatre cent vingt francs.

— Ah! çà, monsieur Chaboisseau, les effets sont tous bons ou tous mauvais, pourquoi ne nous escomptez-vous pas les autres?

— Je n'escompte pas, je me paie d'une vente, dit le bonhomme.

Étienne et Lucien riaient encore de Chaboisseau sans l'avoir compris, quand ils arrivèrent chez Dauriat, où Lousteau pria Gabusson de leur indiquer un escompteur. Les deux amis prirent un cabriolet à l'heure et allèrent au boulevard Poissonnière, munis d'une lettre de recommandation que leur avait donnée Gabusson, en leur annonçant le plus bizarre et le plus étrange *particulier,* selon son expression.

— Si Samanon ne prend pas vos valeurs, avait dit Gabusson, personne ne vous les escomptera.

Bouquiniste au rez-de-chaussée, marchand d'habits au premier étage, vendeur de gravures prohibées au second, Samanon était encore prêteur sur gages. Aucun des personnages introduits dans les romans d'Hoffmann, aucun des sinistres avares de Walter Scott ne peut être comparé à ce que la nature sociale et parisienne s'était permis de créer en cet homme, si toutefois Samanon est un homme. Lucien ne put réprimer un geste d'effroi à l'aspect de ce petit vieillard sec, dont les os voulaient percer le cuir parfaitement tanné, taché de nombreuses plaques vertes ou jaunes, comme une peinture de Titien ou de Paul Véronèse vue de près. Samanon avait un œil immobile et glacé, l'autre vif et luisant. L'avare, qui semblait se servir de cet œil mort en escomptant, et employer l'autre à vendre ses gravures obscènes, portait une petite perruque plate dont le noir poussait au rouge, et sous laquelle se redressaient des cheveux blancs; son front jaune avait une attitude menaçante, ses joues étaient creusées carrément par la saillie des mâchoires, ses dents encore blanches paraissaient tirées sur ses lèvres comme celles d'un cheval qui bâille. Le contraste de ses yeux et la grimace de cette bouche, tout lui donnait un air passablement féroce. Les poils de sa barbe, durs et pointus, devaient piquer comme autant d'épingles. Une petite redin-

gote râpée arrivée à l'état d'amadou, une cravate noire déteinte, usée par sa barbe, et qui laissait voir un cou ridé comme celui d'un dindon, annonçaient peu l'envie de racheter par la toilette une physionomie sinistre. Les deux journalistes trouvèrent cet homme assis dans un comptoir horriblement sale, et occupé à coller des étiquettes au dos de quelques vieux livres achetés à une vente. Après avoir échangé un coup-d'œil par lequel ils se communiquèrent les mille questions que soulevait l'existence d'un pareil personnage, Lucien et Lousteau le saluèrent en lui présentant la lettre de Gabusson et les valeurs de Fendant et Cavalier. Pendant que Samanon lisait, il entra dans cette obscure boutique un homme d'une haute intelligence, vêtu d'une petite redingote qui paraissait avoir été taillée dans une couverture de zinc, tant elle était solidifiée par l'alliage de mille substances étrangères.

— J'ai besoin de mon habit, de mon pantalon noir et de mon gilet de satin, dit-il à Samanon en lui présentant une carte numérotée.

Dès que Samanon eut tiré le bouton en cuivre d'une sonnette, il descendit une femme qui paraissait être Normande à la fraîcheur de sa riche carnation.

— Prête à monsieur ses habits, dit-il en tendant la main à l'auteur. Il y a plaisir à travailler avec vous; mais un de vos amis m'a amené un petit jeune homme qui m'a rudement attrapé!

— On l'attrape! dit l'artiste aux deux journalistes en leur montrant Samanon par un geste profondément comique.

Ce grand homme donna, comme donnent les lazzaroni pour ravoir un jour leurs habits de fête au *Monte-di-Pieta*, trente sous que la main jaune et crevassée de l'escompteur prit et fit tomber dans la caisse de son comptoir.

— Quel singulier commerce fais-tu? dit Lousteau à ce grand artiste livré à l'opium et qui retenu par la con-

templation en des palais enchantés ne voulait ou ne pouvait rien créer.

— Cet homme prête beaucoup plus que le Mont-de-Piété sur les objets engageables, et il a de plus l'épouvantable charité de vous les laisser reprendre dans les occasions où il faut que l'on soit vêtu, répondit-il. Je vais ce soir dîner chez les Keller avec ma maîtresse. Il m'est plus facile d'avoir trente sous que deux cents francs, et je viens chercher ma garde-robe, qui, depuis six mois, a rapporté cent francs à ce charitable usurier. Samanon a déjà dévoré ma bibliothèque livre à livre.

— Et sou à sou, dit en riant Lousteau.

— Je vous donnerai quinze cents francs, dit Samanon à Lucien.

Lucien fit un bond comme si l'escompteur lui avait plongé dans le cœur une broche de fer rougi. Samanon regardait les billets avec attention, en examinant les dates.

— Encore, dit le marchand, ai-je besoin de voir Fendant qui devra me déposer des livres. Vous ne valez pas grand'chose, dit-il à Lucien, vous vivez avec Coralie, et vos meubles sont saisis.

Lousteau regarda Lucien qui reprit ses billets et sauta de la boutique sur le boulevard en disant : « Est-ce le diable ? » Le poëte contempla pendant quelques instants cette petite boutique, devant laquelle tous les passants devaient sourire, tant elle était piteuse, tant les petites caisses à livres étiquetés étaient mesquines et sales, en se demandant : « Quel commerce fait-on là ? »

Quelques moments après, le grand inconnu, qui devait assister, à dix ans de là, l'entreprise immense mais sans base, des Saint-Simoniens*, sortit très-bien vêtu, sourit aux deux journalistes, et se dirigea vers le passage des Panoramas avec eux, pour y compléter sa toilette en se faisant cirer ses bottes.

— Quand on voit entrer Samanon chez un libraire, chez un marchand de papier ou chez un imprimeur, ils

sont perdus, dit l'artiste aux deux écrivains. Samanon est alors comme un croque-mort qui vient prendre mesure d'une bière.

— Tu n'escompteras plus tes billets, dit alors Étienne à Lucien.

— Là où Samanon refuse, dit l'inconnu, personne n'accepte, car il est l'*ultima ratio !* C'est un des *moutons* de Gigonnet, de Palma, Werbrust, Gobseck et autres crocodiles qui nagent sur la place de Paris, et avec lesquels tout homme dont la fortune est à faire ou à défaire doit tôt ou tard se rencontrer.

— Si tu ne peux pas escompter tes billets à cinquante pour cent, reprit Étienne, il faut les échanger contre des écus.

— Comment?

— Donne-les à Coralie, elle les présentera chez Camusot. — Tu te révoltes, reprit Lousteau que Lucien arrêta en faisant un bond. Quel enfantillage! Peux-tu mettre en balance ton avenir et une semblable niaiserie?

— Je vais toujours porter cet argent à Coralie, dit Lucien.

— Autre sottise! s'écria Lousteau. Tu n'apaiseras rien avec quatre cents francs là où il en faut quatre mille. Gardons de quoi nous griser en cas de perte, et joue!

— Le conseil est bon, dit le grand inconnu.

A quatre pas de Frascati, ces paroles eurent une vertu magnétique. Les deux amis renvoyèrent leur cabriolet et montèrent au jeu. D'abord ils gagnèrent trois mille francs, revinrent à cinq cents, regagnèrent trois mille sept cents francs; puis ils retombèrent à cent sous, se retrouvèrent à deux mille francs, et les risquèrent sur Pair, pour les doubler d'un seul coup; Pair n'avait pas passé depuis cinq coups, ils y pontèrent la somme. Impair sortit encore. Lucien et Lousteau dégringolèrent alors par l'escalier de ce pavillon célèbre, après avoir consumé deux heures en émotions dévorantes. Ils avaient gardé cent francs. Sur

les marches du petit péristyle à deux colonnes qui soutenaient extérieurement une petite marquise en tôle que plus d'un œil a contemplée avec amour ou désespoir, Lousteau dit en voyant le regard enflammé de Lucien : « Ne mangeons que cinquante francs. »

Les deux journalistes remontèrent. En une heure, ils arrivèrent à mille écus, ils mirent les mille écus sur Rouge qui avait passé cinq fois, en se fiant au hasard auquel ils devaient leur perte précédente. Noir sortit. Il était six heures.

— Ne mangeons que vingt-cinq francs, dit Lucien.

Cette nouvelle tentative dura peu, les vingt-cinq francs furent perdus en dix coups. Lucien jeta rageusement ses derniers vingt-cinq francs sur le chiffre de son âge, et gagna : rien ne peut dépeindre le tremblement de sa main quand il prit le râteau pour retirer les écus que le banquier jetait un à un. Il donna dix louis à Lousteau et lui dit : « Sauve-toi chez Véry ! »

Lousteau comprit Lucien et alla commander le dîner. Lucien, resté seul au jeu, porta ses trente louis sur Rouge et gagna. Enhardi par la voix secrète qu'entendent parfois les joueurs, il laissa le tout sur Rouge et gagna; son ventre devint alors un brasier ! Malgré la voix, il reporta les cent vingt louis sur Noir et perdit. Il sentit alors en lui la sensation délicieuse qui succède, chez les joueurs, à leurs horribles agitations, quand, n'ayant plus rien à risquer, ils quittent le palais ardent où se passent leurs rêves fugaces. Il rejoignit Lousteau chez Véry où il se rua, selon l'expression de La Fontaine, en cuisine, et noya ses soucis dans le vin. A neuf heures, il était si complétement gris, qu'il ne comprit pas pourquoi sa portière de la rue de Vendôme le renvoyait rue de la Lune.

— Mademoiselle Coralie a quitté son appartement et s'est installée dans la maison dont l'adresse est écrite sur ce papier.

Lucien, trop ivre pour s'étonner de quelque chose,

remonta dans le fiacre qui l'avait amené, se fit conduire rue de la Lune, et se dit à lui-même des calembours sur le nom de la rue. Pendant cette matinée, la faillite du Panorama-Dramatique avait éclaté. L'actrice effrayée s'était empressée de vendre tout son mobilier du consentement de ses créanciers au petit père Cardot qui, pour ne pas changer la destination de cet appartement, y mit Florentine. Coralie avait tout payé, tout liquidé et satisfait le propriétaire. Pendant le temps que prit cette opération, qu'elle appelait *une lessive,* Bérénice garnissait, des meubles indispensables achetés d'occasion, un petit appartement de trois pièces, au quatrième étage d'une maison rue de la Lune, à deux pas du Gymnase. Coralie y attendait Lucien, ayant sauvé de ce naufrage son amour sans souillure et un sac de douze cents francs. Lucien, dans son ivresse, raconta ses malheurs à Coralie et à Bérénice.

— Tu as bien fait, mon ange, lui dit l'actrice en le serrant dans ses bras. Bérénice saura bien négocier tes billets à Braulard.

Le lendemain matin, Lucien s'éveilla dans les joies enchanteresses que lui prodigua Coralie. L'actrice redoubla d'amour et de tendresse, comme pour compenser par les plus riches trésors du cœur l'indigence de son nouveau ménage. Elle était ravissante de beauté, ses cheveux échappés de dessous un foulard tordu, blanche et fraîche, les yeux rieurs, la parole gaie comme le rayon de soleil levant qui entra par les fenêtres pour dorer cette charmante misère. La chambre, encore décente, était tendue d'un papier vert d'eau à bordure rouge, ornée de deux glaces, l'une à la cheminée, l'autre au-dessus de la commode. Un tapis d'occasion, acheté par Bérénice de ses deniers, malgré les ordres de Coralie, déguisait le carreau nu et froid du plancher. La garde-robe des deux amants tenait dans une armoire à glace et dans la commode. Les meubles d'acajou étaient garnis en étoffe de coton bleu. Bérénice avait sauvé du désastre une pendule

et deux vases de porcelaine, quatre couverts en argent et six petites cuillers. La salle à manger, qui se trouvait avant la chambre à coucher, ressemblait à celle du ménage d'un employé à douze cents francs. La cuisine faisait face au palier. Au-dessus Bérénice couchait dans une mansarde. Le loyer ne s'élevait pas à plus de cent écus. Cette horrible maison avait une fausse porte cochère. Le portier logeait dans un des ventaux condamné, percé d'un croisillon par où il surveillait dix-sept locataires. Cette ruche s'appelle une maison de produit en style de notaire. Lucien aperçut un bureau, un fauteuil, de l'encre, des plumes et du papier. La gaieté de Bérénice qui comptait sur le début de Coralie au Gymnase, celle de l'actrice qui regardait son rôle, un cahier de papier noué avec un bout de faveur bleue, chassèrent les inquiétudes et la tristesse du poëte dégrisé.

— Pourvu que dans le monde on ne sache rien de cette dégringolade, nous nous en tirerons, dit-il. Après tout, nous avons quatre mille cinq cents francs devant nous! Je vais exploiter ma nouvelle position dans les journaux royalistes. Demain, nous inaugurons le *Réveil*, je me connais maintenant en journalisme, j'en ferai!

Coralie, qui ne vit que de l'amour dans ces paroles, baisa les lèvres qui les avaient prononcées. En ce moment, Bérénice avait mis la table auprès du feu, et venait de servir un modeste déjeuner composé d'œufs brouillés, de deux côtelettes et de café à la crème. On frappa. Trois amis sincères, d'Arthez, Léon Giraud et Michel Chrestien apparurent aux yeux étonnés de Lucien qui vivement touché leur offrit de partager son déjeuner.

— Non, dit d'Arthez. Nous venons pour des affaires plus sérieuses que de simples consolations, car nous savons tout, nous revenons de la rue de Vendôme. Vous connaissez mes opinions, Lucien. Dans toute autre circonstance, je me réjouirais de vous voir adoptant mes convictions politiques; mais, dans la situation où vous

vous êtes mis en écrivant aux journaux libéraux, vous ne sauriez passer dans les rangs des Ultras sans flétrir à jamais votre caractère et souiller votre existence. Nous venons vous conjurer au nom de notre amitié, quelque affaiblie qu'elle soit, de ne pas vous entacher ainsi. Vous avez attaqué les Romantiques, la Droite et le Gouvernement; vous ne pouvez pas maintenant défendre le Gouvernement, la Droite et les Romantiques.

— Les raisons qui me font agir sont tirées d'un ordre de pensées supérieur, la fin justifiera tout, dit Lucien.

— Vous ne comprenez peut-être pas la situation dans laquelle nous sommes, lui dit Léon Giraud. Le Gouvernement, la Cour, les Bourbons, le parti absolutiste, ou, si vous voulez tout comprendre dans une expression générale, le système opposé au système constitutionnel, et qui se divise en plusieurs fractions toutes divergentes dès qu'il s'agit des moyens à prendre pour étouffer la Révolution, est au moins d'accord sur la nécessité de supprimer la Presse. La fondation du *Réveil*, de la *Foudre*, du *Drapeau Blanc**, tous journaux destinés à répondre aux calomnies, aux injures, aux railleries de la presse libérale, que je n'approuve pas en ceci, car cette méconnaissance de la grandeur de notre sacerdoce est précisément ce qui nous a conduits à publier un journal digne et grave dont l'influence sera dans peu de temps respectable et sentie, imposante et digne, dit-il en faisant une parenthèse; eh! bien, cette artillerie royaliste et ministérielle est un premier essai de représailles, entrepris pour rendre aux Libéraux trait pour trait, blessure pour blessure. Que croyez-vous qu'il arrivera, Lucien? Les abonnés sont en majorité du Côté Gauche. Dans la Presse, comme à la guerre, la victoire se trouvera du côté des gros bataillons! Vous serez des infâmes, des menteurs, des ennemis du peuple; les autres seront des défenseurs de la patrie, des gens honorables, des martyrs, quoique plus hypocrites et plus perfides que vous, peut-être. Ce moyen augmentera l'in-

fluence pernicieuse de la Presse, en légitimant et consacrant ses plus odieuses entreprises. L'injure et la personnalité deviendront un de ses droits publics, adopté pour le profit des abonnés et passé en force de chose jugée par un usage réciproque. Quand le mal se sera révélé dans toute son étendue, les lois restrictives et prohibitives, la Censure, mise à propos de l'assassinat du duc de Berry et levée depuis l'ouverture des Chambres* reviendra. Savez-vous ce que le peuple français conclura de ce débat? il admettra les insinuations de la presse libérale, il croira que les Bourbons veulent attaquer les résultats matériels et acquis de la Révolution, il se lèvera quelque beau jour et chassera les Bourbons. Non-seulement vous salissez votre vie, mais vous serez un jour dans le parti vaincu. Vous êtes trop jeune, trop nouveau venu dans la Presse; vous en connaissez trop peu les ressorts secrets, les rubriques; vous y avez excité trop de jalousie, pour résister au *tolle* général qui s'élèvera contre vous dans les journaux libéraux. Vous serez entraîné par la fureur des partis, qui sont encore dans le paroxysme de la fièvre; seulement leur fièvre a passé, des actions brutales de 1815 et 1816, dans les idées, dans les luttes orales de la Chambre et dans les débats de la Presse.

— Mes amis, dit Lucien, je ne suis pas l'étourdi, le poëte que vous voulez voir en moi. Quelque chose qui puisse arriver, j'aurai conquis un avantage que jamais le triomphe du parti libéral ne peut me donner. Quand vous aurez la victoire, mon affaire sera faite.

— Nous te couperons... les cheveux, dit en riant Michel Chrestien.

— J'aurai des enfants alors, répondit Lucien, et me couper la tête, ce sera ne rien couper.

Les trois amis ne comprirent pas Lucien, chez qui ses relations avec le grand monde avaient développé au plus haut degré l'orgueil nobiliaire et les vanités aristocratiques. Le poëte voyait, avec raison d'ailleurs, une im-

mense fortune dans sa beauté, dans son esprit appuyés du nom et du titre de comte de Rubempré. Madame d'Espard, madame de Bargeton et madame de Montcornet le tenaient par ce fil comme un enfant tient un hanneton. Lucien ne volait plus que dans un cercle déterminé. Ces mots : « Il est des nôtres, il pense bien ! » dits trois jours auparavant dans les salons de mademoiselle des Touches, l'avaient enivré, ainsi que les félicitations qu'il avait reçues des ducs de Lenoncourt, de Navarreins et de Grandlieu, de Rastignac, de Blondet, de la belle duchesse de Maufrigneuse, du comte d'Esgrignon, de des Lupeaulx, des gens les plus influents et les mieux en cour du parti royaliste.

— Allons ! tout est dit, répliqua d'Arthez. Il te sera plus difficile qu'à tout autre de te conserver pur et d'avoir ta propre estime. Tu souffriras beaucoup, je te connais, quand tu te verras méprisé par ceux-là même à qui tu te seras dévoué.

Les trois amis dirent adieu à Lucien sans lui tendre amicalement la main. Lucien resta pendant quelques instants pensif et triste.

— Eh ! laisse donc ces niais-là, dit Coralie en sautant sur les genoux de Lucien et lui jetant ses beaux bras frais autour du cou, ils prennent la vie au sérieux, et la vie est une plaisanterie. D'ailleurs tu seras comte Lucien de Rubempré. Je ferai, s'il le faut, des agaceries à la chancellerie. Je sais par où prendre ce libertin de des Lupeaulx, qui fera signer ton ordonnance. Ne t'ai-je pas dit que, quand il te faudrait une marche de plus pour saisir ta proie, tu aurais le cadavre de Coralie !

Le lendemain, Lucien laissa mettre son nom parmi ceux des collaborateurs du *Réveil.* Ce nom fut annoncé comme une conquête dans le prospectus, distribué par les soins du ministère à cent mille exemplaires. Lucien vint au repas triomphal, qui dura neuf heures, chez Robert, à deux pas de Frascati*, et auquel assistaient les cory-

phées de la presse royaliste : Martainville, Auger, Destains* et une foule d'auteurs encore vivants qui, dans ce temps-là, *faisaient de la monarchie et de la religion,* selon une expression consacrée.

— Nous allons leur en donner, aux libéraux! dit Hector Merlin.

— Messieurs! répondit Nathan qui s'enrôla sous cette bannière en jugeant bien qu'il valait mieux avoir pour soi que contre soi l'autorité dans l'exploitation du théâtre à laquelle il songeait, si nous leur faisons la guerre, faisons-la sérieusement; ne nous tirons pas des balles de liége! Attaquons tous les écrivains classiques et libéraux sans distinction d'âge ni de sexe, passons-les au fil de la plaisanterie, et ne faisons pas de quartier.

— Soyons honorables, ne nous laissons pas gagner par les exemplaires, les présents, l'argent des libraires. Faisons la restauration du journalisme.

— Bien! dit Martainville. *Justum et tenacem propositi virum!* Soyons implacables et mordants. Je ferai de Lafayette ce qu'il est : Gilles Premier!

— Moi, dit Lucien, je me charge des héros du *Constitutionnel,* du sergent Mercier, des Œuvres complètes de monsieur Jouy, des illustres orateurs de la Gauche!

Une guerre à mort fut résolue et votée à l'unanimité, à une heure du matin, par les rédacteurs qui noyèrent toutes leurs nuances et toutes leurs idées dans un punch flamboyant.

— *Nous nous sommes donné une fameuse culotte monarchique et religieuse,* dit sur le seuil de la porte un des écrivains les plus célèbres de la littérature romantique.

Ce mot historique, révélé par un libraire qui assistait au dîner, parut le lendemain dans le *Miroir;* mais la révélation fut attribuée à Lucien. Cette défection fut le signal d'un effroyable tapage dans les journaux libéraux, Lucien devint leur bête noire, et fut tympanisé de la plus cruelle façon : on raconta les infortunes de ses sonnets, on apprit

au public que Dauriat aimait mieux perdre mille écus que de les imprimer, on l'appela le poëte sans sonnets!

Un matin, dans ce même journal où Lucien avait débuté si brillamment, il lut les lignes suivantes écrites uniquement pour lui, car le public ne pouvait guère comprendre cette plaisanterie :

*** *Si le libraire Dauriat persiste à ne pas publier les sonnets du futur Pétrarque français, nous agirons en ennemis généreux, nous ouvrirons nos colonnes à ces poëmes qui doivent être piquants, à en juger par celui-ci que nous communique un ami de l'auteur.*

Et, sous cette terrible annonce, le poëte lut ce sonnet qui le fit pleurer à chaudes larmes.

Une plante chétive et de louche apparence
Surgit un beau matin dans un parterre en fleurs;
A l'en croire, pourtant, de splendides couleurs
Témoigneraient un jour de sa noble semence :

On la toléra donc! Mais, pour reconnaissance,
Elle insulta bientôt ses plus brillantes sœurs,
Qui, s'indignant enfin de ses grands airs casseurs,
La mirent au défi de prouver sa naissance.

Elle fleurit alors. Mais un vil baladin
Ne fut jamais sifflé comme tout le jardin
Honnit, siffla, railla ce calice vulgaire.

Puis, le maître, en passant, la brisa sans pardon;
Et le soir sur sa tombe un âne seul vint braire,
Car ce n'était vraiment qu'un ignoble CHARDON!

Vernou parla de la passion de Lucien pour le jeu, et signala d'avance *l'Archer* comme une œuvre anti-nationale où l'auteur prenait le parti des égorgeurs catholiques contre les victimes calvinistes. En huit jours, cette querelle s'envenima. Lucien comptait sur son ami Lousteau qui

lui devait mille francs, et avec lequel il avait eu des conventions secrètes; mais Lousteau devint l'ennemi juré de Lucien. Voici comment. Depuis trois mois Nathan aimait Florine et ne savait comment l'enlever à Lousteau, pour qui d'ailleurs elle était une providence. Dans la détresse et le désespoir où se trouvait cette actrice en se voyant sans engagement, Nathan, le collaborateur de Lucien, vint voir Coralie, et la pria d'offrir à Florine un rôle dans une pièce de lui, se faisant fort de procurer un engagement conditionnel au Gymnase à l'actrice sans théâtre. Florine, enivrée d'ambition, n'hésita pas. Elle avait eu le temps d'observer Lousteau. Nathan était un ambitieux littéraire et politique, un homme qui avait autant d'énergie que de besoins, tandis que chez Lousteau les vices tuaient le vouloir. L'actrice, qui voulut reparaître environnée d'un nouvel éclat, livra les lettres du droguiste à Nathan, et Nathan les fit racheter par Matifat contre le sixième du journal convoité par Finot. Florine eut alors un magnifique appartement rue Hauteville, et prit Nathan pour protecteur à la face de tout le journalisme et du monde théâtral. Lousteau fut si cruellement atteint par cet événement qu'il pleura vers la fin d'un dîner que ses amis lui donnèrent pour le consoler. Dans cette orgie, les convives trouvèrent que Nathan avait joué son jeu. Quelques écrivains comme Finot et Vernou savaient la passion du dramaturge pour Florine; mais, au dire de tous, Lucien, en maquignonnant cette affaire, avait manqué aux plus saintes lois de l'amitié. L'esprit de parti, le désir de servir ses nouveaux amis rendaient le nouveau royaliste inexcusable.

— Nathan est emporté par la logique des passions; tandis que le grand homme de province, comme dit Blondet, cède à des calculs! s'écria Bixiou.

Aussi la perte de Lucien, de cet intrus, de ce petit drôle qui voulait avaler tout le monde, fut-elle unanimement résolue et profondément méditée. Vernou qui haïs-

sait Lucien se chargea de ne pas le lâcher. Pour se dispenser de payer mille écus à Lousteau, Finot accusa Lucien de l'avoir empêché de gagner cinquante mille francs en donnant à Nathan le secret de l'opération contre Matifat. Nathan, conseillé par Florine, s'était ménagé l'appui de Finot en lui vendant son *petit sixième* pour quinze mille francs. Lousteau, qui perdait ses mille écus, ne pardonna pas à Lucien cette lésion énorme de ses intérêts. Les blessures d'amour-propre deviennent incurables quand l'oxyde d'argent y pénètre. Aucune expression, aucune peinture ne peut rendre la rage qui saisit les écrivains quand leur amour-propre souffre, ni l'énergie qu'ils trouvent au moment où ils se sentent piqués par les flèches empoisonnées de la raillerie. Ceux dont l'énergie et la résistance sont stimulées par l'attaque, succombent promptement. Les gens calmes et dont le thème est fait d'après le profond oubli dans lequel tombe un article injurieux, ceux-là déploient le vrai courage littéraire. Ainsi les faibles, au premier coup-d'œil, paraissent être les forts; mais leur résistance n'a qu'un temps. Pendant les premiers quinze jours, Lucien enragé fit pleuvoir une grêle d'articles dans les journaux royalistes où il partagea le poids de la critique avec Hector Merlin. Tous les jours sur la brèche du *Réveil,* il fit feu de tout son esprit, appuyé d'ailleurs par Martainville, le seul qui le servît sans arrière-pensée, et qu'on ne mit pas dans le secret des conventions signées par des plaisanteries après boire, ou aux Galeries-de-Bois chez Dauriat, et dans les coulisses de théâtre, entre les journalistes des deux partis que la camaraderie unissait secrètement. Quand Lucien allait au foyer du Vaudeville, il n'était plus traité en ami, les gens de son parti lui donnaient seuls la main; tandis que Nathan, Hector Merlin, Théodore Gaillard fraternisaient sans honte avec Finot, Lousteau, Vernou et quelques-uns de ces journalistes décorés du surnom de *bons enfants.* A cette époque, le foyer du Vaudeville était le chef-lieu des médisances littéraires,

une espèce de boudoir où venaient des gens de tous les partis, des hommes politiques et des magistrats. Après une réprimande faite en certaine Chambre du Conseil, le président, qui avait reproché à l'un de ses collègues de balayer les coulisses de sa simarre, se trouva simarre à simarre avec le réprimandé dans le foyer du Vaudeville. Lousteau finit par y donner la main à Nathan. Finot y venait presque tous les soirs. Quand Lucien avait le temps, il y étudiait les dispositions de ses ennemis, et ce malheureux enfant voyait toujours en eux une implacable froideur.

En ce temps, l'esprit de parti engendrait des haines bien plus sérieuses qu'elles ne le sont aujourd'hui. Aujourd'hui, à la longue, tout s'est amoindri par une trop grande tension des ressorts. Aujourd'hui, la critique, après avoir immolé le livre d'un homme, lui tend la main. La victime doit embrasser le sacrificateur sous peine d'être passé par les verges de la plaisanterie. En cas de refus, un écrivain passe pour être insociable, mauvais coucheur, pétri d'amour-propre, inabordable, haineux, rancuneux. Aujourd'hui, quand un auteur a reçu dans le dos les coups de poignard de la trahison, quand il a évité les piéges tendus avec une infâme hypocrisie, essuyé les plus mauvais procédés, il entend ses assassins lui souhaitant le bonjour, et manifestant des prétentions à son estime, voire même à son amitié. Tout s'excuse et se justifie à une époque où l'on a transformé la vertu en vice, comme on a érigé certains vices en vertus. La camaraderie est devenue la plus sainte des libertés. Les chefs des opinions les plus contraires se parlent à mots émoussés, à pointes courtoises. Dans ce temps, si tant est qu'on s'en souvienne, il y avait du courage pour certains écrivains royalistes et pour quelques écrivains libéraux, à se trouver dans le même théâtre. On entendait les provocations les plus haineuses. Les regards étaient chargés comme des pistolets, la moindre étincelle pouvait faire partir le coup

d'une querelle. Qui n'a pas surpris des imprécations chez son voisin, à l'entrée de quelques hommes plus spécialement en butte aux attaques respectives des deux partis? Il n'y avait alors que deux partis, les Royalistes et les Libéraux, les Romantiques et les Classiques, la même haine sous deux formes, une haine qui faisait comprendre les échafauds de la Convention. Lucien, devenu royaliste et romantique forcené, de libéral et de voltairien enragé qu'il avait été dès son début, se trouva donc sous le poids des inimitiés qui planaient sur la tête de l'homme le plus abhorré des Libéraux à cette époque, de Martainville, le seul qui le défendît et l'aimât. Cette solidarité nuisit à Lucien. Les partis sont ingrats envers leurs vedettes, ils abandonnent volontiers leurs enfants perdus. Surtout en politique, il est nécessaire à ceux qui veulent parvenir d'aller avec le gros de l'armée. La principale méchanceté des petits journaux fut d'accoupler Lucien et Martainville. Le Libéralisme les jeta dans les bras l'un de l'autre. Cette amitié, fausse ou vraie, leur valut à tous deux des articles écrits avec du fiel par Félicien au désespoir des succès de Lucien dans le grand monde, et qui croyait, comme tous les anciens camarades du poëte, à sa prochaine élévation. La prétendue trahison du poëte fut alors envenimée et embellie des circonstances les plus aggravantes. Lucien fut nommé le petit Judas, et Martainville le grand Judas, car Martainville était, à tort ou à raison, accusé d'avoir livré le pont du Pecq aux armées étrangères. Lucien répondit en riant à des Lupeaulx que, quant à lui, sûrement il avait livré le pont aux ânes. Le luxe de Lucien, quoique creux et fondé sur des espérances, révoltait ses amis qui ne lui pardonnaient ni son équipage à bas, car pour eux il roulait toujours, ni ses splendeurs de la rue de Vendôme. Tous sentaient instinctivement qu'un homme jeune et beau, spirituel et corrompu par eux, allait arriver à tout; aussi pour le renverser employèrent-ils tous les moyens.

Quelques jours avant le début de Coralie au Gymnase, Lucien vint bras dessus, bras dessous, avec Hector Merlin, au foyer du Vaudéville. Merlin grondait son ami d'avoir servi Nathan dans l'affaire de Florine.

— Vous vous êtes fait, de Lousteau et de Nathan, deux ennemis mortels. Je vous avais donné de bons conseils et vous n'en avez point profité. Vous avez distribué l'éloge et répandu le bienfait, vous serez cruellement puni de vos bonnes actions. Florine et Coralie ne vivront jamais en bonne intelligence en se trouvant sur la même scène : l'une voudra l'emporter sur l'autre. Vous n'avez que nos journaux pour défendre Coralie. Nathan, outre l'avantage que lui donne son métier de faiseur de pièces, dispose des journaux libéraux dans la question des théâtres, et il est dans le journalisme depuis un peu plus de temps que vous.

Cette phrase répondait à des craintes secrètes de Lucien, qui ne trouvait ni chez Nathan, ni chez Gaillard, la franchise à laquelle il avait droit; mais il ne pouvait pas se plaindre, il était si fraîchement converti! Gaillard accablait Lucien en lui disant que les nouveaux-venus devaient donner pendant long-temps des gages avant que leur parti pût se fier à eux. Le poëte rencontrait dans l'intérieur des journaux royalistes et ministériels une jalousie à laquelle il n'avait pas songé, la jalousie qui se déclare entre tous les hommes en présence d'un gâteau quelconque à partager, et qui les rend comparables à des chiens se disputant une proie : ils offrent alors les mêmes grondements, les mêmes attitudes, les mêmes caractères. Ces écrivains se jouaient mille mauvais tours secrets pour se nuire les uns aux autres auprès du pouvoir, ils s'accusaient de tiédeur; et, pour se débarrasser d'un concurrent, ils inventaient les machines les plus perfides. Les libéraux n'avaient aucun sujet de débats intestins en se trouvant loin du pouvoir et de ses grâces. En entrevoyant cet inextricable lacis d'ambitions, Lucien n'eut pas assez de cou-

rage pour tirer l'épée afin d'en couper les nœuds, et ne se sentit pas la patience de les démêler, il ne pouvait être ni l'Arétin, ni le Beaumarchais, ni le Fréron de son époque, il s'en tint à son unique désir : avoir son ordonnance, en comprenant que cette restauration lui vaudrait un beau mariage. Sa fortune ne dépendrait plus alors que d'un hasard auquel aiderait sa beauté. Lousteau, qui lui avait marqué tant de confiance, avait son secret, le journaliste savait où blesser à mort le poëte d'Angoulême; aussi le jour où Merlin l'amenait au Vaudeville, Étienne avait-il préparé pour Lucien un piége horrible où cet enfant devait se prendre et succomber.

— Voilà notre beau Lucien, dit Finot en traînant des Lupeaulx avec lequel il causait devant Lucien dont il prit la main avec les décevantes chatteries de l'amitié. Je ne connais pas d'exemples d'une fortune aussi rapide que la sienne, dit Finot en regardant tour à tour Lucien et le maître des requêtes. A Paris, la fortune est de deux espèces : il y a la fortune matérielle, l'argent que tout le monde peut ramasser, et la fortune morale, les relations, la position, l'accès dans un certain monde inabordable pour certaines personnes, quelle que soit leur fortune matérielle, et mon ami...

— Notre ami, dit des Lupeaux en jetant à Lucien un caressant regard.

— Notre ami, reprit Finot en tapotant la main de Lucien entre les siennes, a fait sous ce rapport une brillante fortune. A la vérité, Lucien a plus de moyens, plus de talent, plus d'esprit que tous ses envieux, puis il est d'une beauté ravissante; ses anciens amis ne lui pardonnent pas ses succès, ils disent qu'il a eu du bonheur.

— Ces bonheurs-là, dit des Lupeaulx, n'arrivent jamais aux sots ni aux incapables. Hé! peut-on appeler du bonheur, le sort de Bonaparte? il y avait eu vingt généraux en chef avant lui pour commander les armées d'Italie, comme il y a cent jeunes gens en ce moment qui

voudraient pénétrer chez mademoiselle des Touches, que déjà dans le monde on vous donne pour femme, mon cher! dit des Lupeaulx en frappant sur l'épaule de Lucien. Ah! vous êtes en grande faveur. Madame d'Espard, madame de Bargeton et madame de Montcornet sont folles de vous. N'êtes-vous pas ce soir de la soirée de madame Firmiani, et demain du raout de la duchesse de Grandlieu?

— Oui, dit Lucien.

— Permettez-moi de vous présenter un jeune banquier, monsieur du Tillet, un homme digne de vous, il a su faire une belle fortune et en peu de temps.

Lucien et du Tillet se saluèrent, entrèrent en conversation, et le banquier invita Lucien à dîner. Finot et des Lupeaulx, deux hommes d'une égale profondeur et qui se connaissaient assez pour demeurer toujours amis, parurent continuer une conversation commencée, ils laissèrent Lucien, Merlin, du Tillet et Nathan causant ensemble, et se dirigèrent vers un des divans qui meublaient le foyer du Vaudeville.

— Ah! çà, mon cher ami, dit Finot à des Lupeaulx, dites-moi la vérité? Lucien est-il sérieusement protégé, car il est devenu la bête noire de tous mes rédacteurs; et, avant de favoriser leur conspiration, j'ai voulu vous consulter pour savoir s'il ne vaut pas mieux la déjouer et le servir.

Ici le maître des requêtes et Finot se regardèrent pendant une légère pause avec une profonde attention.

— Comment, mon cher, dit des Lupeaulx, pouvez-vous imaginer que la marquise d'Espard, Châtelet et madame de Bargeton qui a fait nommer le baron préfet de la Charente et comte afin de rentrer triomphalement à Angoulême, pardonnent à Lucien ses attaques? elles l'ont jeté dans le parti royaliste afin de l'annuler. Aujourd'hui, tous cherchent des motifs pour refuser ce qu'on a promis à cet enfant; trouvez-en? vous aurez rendu le plus

immense service à ces deux femmes : un jour ou l'autre, elles s'en souviendront. J'ai le secret de ces deux dames, elles haïssent ce petit bonhomme à un tel point qu'elles m'ont surpris. Ce Lucien pouvait se débarrasser de sa plus cruelle ennemie, madame de Bargeton, en ne cessant ses attaques qu'à des conditions que toutes les femmes aiment à exécuter, vous comprenez? il est beau, il est jeune, il aurait noyé cette haine dans des torrents d'amour, il devenait alors comte de Rubempré, la seiche lui aurait obtenu quelque place dans la maison du roi, des sinécures! Lucien était un très-joli lecteur pour Louis XVIII, il eût été bibliothécaire je ne sais où, maître des requêtes pour rire, directeur de quelque chose aux Menus-Plaisirs*. Ce petit sot a manqué son coup. Peut-être est-ce là ce qu'on ne lui a point pardonné. Au lieu d'imposer des conditions, il en a reçu. Le jour où Lucien s'est laissé prendre à la promesse de l'ordonnance, le baron Châtelet a fait un grand pas. Coralie a perdu cet enfant-là. S'il n'avait pas eu l'actrice pour maîtresse, il aurait revoulu la seiche, et il l'aurait eue.

— Ainsi nous pouvons l'abattre, dit Finot.

— Par quel moyen, demanda négligemment des Lupeaulx qui voulait se prévaloir de ce service auprès de la marquise d'Espard.

— Il a un marché qui l'oblige à travailler au petit journal de Lousteau, nous lui ferons d'autant mieux faire des articles qu'il est sans le sou. Si le Garde-des-sceaux se sent chatouillé par un article plaisant et qu'on lui prouve que Lucien en est l'auteur, il le regardera comme un homme indigne des bontés du roi. Pour faire perdre un peu la tête à ce grand homme de province, nous avons préparé la chute de Coralie : il verra sa maîtresse sifflée et sans rôles. Une fois l'ordonnance indéfiniment suspendue, nous plaisanterons alors notre victime sur ses prétentions aristocratiques, nous parlerons de sa mère accoucheuse, de son père apothicaire. Lucien n'a qu'un courage d'épi-

derme, il succombera, nous le renverrons d'où il vient. Nathan m'a fait vendre par Florine le sixième de la Revue que possédait Matifat, j'ai pu acheter la part du papetier, je suis seul avec Dauriat; nous pouvons nous entendre, vous et moi, pour absorber ce journal au profit de la Cour. Je n'ai protégé Florine et Nathan qu'à la condition de la restitution de *mon* sixième, ils me l'ont vendu, je dois les servir; mais, auparavant, je voulais connaître les chances de Lucien...

— Vous êtes digne de votre nom, dit des Lupeaulx en riant. Allez! j'aime les gens de votre sorte...

— Eh! bien, vous pouvez faire avoir à Florine un engagement définitif? dit Finot au maître des requêtes.

— Oui; mais débarrassez-nous de Lucien, car Rastignac et de Marsay ne veulent plus entendre parler de lui.

— Dormez en paix, dit Finot. Nathan et Merlin auront toujours des articles que Gaillard aura promis de faire passer, Lucien ne pourra pas donner une ligne, nous lui couperons ainsi les vivres. Il n'aura que le journal de Martainville pour se défendre et défendre Coralie : un journal contre tous, il est impossible de résister.

— Je vous dirai les endroits sensibles du ministre; mais livrez-moi le manuscrit de l'article que vous aurez fait faire à Lucien, répondit des Lupeaulx qui se garda bien de dire à Finot que l'ordonnance promise à Lucien était une plaisanterie.

Des Lupeaulx quitta le foyer. Finot vint à Lucien; et, de ce ton de bonhomie auquel se sont pris tant de gens, il expliqua comment il ne pouvait renoncer à la rédaction qui lui était due. Finot reculait à l'idée d'un procès qui ruinerait les espérances que son ami voyait dans le parti royaliste. Finot aimait les hommes assez forts pour changer hardiment d'opinion. Lucien et lui, ne devaient-ils pas se rencontrer dans la vie, n'auraient-ils pas l'un et l'autre mille petits services à se rendre? Lucien avait besoin d'un homme sûr dans le parti libéral pour faire atta-

quer les ministériels ou les ultras qui se refuseraient à le servir.

— Si l'on se joue de vous, comment ferez-vous ? dit Finot en terminant. Si quelque ministre, croyant vous avoir attaché par le licou de votre apostasie, ne vous redoute plus et vous envoie promener, ne vous faudra-t-il pas lui lancer quelques chiens pour le mordre aux mollets ? Eh ! bien, vous êtes brouillé à mort avec Lousteau qui demande votre tête. Félicien et vous, vous ne vous parlez plus. Moi seul, je vous reste ! Une des lois de mon métier est de vivre en bonne intelligence avec les hommes vraiment forts. Vous pourrez me rendre, dans le monde où vous allez, l'équivalent des services que je vous rendrai dans la Presse. Mais les affaires avant tout ! envoyez-moi des articles purement littéraires, ils ne vous compromettront pas, et vous aurez exécuté nos conventions.

Lucien ne vit que de l'amitié mêlée à de savants calculs dans les propositions de Finot dont la flatterie et celle de des Lupeaulx l'avaient mis en belle humeur : il remercia Finot !

Dans la vie des ambitieux et de tous ceux qui ne peuvent parvenir qu'à l'aide des hommes et des choses, par un plan de conduite plus ou moins bien combiné, suivi, maintenu, il se rencontre un cruel moment où je ne sais quelle puissance les soumet à de rudes épreuves : tout manque à la fois, de tous côtés les fils rompent ou s'embrouillent, le malheur apparaît sur tous les points. Quand un homme perd la tête au milieu de ce désordre moral, il est perdu. Les gens qui savent résister à cette première révolte des circonstances, qui se roidissent en laissant passer la tourmente, qui se sauvent en gravissant par un épouvantable effort la sphère supérieure, sont les hommes réellement forts. Tout homme, à moins d'être né riche, a donc ce qu'il faut appeler sa fatale semaine. Pour Napoléon, cette semaine fut la retraite de Moscou. Ce cruel moment était venu pour Lucien. Tout s'était trop heureusement succédé pour

lui dans le monde et dans la littérature; il avait été trop heureux, il devait voir les hommes et les choses se tourner contre lui. La première douleur fut la plus vive et la plus cruelle de toutes, elle l'atteignit là où il se croyait invulnérable, dans son cœur et dans son amour. Coralie pouvait n'être pas spirituelle; mais douée d'une belle âme, elle avait la faculté de la mettre en dehors par ces mouvements soudains qui font les grandes actrices. Ce phénomène étrange, tant qu'il n'est pas devenu comme une habitude par un long usage, est soumis aux caprices du caractère, et souvent à une admirable pudeur qui domine les actrices encore jeunes. Intérieurement naïve et timide, en apparence hardie et leste comme doit être une comédienne, Coralie encore aimante éprouvait une réaction de son cœur de femme sur son masque de comédienne. L'art de rendre les sentiments, cette sublime fausseté, n'avait pas encore triomphé chez elle de la nature. Elle était honteuse de donner au public ce qui n'appartenait qu'à l'amour. Puis elle avait une faiblesse particulière aux femmes vraies. Tout en se sachant appelée à régner en souveraine sur la scène, elle avait besoin du succès. Incapable d'affronter une salle avec laquelle elle ne sympathisait pas, elle tremblait toujours en arrivant en scène : et, alors, la froideur du public pouvait la glacer. Cette terrible émotion lui faisait trouver dans chaque nouveau rôle un nouveau début. Les applaudissements lui causaient une espèce d'ivresse, inutile à son amour-propre, mais indispensable à son courage : un murmure de désapprobation ou le silence d'un public distrait lui ôtaient ses moyens; une salle pleine, attentive, des regards admirateurs et bienveillants l'électrisaient; elle se mettait alors en communication avec les qualités nobles de toutes ces âmes, et se sentait la puissance de les élever, de les émouvoir. Ce double effet accusait bien et la nature nerveuse et la constitution du génie, en trahissant aussi les délicatesses et la tendresse de cette pauvre enfant. Lucien avait fini par

apprécier les trésors que renfermait ce cœur, il avait reconnu combien sa maîtresse était jeune fille. Inhabile aux faussetés de l'actrice, Coralie était incapable de se défendre contre les rivalités et les manœuvres des coulisses auxquelles s'adonnait Florine, fille aussi dangereuse, aussi dépravée déjà que son amie était simple et généreuse. Les rôles devaient venir trouver Coralie ; elle était trop fière pour implorer les auteurs et subir leurs déshonorantes conditions, pour se donner au premier journaliste qui la menacerait de son amour et de sa plume. Le talent, déjà si rare dans l'art extraordinaire du comédien, n'est qu'une condition du succès, le talent est même longtemps nuisible s'il n'est accompagné d'un certain génie d'intrigue qui manquait absolument à Coralie. Prévoyant les souffrances qui attendaient son amie à son début au Gymnase, Lucien voulut à tout prix lui procurer un triomphe. L'argent qui restait sur le prix du mobilier vendu, celui que Lucien gagnait, tout avait passé aux costumes, à l'arrangement de la loge, à tous les frais d'un début. Quelques jours auparavant, Lucien fit une démarche humiliante à laquelle il se résolut par amour : il prit les billets de Fendant et Cavalier, se rendit rue des Bourdonnais au *Cocon-d'Or* pour en proposer l'escompte à Camusot. Le poëte n'était pas encore tellement corrompu qu'il pût aller froidement à cet assaut. Il laissa bien des douleurs sur le chemin, il le pava des plus terribles pensées en se disant alternativement : oui ! — non ! Mais il arriva néanmoins au petit cabinet froid, noir, éclairé par une cour intérieure, où siégeait gravement non plus l'amoureux de Coralie, le débonnaire, le fainéant, le libertin, l'incrédule Camusot qu'il connaissait ; mais le sérieux père de famille, le négociant poudré de ruses et de vertus, masqué de la pruderie judiciaire d'un magistrat du Tribunal de Commerce, et défendu par la froideur patronale d'un chef de maison, entouré de commis, de caissiers, de cartons verts, de factures et d'échantillons, bardé

de sa femme, accompagné d'une fille simplement mise. Lucien frémit de la tête aux pieds en l'abordant, car le digne négociant lui jeta le regard insolemment indifférent qu'il avait déjà vu dans les yeux des escompteurs.

— Voici des valeurs, je vous aurais mille obligations si vous vouliez me les prendre, monsieur? dit-il en se tenant debout auprès du négociant assis.

— Vous m'avez pris quelque chose, monsieur, dit Camusot, je m'en souviens.

Là, Lucien expliqua la situation de Coralie, à voix basse et en parlant à l'oreille du marchand de soieries, qui

put entendre les palpitations du poëte humilié. Il n'était pas dans les intentions de Camusot que Coralie éprouvât une chute. En écoutant, le négociant regardait les signatures et sourit, il était Juge au Tribunal de Commerce, il connaissait la situation des libraires. Il donna quatre mille cinq cents francs à Lucien, à la condition de mettre dans son endos *valeur reçue en soieries*. Lucien alla sur-le-champ voir Braulard et fit très-bien les choses avec lui pour assurer à Coralie un beau succès. Braulard promit de venir et vint à la répétition générale afin de convenir des endroits où ses romains déploieraient leurs battoirs de chair, et enlèveraient le succès. Lucien remit le reste de son argent à Coralie en lui cachant sa démarche auprès de Camusot; il calma les inquiétudes de l'actrice et de Bérénice, qui déjà ne savaient comment faire aller le ménage. Martainville, un des hommes de ce temps qui connaissaient le mieux le théâtre, était venu plusieurs fois faire répéter le rôle de Coralie. Lucien avait obtenu de plusieurs rédacteurs royalistes la promesse d'articles favorables, il ne soupçonnait donc pas le malheur. La veille du début de Coralie, il arriva quelque chose de funeste à Lucien. Le livre de d'Arthez avait paru. Le rédacteur en chef du journal d'Hector Merlin donna l'ouvrage à Lucien comme à l'homme le plus capable d'en rendre compte : il devait sa fatale réputation en ce genre aux articles qu'il avait faits sur Nathan. Il y avait du monde au bureau, tous les rédacteurs s'y trouvaient. Martainville y était venu s'entendre sur un point de la polémique générale adoptée par les journaux royalistes contre les journaux libéraux. Nathan, Merlin, tous les collaborateurs du *Réveil* s'y entretenaient de l'influence du journal semi-hebdomadaire de Léon Giraud, influence d'autant plus pernicieuse que le langage en était prudent, sage et modéré. On commençait à parler du Cénacle de la rue des Quatre-Vents, on l'appelait une Convention. Il avait été décidé que les journaux royalistes feraient une guerre

à mort et systématique à ces dangereux adversaires, qui devinrent en effet les metteurs en œuvre de la Doctrine, cette fatale secte qui renversa les Bourbons, dès le jour où la plus mesquine des vengeances amena le plus brillant écrivain royaliste à s'allier avec elle*. D'Arthez, dont les opinions absolutistes étaient inconnues, enveloppé dans l'anathème prononcé sur le Cénacle, allait être la première victime. Son livre devait être *échiné,* selon le mot classique. Lucien refusa de faire l'article. Ce refus excita le plus violent scandale parmi les hommes considérables du parti royaliste venus à ce rendez-vous. On déclara nettement à Lucien qu'un nouveau converti n'avait pas de volonté; s'il ne lui convenait pas d'appartenir à la monarchie et à la religion, il pouvait retourner à son premier camp : Merlin et Martainville le prirent à part et lui firent amicalement observer qu'il livrait Coralie à la haine que les journaux libéraux lui avaient vouée, et qu'elle n'aurait plus les journaux royalistes et ministériels pour se défendre. L'actrice allait donner lieu sans doute à une polémique ardente qui lui vaudrait cette renommée après laquelle soupirent toutes les femmes de théâtre.

— Vous n'y connaissez rien, lui dit Martainville, elle jouera pendant trois mois au milieu des feux croisés de nos articles, et trouvera trente mille francs en province dans ses trois mois de congé. Pour un de ces scrupules qui vous empêcheront d'être un homme politique, et qu'on doit fouler aux pieds, vous allez tuer Coralie et votre avenir, vous jetez votre gagne-pain.

Lucien se vit forcé d'opter entre d'Arthez et Coralie : sa maîtresse était perdue s'il n'égorgeait pas d'Arthez dans le grand journal et dans le *Réveil.* Le pauvre poëte revint chez lui, la mort dans l'âme; il s'assit au coin du feu dans sa chambre et lut ce livre, l'un des plus beaux de la littérature moderne. Il laissa des larmes de page en page, il hésita long-temps, mais enfin il écrivit un article moqueur, comme il savait si bien en faire, il prit ce livre comme les

enfants prennent un bel oiseau pour le déplumer et le martyriser. Sa terrible plaisanterie était de nature à nuire au livre. En relisant cette belle œuvre, tous les bons sentiments de Lucien se réveillèrent : il traversa Paris à minuit, arriva chez d'Arthez, vit à travers les vitres trembler la chaste et timide lueur qu'il avait si souvent regardée avec les sentiments d'admiration que méritait la noble constance de ce vrai grand homme; il ne se sentit pas la force de monter, il demeura sur une borne pendant quelques instants. Enfin poussé par son bon ange, il frappa, trouva d'Arthez lisant et sans feu.

— Que vous arrive-t-il? dit le jeune écrivain en apercevant Lucien et devinant qu'un horrible malheur pouvait seul le lui amener.

— Ton livre est sublime, s'écria Lucien les yeux pleins de larmes, et ils m'ont commandé de l'attaquer.

— Pauvre enfant, tu manges un pain bien dur, dit d'Arthez.

— Je ne vous demande qu'une grâce, gardez-moi le secret sur ma visite, et laissez-moi dans mon enfer à mes occupations de damné. Peut-être ne parvient-on à rien sans s'être fait des calus aux endroits les plus sensibles du cœur.

— Toujours le même! dit d'Arthez.

— Me croyez-vous un lâche? Non, d'Arthez, non, je suis un enfant ivre d'amour.

Et il lui expliqua sa position.

— Voyons l'article, dit d'Arthez ému par tout ce que Lucien venait de lui dire de Coralie.

Lucien lui tendit le manuscrit, d'Arthez le lut, et ne put s'empêcher de sourire : — Quel fatal emploi de l'esprit! s'écria-t-il; mais il se tut en voyant Lucien dans un fauteuil, accablé d'une douleur vraie. — Voulez-vous me le laisser corriger? je vous le renverrai demain, reprit-il. La plaisanterie déshonore une œuvre, une critique grave et sérieuse est parfois un éloge, je saurai rendre votre ar-

ticle plus honorable et pour vous et pour moi. D'ailleurs moi seul, je connais bien mes fautes!

— En montant une côte aride, on trouve quelquefois un fruit pour apaiser les ardeurs d'une soif horrible; ce fruit, le voilà! dit Lucien qui se jeta dans les bras de d'Arthez, y pleura et lui baisa le front en disant : « Il me semble que je vous confie ma conscience pour me la rendre un jour! »

— Je regarde le repentir périodique comme une grande hypocrisie, dit solennellement d'Arthez, le repentir est alors une prime donnée aux mauvaises actions. Le repentir est une virginité que notre âme doit à Dieu : un homme qui se repent deux fois est donc un horrible sycophante. J'ai peur que tu ne voies que des absolutions dans tes repentirs!

Ces paroles foudroyèrent Lucien qui revint à pas lents rue de la Lune. Le lendemain le poëte porta au journal son article, renvoyé et remanié par d'Arthez; mais, depuis ce jour, il fut dévoré par une mélancolie qu'il ne sut pas toujours déguiser. Quand le soir il vit la salle du Gymnase pleine, il éprouva les terribles émotions que donne un début au théâtre, et qui s'agrandirent chez lui de toute la puissance de son amour. Toutes ses vanités étaient en jeu, son regard embrassait toutes les physionomies comme celui d'un accusé embrasse les figures des jurés et des juges : un murmure allait le faire tressaillir; un petit incident sur la scène, les entrées et les sorties de Coralie, les moindres inflexions de voix devaient l'agiter démesurément. La pièce où débutait Coralie était une de celles qui tombent, mais qui rebondissent, et la pièce tomba. En entrant en scène, Coralie ne fut pas applaudie, et fut frappée par la froideur du Parterre. Dans les loges, elles n'eut pas d'autres applaudissements que celui de Camusot. Des personnes placées au Balcon et aux Galeries firent taire le négociant par des chuts répétés. Les Galeries imposèrent silence aux claqueurs, quand les cla-

queurs se livrèrent à des salves évidemment exagérées. Martainville applaudissait courageusement, et l'hypocrite Florine, Nathan, Merlin l'imitaient. Une fois la pièce tombée, il y eut foule dans la loge de Coralie, mais cette foule aggrava le mal par les consolations qu'on lui donnait. L'actrice revint au désespoir moins pour elle que pour Lucien.

— Nous avons été trahis par Braulard, dit-il.

Coralie eut une fièvre horrible, elle était atteinte au cœur. Le lendemain, il lui fut impossible de jouer : elle se vit arrêtée dans sa carrière, Lucien lui cacha les journaux, il les décacheta dans la salle à manger. Tous les feuilletonistes attribuaient la chute de la pièce à Coralie : elle avait trop présumé de ses forces; elle, qui faisait les délices des boulevards, était déplacée au Gymnase; elle avait été poussée là par une louable ambition, mais elle n'avait pas consulté ses moyens, elle avait mal pris son rôle. Lucien lut alors sur Coralie des tartines composées dans le système hypocrite de ses articles sur Nathan. Une rage digne de Milon de Crotone quand il se sentit les mains prises dans le chêne qu'il avait ouvert lui-même éclata chez Lucien, il devint blême; ses amis donnaient à Coralie, dans une phraséologie admirable de bonté, de complaisance et d'intérêt, les conseils les plus perfides. Elle devait jouer, y disait-on, des rôles que les perfides auteurs de ces feuilletons infâmes savaient être entièrement contraires à son talent. Tels étaient les journaux royalistes serinés sans doute par Nathan. Quant aux journaux libéraux et aux petits journaux, ils déployaient les perfidies, les moqueries que Lucien avait pratiquées. Coralie entendit un ou deux sanglots, elle sauta de son lit vers Lucien, aperçut les journaux, voulut les voir et les lut. Après cette lecture, elle alla se recoucher, et garda le silence. Florine était de la conspiration, elle en avait prévu l'issue, elle savait le rôle de Coralie, elle avait eu Nathan pour répétiteur. L'Administration, qui tenait à la

pièce, voulut donner le rôle de Coralie à Florine. Le directeur vint trouver la pauvre actrice, elle était en larmes et abattue; mais quand il lui dit devant Lucien que Florine savait le rôle et qu'il était impossible de ne pas donner la pièce le soir, elle se dressa, sauta hors du lit.

— Je jouerai, cria-t-elle.

Elle tomba évanouie. Florine eut donc le rôle et s'y fit une réputation, car elle releva la pièce; elle eut dans tous les journaux une ovation à partir de laquelle elle fut cette grande actrice que vous savez. Le triomphe de Florine exaspéra Lucien au plus haut degré.

— Une misérable à laquelle tu as mis le pain à la main! Si le Gymnase le veut, il peut racheter ton engagement. Je serai comte de Rubempré, je ferai fortune et t'épouserai.

— Quelle sottise! dit Coralie en lui jetant un regard pâle.

— Une sottise! cria Lucien. Eh! bien, dans quelques jours tu habiteras une belle maison, tu auras un équipage, et je te ferai un rôle!

Il prit deux mille francs et courut à Frascati. Le malheureux y resta sept heures dévoré par des furies, le visage calme et froid en apparence. Pendant cette journée et une partie de la nuit, il eut les chances les plus diverses : il posséda jusqu'à trente mille francs, il sortit sans un sou. Quand il revint, il trouva Finot qui l'attendait pour avoir *ses petits articles*. Lucien commit la faute de se plaindre.

— Ah tout n'est pas roses, répondit Finot; vous avez fait si brutalement votre demi-tour à gauche que vous deviez perdre l'appui de la presse libérale, bien plus forte que la presse ministérielle et royaliste. Il ne faut jamais passer d'un camp dans un autre sans s'être fait un bon lit où l'on se console des pertes auxquelles on doit s'attendre; mais, dans tous les cas, un homme sage va voir ses amis, leur expose ses raisons, et se fait conseiller par eux

son abjuration, ils en deviennent les complices, ils vous plaignent, et l'on convient alors, comme Nathan et Merlin avec leurs camarades, de se rendre des services mutuels. Les loups ne se mangent point. Vous avez eu, vous, en cette affaire, l'innocence d'un agneau. Vous serez forcé de montrer les dents à votre nouveau parti pour en tirer cuisse ou aile. Ainsi, l'on vous a sacrifié nécessairement à Nathan. Je ne vous cacherai pas le bruit, le scandale et les criailleries que soulève votre article contre d'Arthez. Marat est un saint comparé à vous. Il se prépare des attaques contre vous, votre livre y succombera. Où en est-il votre roman ?

— Voici les dernières feuilles, dit Lucien en montrant un paquet d'épreuves.

— On vous attribue les articles non signés des journaux ministériels et ultras contre ce petit d'Arthez. Maintenant, tous les jours, les coups d'épingles du *Réveil* sont dirigés contre les gens de la rue des Quatre-Vents, et les plaisanteries sont d'autant plus sanglantes qu'elles sont drôles. Il y a toute une coterie politique, grave et sérieuse derrière le journal de Léon Giraud, une coterie à qui le pouvoir appartiendra tôt ou tard.

— Je n'ai pas mis le pied au *Réveil* depuis huit jours.

— Eh! bien, pensez à mes petits articles. Faites-en cinquante sur-le-champ, je vous les paierai en masse; mais faites-les dans la couleur du journal.

Et Finot donna négligemment à Lucien le sujet d'un article plaisant contre le Garde-des-sceaux en lui racontant une prétendue anecdote qui, lui dit-il, courait les salons.

Pour réparer sa perte au jeu, Lucien retrouva, malgré son affaiblissement, de la verve, de la jeunesse d'esprit, et composa trente articles de chacun deux colonnes. Les articles finis, Lucien alla chez Dauriat, sûr d'y rencontrer Finot auquel il voulait les remettre secrètement; il avait d'ailleurs besoin de faire expliquer le libraire sur la non-

publication des *Marguerites*. Il trouva la boutique pleine de ses ennemis. A son entrée, il y eut un silence complet, les conversations cessèrent. En se voyant mis au ban du journalisme, Lucien se sentit un redoublement de courage, et se dit en lui-même comme dans l'allée du Luxembourg : « Je triompherai ! » Dauriat ne fut ni protecteur ni doux, il se montra goguenard, retranché dans son droit : il ferait paraître les *Marguerites* à sa guise, il attendrait que la position de Lucien en assurât le succès, il avait acheté l'entière propriété. Quand Lucien objecta que Dauriat était tenu de publier ses *Marguerites* par la nature même du contrat et de la qualité des contractants, le libraire soutint le contraire et dit que judiciairement il ne pourrait être contraint à une opération qu'il jugeait mauvaise, il était seul juge de l'opportunité. Il y avait d'ailleurs une solution que tous les tribunaux admettraient : Lucien était maître de rendre les mille écus, de reprendre son œuvre et de la faire publier par un libraire royaliste.

Lucien se retira plus piqué du ton modéré que Dauriat avait pris, qu'il ne l'avait été de sa pompe autocratique à leur première entrevue. Ainsi, les *Marguerites* ne seraient sans doute publiées qu'au moment où Lucien aurait pour lui les forces auxiliaires d'une camaraderie puissante, ou deviendrait formidable par lui-même. Le poëte revint chez lui lentement, en proie à un découragement qui le menait au suicide, si l'action eût suivi la pensée. Il vit Coralie au lit, pâle et souffrante.

— Un rôle, ou elle meurt, lui dit Bérénice pendant que Lucien s'habillait pour aller rue du Mont-Blanc chez mademoiselle des Touches qui donnait une grande soirée où il devait trouver des Lupeaulx, Vignon, Blondet, madame d'Espard et madame de Bargeton.

La soirée était donnée pour Conti, le grand compositeur qui possédait l'une des voix les plus célèbres en dehors de la scène, pour la Cinti, la Pasta, Garcia, Levasseur*, et deux ou trois voix illustres du beau monde.

Lucien se glissa jusqu'à l'endroit où la marquise, sa cousine et madame de Montcornet étaient assises. Le malheureux jeune homme prit un air léger, content, heureux; il plaisanta, se montra comme il était dans ses jours de splendeur, il ne voulait point paraître avoir besoin du monde. Il s'étendit sur les services qu'il rendait au parti royaliste, il en donna pour preuve les cris de haine que poussaient les Libéraux.

— Vous en serez bien largement récompensé, mon ami, lui dit madame de Bargeton en lui adressant un gracieux sourire. Allez après-demain à la chancellerie avec le Héron et des Lupeaulx, et vous y trouverez votre ordonnance signée par le Roi. Le Garde-des-sceaux la porte demain au château; mais il y a conseil, il reviendra tard : néanmoins, si je savais le résultat, dans la soirée, j'enverrai chez vous. Où demeurez-vous ?

— Je viendrai, répondit Lucien honteux d'avoir à dire qu'il demeurait rue de la Lune.

— Les ducs de Lenoncourt et de Navarreins ont parlé de vous au Roi, reprit la marquise, ils ont vanté en vous un de ces dévouements absolus et entiers qui voulaient une récompense éclatante afin de vous venger des persécutions du parti libéral. D'ailleurs, le nom et le titre des Rubempré, auxquels vous avez droit par votre mère, vont devenir illustres en vous. Le Roi a dit à Sa Grandeur le soir, de lui apporter une ordonnance pour autoriser le sieur Lucien Chardon à porter le nom et les titres des comtes de Rubempré, en sa qualité de petit-fils du dernier comte par sa mère. — Favorisons les chardonnerets du Pinde, a-t-il dit après avoir lu votre sonnet sur le lis dont s'est heureusement souvenu ma cousine et qu'elle avait donné au duc. — Surtout quand le Roi peut faire le miracle de les changer en aigles, a répondu monsieur de Navarreins.

Lucien eut une effusion de cœur qui aurait pu attendrir une femme moins profondément blessée que l'était

Louise d'Espard de Nègrepelisse. Plus Lucien était beau, plus elle avait soif de vengeance. Des Lupeaulx avait raison, Lucien manquait de tact : il ne sut pas deviner que l'ordonnance dont on lui parlait n'était qu'une plaisanterie comme savait en faire madame d'Espard. Enhardi par ce succès et par la distinction flatteuse que lui témoignait mademoiselle des Touches, il resta chez elle jusqu'à deux heures du matin pour pouvoir lui parler en particulier. Lucien avait appris dans les bureaux des journaux royalistes que mademoiselle des Touches était la collaboratrice secrète d'une pièce où devait jouer la grande merveille du moment, la petite Fay*. Quand les salons furent déserts, il emmena mademoiselle des Touches sur un sofa, dans le boudoir, et lui raconta d'une façon si touchante le malheur de Coralie et le sien, que cette illustre hermaphrodite lui promit de faire donner le rôle principal à Coralie.

Le lendemain de cette soirée, au moment où Coralie, heureuse de la promesse de mademoiselle des Touches à Lucien, revenait à la vie et déjeunait avec son poëte, Lucien lisait le journal de Lousteau, où se trouvait le récit épigrammatique de l'anecdote inventée sur le Garde-des-sceaux et sur sa femme*. La méchanceté la plus noire s'y cachait sous l'esprit le plus incisif. Le roi Louis XVIII y était admirablement mis en scène, et ridiculisé sans que le Parquet pût intervenir. Voici le fait auquel le parti libéral essayait de donner l'apparence de la vérité, mais qui n'a fait que grossir le nombre de ses spirituelles calomnies.

La passion de Louis XVIII pour une correspondance galante et musquée, pleine de madrigaux et d'étincelles, y était interprétée comme la dernière expression de son amour qui devenait doctrinaire : il passait, y disait-on, du fait à l'idée. L'illustre maîtresse, si cruellement attaquée par Béranger sous le nom d'Octavie*, avait conçu les craintes les plus sérieuses. La correspondance languissait.

Plus Octavie déployait d'esprit, plus son amant se montrait froid et terne. Octavie avait fini par découvrir la cause de sa défaveur, son pouvoir était menacé par les prémices et les épices d'une nouvelle correspondance du royal écrivain avec la femme du Garde-des-sceaux. Cette excellente femme était supposée incapable d'écrire un billet, elle devait être purement et simplement l'éditeur responsable d'une audacieuse ambition. Qui pouvait être caché sous cette jupe? Après quelques observations, Octavie découvrit que le Roi correspondait avec son Ministre. Son plan est fait. Aidée par un ami fidèle, elle retient un jour le Ministre à la Chambre par une discussion orageuse, et se ménage un tête-à-tête où elle révolte l'amour-propre du Roi par la révélation de cette tromperie. Louis XVIII entre dans un accès de colère bourbonnienne et royale, il éclate contre Octavie, il doute; Octavie offre une preuve immédiate en le priant d'écrire un mot qui voulût absolument une réponse. La malheureuse femme surprise envoie requérir son mari à la Chambre; mais tout était prévu, dans ce moment il occupait la tribune. La femme sue sang et eau, cherche tout son esprit, et répond avec l'esprit qu'elle trouve. — Votre chancelier vous dira le reste, s'écria Octavie en riant du désappointement du Roi.

Quoique mensonger, l'article piquait au vif le Garde-des-sceaux, sa femme et le Roi. Des Lupeaulx, à qui Finot a toujours gardé le secret, avait, dit-on, inventé l'anecdote. Ce spirituel et mordant article fit la joie des Libéraux et celle du parti de Monsieur*; Lucien s'en amusa sans y voir autre chose qu'un très-agréable *canard*. Il alla le lendemain prendre des Lupeaulx et le baron du Châtelet. Le baron venait remercier Sa Grandeur. Le sieur Châtelet, nommé Conseiller d'État en service extraordinaire, était fait comte avec la promesse de la préfecture de la Charente, dès que le préfet actuel aurait fini les quelques mois nécessaires pour compléter le temps voulu

pour lui faire obtenir le maximum de la retraite. Le comte du Châtelet, car le *du* fut inséré dans l'ordonnance, prit Lucien dans sa voiture et le traita sur un pied d'égalité. Sans les articles de Lucien, il ne serait peut-être pas parvenu si promptement : la persécution des Libéraux avait été comme un piédestal pour lui. Des Lupeaulx était au Ministère, dans le cabinet du Secrétaire-Général. A l'aspect de Lucien, ce fonctionnaire fit un bond d'étonnement et regarda des Lupeaulx.

— Comment! vous osez venir ici, monsieur? dit le Secrétaire-Général à Lucien stupéfait. Sa Grandeur a déchiré votre ordonnance préparée, la voici! Il montra le premier papier venu déchiré en quatre. Le Ministre a voulu connaître l'auteur de l'épouvantable article d'hier, et voici la copie du numéro, dit le Secrétaire-Général en tendant à Lucien les feuillets de son article. Vous vous dites royaliste, monsieur, et vous êtes collaborateur de cet infâme journal qui fait blanchir les cheveux aux ministres, qui chagrine les Centres et nous entraîne dans un abîme. Vous déjeunez du *Corsaire,* du *Miroir,* du *Constitutionnel,* du *Courrier;* vous dînez de la *Quotidienne,* du *Réveil*,* et vous soupez avec Martainville, le plus terrible antagoniste du Ministère, et qui pousse le Roi vers l'absolutisme, ce qui l'amènerait à une révolution tout aussi promptement que s'il se livrait à l'extrême Gauche? Vous êtes un très-spirituel journaliste, mais vous ne serez jamais un homme politique. Le Ministre vous a dénoncé comme l'auteur de l'article au Roi, qui, dans sa colère, a grondé monsieur le duc de Navarreins, son premier gentilhomme de service. Vous vous êtes fait des ennemis d'autant plus puissants qu'ils vous étaient plus favorables! Ce qui chez un ennemi semble naturel, est épouvantable chez un ami.

— Mais vous êtes donc un enfant, mon cher? dit des Lupeaulx. Vous m'avez compromis. Mesdames d'Espard et de Bargeton, madame de Montcornet, qui avaient ré-

pondu de vous, doivent être furieuses. Le duc a dû faire retomber sa colère sur la marquise, et la marquise a dû gronder sa cousine. N'y allez pas! Attendez.

— Voici Sa Grandeur, sortez! dit le Secrétaire-Général.

Lucien se trouva sur la place Vendôme, hébété comme un homme à qui l'on vient de donner sur la tête un coup d'assommoir. Il revint à pied par les boulevards en essayant de se juger. Il se vit le jouet d'hommes envieux, avides et perfides. Qu'était-il dans ce monde d'ambitions? Un enfant qui courait après les plaisirs et les jouissances de vanité, leur sacrifiant tout; un poëte, sans réflexion profonde, allant de lumière en lumière comme un papillon, sans plan fixe, l'esclave des circonstances, pensant bien et agissant mal. Sa conscience fut un impitoyable bourreau. Enfin, il n'avait plus d'argent et se sentait épuisé de travail et de douleur. Ses articles ne passaient qu'après ceux de Merlin et de Nathan. Il allait à l'aventure, perdu dans ses réflexions; il vit en marchant, chez quelques cabinets littéraires qui commençaient à donner des livres en lecture avec les journaux, une affiche où, sous un titre bizarre, à lui tout à fait inconnu, brillait son nom : *Par monsieur Lucien Chardon de Rubempré.* Son ouvrage paraissait, il n'en avait rien su, les journaux se taisaient. Il demeura les bras pendants, immobile, sans apercevoir un groupe de jeunes gens les plus élégants, parmi lesquels étaient Rastignac, de Marsay et quelques autres de sa connaissance. Il ne fit pas attention à Michel Chrestien et à Léon Giraud, qui venaient à lui.

— Vous êtes monsieur Chardon? lui dit Michel d'un ton qui fit résonner les entrailles de Lucien comme des cordes.

— Ne me connaissez-vous pas? répondit-il en pâlissant.

Michel lui cracha au visage.

— Voilà les honoraires de vos articles contre d'Arthez.

Si chacun dans sa cause ou dans celle de ses amis imitait ma conduite, la Presse resterait ce qu'elle doit être : un sacerdoce respectable et respecté !

Lucien avait chancelé ; il s'appuya sur Rastignac en lui disant, ainsi qu'à de Marsay : « Messieurs, vous ne sauriez refuser d'être mes témoins. Mais je veux d'abord rendre la partie égale, et l'affaire sans remède. »

Lucien donna vivement un soufflet à Michel, qui ne s'y attendait pas. Les dandies et les amis de Michel se jetèrent entre le républicain et le royaliste, afin que cette lutte ne prît pas un caractère populacier. Rastignac saisit Lucien et l'emmena chez lui, rue Taitbout, à deux pas de cette scène, qui avait lieu sur le boulevard de Gand*, à l'heure du dîner. Cette circonstance évita les rassemblements d'usage en pareils cas. De Marsay vint chercher Lucien, que les deux dandies forcèrent à dîner joyeusement avec eux au Café Anglais, où ils se grisèrent.

— Êtes-vous fort à l'épée ? lui dit de Marsay.

— Je n'en ai jamais manié.

— Au pistolet ? dit Rastignac.

— Je n'ai pas dans ma vie tiré un seul coup de pistolet.

— Vous avez pour vous le hasard, vous êtes un terrible adversaire, vous pouvez tuer votre homme, dit de Marsay.

Lucien trouva fort heureusement Coralie au lit et endormie. L'actrice avait joué dans une petite pièce à l'improviste, elle avait repris sa revanche en obtenant des applaudissements légitimes et non stipendiés. Cette soirée, à laquelle ne s'attendaient pas ses ennemis, détermina le directeur à lui donner le principal rôle dans la pièce de Camille Maupin ; car il avait fini par découvrir la cause de l'insuccès de Coralie à son début. Courroucé par les intrigues de Florine et de Nathan pour faire tomber une actrice à laquelle il tenait, le directeur avait promis à Coralie la protection de l'Administration.

A cinq heures du matin Rastignac vint chercher Lucien.

— Mon cher, vous êtes logé dans le système de votre rue, lui dit-il pour tout compliment. Soyons les premiers au rendez-vous, sur le chemin de Clignancourt, c'est le bon goût, et nous devons de bons exemples. — Voici le programme, lui dit de Marsay dès que le fiacre roula dans le faubourg Saint-Denis. Vous vous battez au pistolet, à vingt-cinq pas, marchant à volonté l'un sur l'autre, jusqu'à une distance de quinze pas. Vous avez chacun cinq pas à faire et trois coups à tirer, pas davantage. Quoi qu'il arrive, vous vous engagez à en rester là l'un et l'autre. Nous chargeons les pistolets de votre adversaire et ses témoins chargent les vôtres. Les armes ont été choisies par les quatre témoins réunis chez un armurier. Je vous promets que nous avons aidé le hasard : vous avez des pistolets de cavalerie.

Pour Lucien, la vie était devenue un mauvais rêve ; il lui était indifférent de vivre ou de mourir. Le courage particulier au suicide lui servit donc à paraître en grand costume de bravoure aux yeux des spectateurs de son duel. Il resta, sans marcher, à sa place. Cette insouciance passa pour un froid calcul : on trouva ce poëte très-fort. Michel Chrestien vint jusqu'à sa limite. Les deux adversaires firent feu en même temps, car les insultes avaient été regardées comme égales. Au premier coup, la balle de Chrestien affleura le menton de Lucien dont la balle passa à dix pieds au-dessus de la tête de son adversaire. Au second coup, la balle de Michel se logea dans le col de la redingote du poëte, lequel était heureusement piqué et garni de bougran. Au troisième coup, Lucien reçut la balle dans le sein et tomba.

— Est-il mort ? demanda Michel.

— Non, dit le chirurgien, il s'en tirera.

— Tant pis, répondit Michel.

— Oh ! oui, tant pis, répéta Lucien en versant des larmes.

A midi, ce malheureux enfant se trouva dans sa chambre et sur son lit; il avait fallu cinq heures et de grands ménagements pour l'y transporter. Quoique son état fût sans danger, il exigeait des précautions : la fièvre pouvait amener de fâcheuses complications. Coralie étouffa son désespoir et ses chagrins. Pendant tout le temps que son ami fut en danger, elle passa les nuits avec Bérénice en apprenant ses rôles. Le danger de Lucien dura deux mois. Cette pauvre créature jouait quelquefois un rôle qui voulait de la gaieté, tandis qu'intérieurement elle se disait : « Mon cher Lucien meurt peut-être en ce moment ! »

Pendant ce temps, Lucien fut soigné par Bianchon : il dut la vie au dévouement de cet ami si vivement blessé, mais à qui d'Arthez avait confié le secret de la démarche de Lucien en justifiant le malheureux poëte. Dans un moment lucide, car Lucien eut une fièvre nerveuse d'une haute gravité, Bianchon, qui soupçonnait d'Arthez de quelque générosité, questionna son malade; Lucien lui dit n'avoir pas fait d'autre article sur le livre de d'Arthez que l'article sérieux et grave inséré dans le journal d'Hector Merlin.

A la fin du premier mois, la maison Fendant et Cavalier déposa son bilan. Bianchon dit à l'actrice de cacher ce coup affreux à Lucien. Le fameux roman de *l'Archer de Charles IX,* publié sous un titre bizarre, n'avait pas eu le moindre succès. Pour se faire de l'argent avant de déposer le bilan, Fendant, à l'insu de Cavalier, avait vendu cet ouvrage en bloc à des épiciers qui le revendaient à bas prix au moyen du colportage. En ce moment le livre de Lucien garnissait les parapets des ponts et les quais de Paris. La librairie du quai des Augustins, qui avait pris une certaine quantité d'exemplaires de ce roman, se trouvait donc perdre une somme considérable par suite de l'avilissement subit du prix : les quatre volumes in-12 qu'elle avait achetés quatre francs cinquante centimes étaient donnés pour cinquante sous. Le commerce jetait

les hauts cris, et les journaux continuaient à garder le plus profond silence. Barbet n'avait pas prévu ce *lavage,* il croyait au talent de Lucien; contrairement à ses habitudes, il s'était jeté sur deux cents exemplaires; et la perspective d'une perte le rendait fou, il disait des horreurs de Lucien. Barbet prit un parti héroïque : il mit ses exemplaires dans un coin de son magasin par un entêtement particulier aux avares, et laissa ses confrères se débarrasser des leurs à vil prix. Plus tard, en 1824, quand la belle préface de d'Arthez, le mérite du livre et deux articles faits par Léon Giraud eurent rendu à cette œuvre sa valeur, Barbet vendit ses exemplaires un par un au prix de dix francs. Malgré les précautions de Bérénice et de Coralie, il fut impossible d'empêcher Hector Merlin de venir voir son ami mourant; et il lui fit boire goutte à goutte le calice amer de ce *bouillon,* mot en usage dans la librairie pour peindre l'opération funeste à laquelle s'étaient livrés Fendant et Cavalier en publiant le livre d'un débutant. Martainville, seul fidèle à Lucien, fit un magnifique article en faveur de l'œuvre; mais l'exaspération était telle, et chez les Libéraux, et chez les Ministériels, contre le rédacteur en chef de l'*Aristarque,* de l'*Oriflamme** et du *Drapeau Blanc,* que les efforts de ce courageux athlète, qui rendit toujours dix insultes pour une au libéralisme, nuisirent à Lucien. Aucun journal ne releva le gant de la polémique, quelque vives que fussent les attaques du Bravo royaliste. Coralie, Bérénice et Bianchon fermèrent la porte à tous les soi-disant amis de Lucien qui jetèrent les hauts cris; mais il fut impossible de la fermer aux huissiers. La faillite de Fendant et de Cavalier rendait leurs billets exigibles en vertu d'une des dispositions du Code de commerce, la plus attentatoire aux droits des tiers qui sont ainsi privés des bénéfices du terme. Lucien se trouva vigoureusement poursuivi par Camusot. En voyant ce nom, l'actrice comprit la terrible et humiliante démarche qu'avait dû faire son poëte, pour elle si

angélique; elle l'en aima dix fois plus, et ne voulut pas implorer Camusot. En venant chercher leur prisonnier, les Gardes du Commerce le trouvèrent au lit, et reculèrent à l'idée de l'emmener; ils allèrent chez Camusot avant de prier le Président du Tribunal d'indiquer la maison de santé dans laquelle ils déposeraient le débiteur. Camusot accourut aussitôt rue de la Lune. Coralie descendit et remonta tenant les pièces de la procédure qui

d'après l'endos avait déclaré Lucien commerçant. Comment avait-elle obtenu ces papiers de Camusot? quelle promesse avait-elle faite? elle garda le plus morne silence; mais elle était remontée quasi morte. Coralie joua dans la pièce de Camille Maupin, et contribua beaucoup à ce succès de l'illustre hermaphrodite littéraire. La création de ce rôle fut la dernière étincelle de cette belle lampe. A la vingtième représentation, au moment où Lucien rétabli commençait à se promener, à manger, et parlait de reprendre ses travaux, Coralie tomba malade : un chagrin secret la dévorait. Bérénice a toujours cru que, pour

sauver Lucien, elle avait promis de revenir à Camusot. L'actrice eut la mortification de voir donner son rôle à Florine. Nathan déclarait la guerre au Gymnase dans le cas où Florine ne succéderait pas à Coralie. En jouant le rôle jusqu'au dernier moment pour ne pas le laisser prendre par sa rivale, Coralie outrepassa ses forces; le Gymnase lui avait fait quelques avances pendant la maladie de Lucien, elle ne pouvait rien demander à la caisse du théâtre; malgré son bon vouloir, Lucien était encore incapable de travailler, il soignait d'ailleurs Coralie afin de soulager Bérénice; ce pauvre ménage arriva donc à une détresse absolue, il eut cependant le bonheur de trouver dans Bianchon un médecin habile et dévoué, qui lui donna crédit chez un pharmacien. La situation de Coralie et de Lucien fut bientôt connue des fournisseurs et du propriétaire. Les meubles furent saisis. La couturière et le tailleur, ne craignant plus le journaliste, poursuivirent ces deux bohémiens à outrance. Enfin il n'y eut plus que le pharmacien et le charcutier qui fissent crédit à ces malheureux enfants. Lucien, Bérénice et la malade furent obligés pendant une semaine environ de ne manger que du porc sous toutes les formes ingénieuses et variées que lui donnent les charcutiers. La charcuterie, assez inflammatoire de sa nature, aggrava la maladie de l'actrice. Lucien fut contraint par la misère d'aller chez Lousteau réclamer les mille francs que cet ancien ami, ce traître, lui devait. Ce fut, au milieu de ses malheurs, la démarche qui lui coûta le plus. Lousteau ne pouvait plus rentrer chez lui rue de La Harpe, il couchait chez ses amis, il était poursuivi, traqué comme un lièvre. Lucien ne put trouver son fatal introducteur dans le monde littéraire que chez Flicoteaux. Lousteau dînait à la même table où Lucien l'avait rencontré, pour son malheur, le jour où il s'était éloigné de d'Arthez. Lousteau lui offrit à dîner, et Lucien accepta! Quand, en sortant de chez Flicoteaux, Claude Vignon, qui y mangeait ce jour-là, Lousteau,

Lucien et le grand inconnu qui remisait sa garde-robe chez Samanon voulurent aller au Café Voltaire prendre du café, jamais ils ne purent faire trente sous en réunissant le billon qui retentissait dans leurs poches. Ils flânèrent au Luxembourg, espérant y rencontrer un libraire, et ils virent en effet un des plus fameux imprimeurs de ce temps auquel Lousteau demanda quarante francs, et qui les donna. Lousteau partagea la somme en quatre portions égales, et chacun des écrivains en prit une. La misère avait éteint toute fierté, tout sentiment chez Lucien; il pleura devant ces trois artistes en leur racontant sa situation; mais chacun de ses camarades avait un drame tout aussi cruellement horrible à lui dire : quand chacun eut paraphrasé le sien, le poëte se trouva le moins malheureux des quatre. Aussi tous avaient-ils besoin d'oublier et leur malheur et leur pensée qui doublait le malheur. Lousteau courut au Palais-Royal, y jouer les neuf francs qui lui restèrent sur ses dix francs. Le grand inconnu, quoiqu'il eût une divine maîtresse, alla dans une vile maison suspecte se plonger dans le bourbier des voluptés dangereuses. Vignon se rendit au *Petit-Rocher-de-Cancale* dans l'intention d'y boire deux bouteilles de vin de Bordeaux pour abdiquer sa raison et sa mémoire. Lucien quitta Claude Vignon sur le seuil du restaurant, en refusant sa part de ce souper. La poignée de main que le grand homme de province donna au seul journaliste qui ne lui avait pas été hostile fut accompagnée d'un horrible serrement de cœur.

— Que faire? lui demanda-t-il.

— A la guerre, comme à la guerre, lui dit le grand critique. Votre livre est beau, mais il vous a fait des envieux, votre lutte sera longue et difficile. Le génie est une horrible maladie. Tout écrivain porte en son cœur un monstre qui, semblable au tænia dans l'estomac, y dévore les sentiments à mesure qu'ils y éclosent. Qui triomphera? la maladie de l'homme, ou l'homme de la maladie? Certes!

il faut être un grand homme pour tenir la balance entre son génie et son caractère. Le talent grandit, le cœur se dessèche. A moins d'être un colosse, à moins d'avoir des épaules d'Hercule, on reste ou sans cœur ou sans talent. Vous êtes mince et fluet, vous succomberez, ajouta-t-il en entrant chez le restaurateur.

Lucien revint chez lui en méditant sur cet horrible arrêt dont la profonde vérité lui éclairait la vie littéraire.

— De l'argent! lui criait une voix.

Il fit lui-même, à son ordre, trois billets de mille francs chacun à un, deux et trois mois d'échéance, en y imitant avec une admirable perfection la signature de David Séchard, il les endossa, puis, le lendemain, il les porta chez Métivier, le marchand de papier de la rue Serpente, qui les lui escompta sans aucune difficulté. Lucien écrivit quelques lignes à son beau-frère pour le prévenir de cette attaque à sa caisse, en lui promettant, selon l'usage, de faire les fonds à l'échéance. Les dettes de Coralie et celles de Lucien payées, il resta trois cents francs que le poëte remit entre les mains de Bérénice, en lui disant de ne lui rien donner s'il demandait de l'argent : il craignait d'être saisi par l'envie d'aller au jeu. Lucien, animé d'une rage sombre, froide et taciturne, se mit à écrire ses plus spirituels articles à la lueur d'une lampe en veillant Coralie. Quand il cherchait ses idées, il voyait cette créature adorée, blanche comme une porcelaine, belle de la beauté des mourantes, lui souriant de deux lèvres pâles, lui montrant des yeux brillants comme le sont ceux de toutes les femmes qui succombent autant à la maladie qu'au chagrin. Lucien envoyait ses articles aux journaux; mais comme il ne pouvait pas aller dans les bureaux pour tourmenter les rédacteurs en chef, les articles ne paraissaient pas. Quand il se décidait à venir au journal, Théodore Gaillard qui lui avait fait des avances et qui, plus tard, profita de ces diamants littéraires, le recevait froidement.

— Prenez garde à vous, mon cher, vous n'avez plus

d'esprit, ne vous laissez pas abattre, ayez de la verve! lui disait-il.

— Ce petit Lucien n'avait que son roman et ses premiers articles dans le ventre, s'écriaient Félicien Vernou, Merlin et tous ceux qui le haïssaient quand il était question de lui chez Dauriat ou au Vaudeville. Il nous envoie des choses pitoyables.

Ne rien avoir dans le ventre, mot consacré dans l'argot du journalisme, constitue un arrêt souverain dont il est difficile d'appeler, une fois qu'il a été prononcé. Ce mot, colporté partout, tuait Lucien, à l'insu de Lucien car il eut alors *des ennuis* au-dessus de ses forces. Au milieu de ses écrasants travaux il fut poursuivi par les effets de David Séchard et il eut recours à l'expérience de Camusot. L'ancien ami de Coralie eut la générosité de protéger Lucien. Cette affreuse situation dura deux mois, qui furent émaillés de beaucoup de papiers timbrés, que selon la recommandation de Camusot, Lucien envoyait à Desroches, un ami de Bixiou, de Blondet et de des Lupeaulx.

Au commencement du mois d'août, Bianchon dit au poëte que Coralie était perdue, elle n'avait pas plus de quelques jours à vivre. Bérénice et Lucien passèrent ces fatales journées à pleurer, sans pouvoir cacher leurs larmes à cette pauvre fille au désespoir de mourir à cause de Lucien. Par un retour étrange, Coralie exigea que Lucien lui amenât un prêtre. L'actrice voulut se réconcilier avec l'Église, et mourir en paix. Elle fit une fin chrétienne, son repentir fut sincère. Cette agonie et cette mort achevèrent d'ôter à Lucien sa force et son courage. Le poëte demeura dans un complet abattement, assis dans un fauteuil, au pied du lit de Coralie, en ne cessant de la regarder, jusqu'au moment où il vit les yeux de l'actrice tournés par la main de la mort. Il était alors cinq heures du matin. Un oiseau vint s'abattre sur les pots de fleurs qui se trouvaient en dehors de la croisée, et gazouilla quelques chants. Bérénice agenouillée baisait la main de Coralie

qui se refroidissait sous ses larmes. Il y avait alors onze sous sur la cheminée. Lucien sortit poussé par un désespoir qui lui conseillait de demander l'aumône pour enterrer sa maîtresse, ou d'aller se jeter aux pieds de la marquise d'Espard, du comte du Châtelet, de madame de Bargeton, de mademoiselle des Touches, ou du terrible dandy de Marsay : il ne se sentait plus alors ni fierté, ni force. Pour avoir quelque argent, il se serait engagé soldat ! il marcha de cette allure affaissée et décomposée que connaissent les malheureux, jusqu'à l'hôtel de Camille Maupin, il y entra sans faire attention au désordre de ses vêtements, et la fit prier de le recevoir.

— Mademoiselle s'est couchée à trois heures du matin, et personne n'oserait entrer chez elle avant qu'elle n'ait sonné, répondit le valet de chambre.

— Quand vous sonne-t-elle ?

— Jamais avant dix heures.

Lucien écrivit alors une de ces lettres épouvantables où les gueux élégants ne ménagent plus rien. Un soir, il avait mis en doute la possibilité de ces abaissements, quand Lousteau lui parlait des demandes faites par de jeunes talents à Finot, et sa plume l'emportait peut-être alors au delà des limites où l'infortune avait jeté ses prédécesseurs. En revenant imbécile et fiévreux par les boulevards, sans se douter de l'horrible chef-d'œuvre que venait de lui dicter le désespoir, il rencontra Barbet.

— Barbet, cinq cents francs ? lui dit-il en lui tendant la main.

— Non, deux cents, répondit le libraire.

— Ah ! vous avez donc un cœur.

— Oui, mais j'ai aussi des affaires. Vous me faites perdre bien de l'argent, ajouta-t-il après lui avoir raconté la faillite de Fendant et de Cavalier, faites-m'en donc gagner ?

Lucien frissonna.

— Vous êtes poëte, vous devez savoir faire toutes sortes de vers, dit le libraire en continuant. En ce moment, j'ai besoin de chansons grivoises pour les mêler à quelques chansons prises à différents auteurs, afin de ne pas être poursuivi comme contrefacteur et pouvoir vendre dans les rues un joli recueil de chansons à dix sous. Si vous voulez m'envoyer demain dix bonnes chansons à boire ou croustilleuses... là... vous savez! je vous donnerai deux cents francs.

Lucien revint chez lui : il y trouva Coralie étendue droite et roide sur un lit de sangle, enveloppée dans un méchant drap de lit que cousait Bérénice en pleurant. La grosse Normande avait allumé quatre chandelles aux quatre coins de ce lit. Sur le visage de Coralie étincelait cette fleur de beauté qui parle si haut aux vivants en leur exprimant un calme absolu, elle ressemblait à ces jeunes filles qui ont la maladie des pâles couleurs : il semblait par moments que ces deux lèvres violettes allaient s'ouvrir et murmurer le nom de Lucien, ce mot qui, mêlé à celui de Dieu, avait précédé son dernier soupir. Lucien dit à Bérénice d'aller commander aux pompes funèbres un convoi qui ne coutât pas plus de deux cents francs, en y comprenant le service à la chétive église de Bonne-Nouvelle*. Dès que Bérénice fut sortie, le poëte se mit à sa table, auprès du corps de sa pauvre amie, et y composa les dix chansons qui voulaient des idées gaies et des airs populaires. Il éprouva des peines inouïes avant de pouvoir travailler; mais il finit par trouver son intelligence au service de la nécessité, comme s'il n'eût pas souffert. Il exécutait déjà le terrible arrêt de Claude Vignon sur la séparation qui s'accomplit entre le cœur et le cerveau. Quelle nuit que celle où ce pauvre enfant se livrait à la recherche de poësies à offrir aux Goguettes en écrivant à la lueur des cierges, à côté du prêtre qui priait pour Coralie? Le lendemain matin, Lucien, qui avait achevé sa dernière chanson, essayait de la mettre sur un air alors à la mode;

en l'entendant chanter, Bérénice et le prêtre eurent peur qu'il ne fût devenu fou :

Amis, la morale en chanson
Me fatigue et m'ennuie;
Doit-on invoquer la raison
Quand on sert la Folie ?
D'ailleurs tous les refrains sont bons
Lorsqu'on trinque avec des lurons :
Épicure l'atteste.
N'allons pas chercher Apollon
Quand Bacchus est notre échanson ;
Rions ! buvons !
Et moquons-nous du reste.

Hippocrate à tout bon buveur
Promettait la centaine.
Qu'importe, après tout, par malheur,
Si la jambe incertaine
Ne peut plus poursuivre un tendron,
Pourvu qu'à vider un flacon
La main soit toujours leste ?
Si toujours, en vrais biberons,
Jusqu'à soixante ans nous trinquons,
Rions ! buvons !
Et moquons-nous du reste.

Veut-on savoir d'où nous venons,
La chose est très-facile ;
Mais, pour savoir où nous irons,
Il faudrait être habile.
Sans nous inquiéter, enfin,
Usons, ma foi, jusqu'à la fin
De la bonté céleste !
Il est certain que nous mourrons ;
Mais il est sûr que nous vivons :
Rions ! buvons !
Et moquons-nous du reste.

Au moment où le poëte chantait cet épouvantable dernier couplet, Bianchon et d'Arthez entrèrent et le trouvèrent dans le paroxisme de l'abattement, il versait un torrent de larmes, et n'avait plus la force de remettre ses

chansons au net. Quand, à travers ses sanglots, il eut expliqué sa situation, il vit des larmes dans les yeux de ceux qui l'écoutaient.

— Ceci, dit d'Arthez, efface bien des fautes!

— Heureux ceux qui trouvent l'Enfer ici-bas, dit gravement le prêtre.

Le spectacle de cette belle morte souriant à l'éternité, la vue de son amant lui achetant une tombe avec des gravelures, Barbet payant un cercueil, ces quatre chandelles autour de cette actrice dont la basquine et les bas rouges à coins verts faisaient naguère palpiter toute une salle, puis sur la porte le prêtre qui l'avait réconciliée avec Dieu retournant à l'église pour y dire une messe en faveur de celle qui avait tant aimé! ces grandeurs et ces infamies, ces douleurs écrasées sous la nécessité glacèrent le grand écrivain et le grand médecin qui s'assirent sans pouvoir proférer une parole. Un valet apparut et annonça mademoiselle des Touches. Cette belle et sublime fille comprit tout, elle alla vivement à Lucien, lui serra la main, et y glissa deux billets de mille francs.

— Il n'est plus temps, dit-il en lui jetant un regard de mourant.

D'Arthez, Bianchon et mademoiselle des Touches ne quittèrent Lucien qu'après avoir bercé son désespoir des plus douces paroles, mais tous les ressorts étaient brisés chez lui. A midi, le Cénacle, moins Michel Chrestien qui cependant avait été détrompé sur la culpabilité de Lucien, se trouva dans la petite église de Bonne-Nouvelle, ainsi que Bérénice et mademoiselle des Touches, deux comparses du Gymnase, l'habilleuse de Coralie et le malheureux Camusot. Tous les hommes accompagnèrent l'actrice jusqu'au cimetière du Père-Lachaise. Camusot, qui pleurait à chaudes larmes, jura solennellement à Lucien d'acheter un terrain à perpétuité et d'y faire construire une colonnette sur laquelle on graverait : CORALIE, et dessous : *Morte à dix-neuf ans* (août 1822).

Lucien demeura seul jusqu'au coucher du soleil, sur cette colline d'où ses yeux embrassaient Paris. — Par qui serais-je aimé? se demanda-t-il. Mes vrais amis me méprisent. Quoi que j'eusse fait, tout de moi semblait noble et bien à celle qui est là! Je n'ai plus que ma sœur, David et ma mère! Que pensent-ils de moi, là-bas?

Le pauvre grand homme de province revint rue de la Lune, où ses impressions furent si vives en revoyant l'appartement vide, qu'il alla se loger dans un méchant hôtel de la même rue. Les deux mille francs de mademoiselle des Touches payèrent toutes les dettes, mais en y ajoutant le produit du mobilier. Bérénice et Lucien eurent cent francs à eux qui les firent vivre pendant deux mois que Lucien passa dans un accablement maladif: il ne pouvait ni écrire, ni penser, il se laissait aller à la douleur, Bérénice eut pitié de lui.

— Si vous retournez dans votre pays, comment irez-vous? répondit-elle à une exclamation de Lucien qui pensait à sa sœur, à sa mère et à David Séchard.

— A pied, dit-il.

— Encore faut-il pouvoir vivre et se coucher en route. Si vous faites douze lieues par jour, vous avez besoin d'au moins vingt francs.

— Je les aurai, dit-il.

Il prit ses habits et son beau linge, ne garda sur lui que le strict nécessaire, et alla chez Samanon qui lui offrit cinquante francs de toute sa défroque. Il supplia l'usurier de lui donner assez pour prendre la diligence, il ne put le fléchir. Dans sa rage, Lucien monta d'un pied chaud à Frascati, tenta la fortune et revint sans un liard. Quand il se trouva dans sa misérable chambre, rue de la Lune, il demanda le châle de Coralie à Bérénice. A quelques regards, la bonne fille comprit, d'après l'aveu que Lucien lui fit de la perte au jeu, quel était le dessein de ce pauvre poëte au désespoir : il voulait se pendre.

— Êtes-vous fou, monsieur? dit-elle. Allez vous pro-

mener et revenez à minuit, j'aurai gagné votre argent; mais restez sur les boulevards, n'allez pas vers les quais.

Lucien se promena sur les boulevards, hébété de douleur, regardant les équipages, les passants, se trouvant diminué, seul, dans cette foule qui tourbillonnait fouettée par les mille intérêts parisiens. En revoyant par la pensée les bords de sa Charente, il eut soif des joies de la famille, il eut alors un de ces éclairs de force qui trompent toutes ces natures à demi féminines, il ne voulut pas abandonner la partie avant d'avoir déchargé son cœur dans le cœur de David Séchard, et pris conseil des trois anges qui lui restaient. En flânant, il vit Bérénice endimanchée causant avec un homme, sur le boueux boulevard Bonne-Nouvelle, où elle stationnait au coin de la rue de la Lune.

— Que fais-tu? dit Lucien épouvanté par les soupçons qu'il conçut à l'aspect de la Normande.

— Voilà vingt francs qui peuvent coûter cher, mais vous partirez, répondit-elle en coulant quatre pièces de cent sous dans la main du poëte.

Bérénice se sauva sans que Lucien pût savoir par où elle avait passé; car, il faut le dire à sa louange, cet argent lui brûlait la main et il voulait le rendre; mais il fut forcé de le garder comme un dernier stigmate de la vie parisienne.

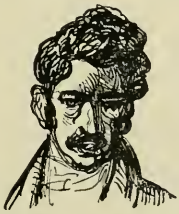

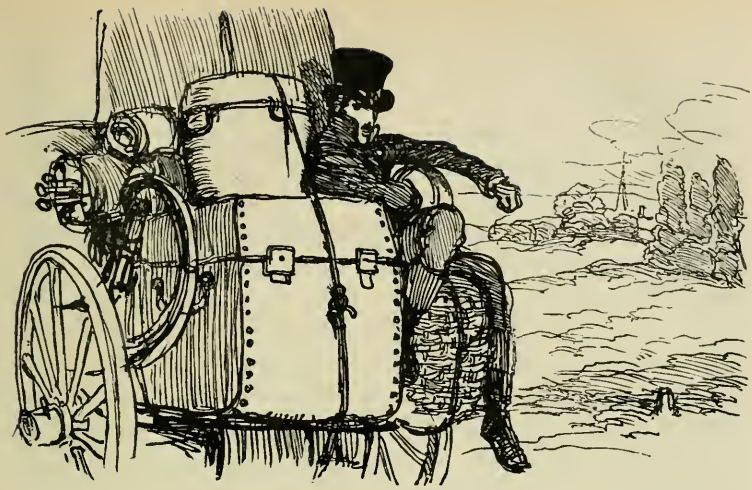

TROISIÈME PARTIE.

LES SOUFFRANCES DE L'INVENTEUR.

Le lendemain, Lucien fit viser son passeport, acheta une canne de houx, prit à la place de la rue d'Enfer, un coucou qui, moyennant dix sous, le mit à Lonjumeau. Pour première étape, il coucha dans l'écurie d'une ferme à deux lieues d'Arpajon. Quand il eut atteint Orléans, il se trouva déjà bien las et bien fatigué; mais, pour trois francs, un batelier le descendit à Tours, et pendant le trajet il ne dépensa que deux francs pour sa nourriture. De Tours à Poitiers, Lucien marcha pendant cinq jours. Bien au delà de Poitiers, il ne possédait plus que cent sous, mais il rassembla pour continuer sa route un reste de force. Un jour, Lucien surpris par la nuit dans une plaine, résolut d'y bivouaquer, quand, au fond d'un ravin, il aperçut une calèche mon-

tant une côte. A l'insu du postillon, des voyageurs et d'un valet de chambre placé sur le siége, il put se blottir derrière entre deux paquets, et s'endormit en se plaçant de manière à pouvoir résister aux cahots. Au matin, réveillé par le soleil qui lui frappait les yeux et par un bruit de voix, il reconnut Mansle, cette petite ville où, dix-huit mois auparavant, il était allé attendre madame de Bargeton, le cœur plein d'amour, d'espérance et de joie. Se voyant couvert de poussière, au milieu d'un cercle de curieux et de postillons, il comprit qu'il devait être l'objet d'une accusation; il sauta sur ses pieds, et allait parler, quand deux voyageurs sortis de la calèche lui coupèrent la parole : il vit le nouveau préfet de la Charente, le comte Sixte du Châtelet et sa femme, Louise de Nègrepelisse.

— Si nous avions su quel compagnon le hasard nous avait donné! dit la comtesse. Montez avec nous, monsieur.

Lucien salua froidement ce couple en lui jetant un regard à la fois humble et menaçant, il se perdit dans un chemin de traverse en avant de Mansle, afin de gagner une ferme où il pût déjeuner avec du pain et du lait, se reposer et délibérer en silence sur son avenir. Il avait encore trois francs. L'auteur des *Marguerites,* poussé par la fièvre, courut pendant long-temps; il descendit le cours de la rivière en examinant la disposition des lieux qui devenaient de plus en plus pittoresques. Vers le milieu du jour, il atteignit à un endroit où la nappe d'eau, environnée de saules, formait une espèce de lac. Il s'arrêta pour contempler ce frais et touffu bocage dont la grâce champêtre agit sur son âme. Une maison attenant à un moulin assis sur un bras de la rivière, montrait entre les têtes d'arbres son toit de chaume orné de joubarbe. Cette naïve façade avait pour seuls ornements quelques buissons de jasmin, de chèvrefeuille et de houblon, et tout alentour brillaient les fleurs du flox et des plus splendides plantes

grasses. Sur l'empierrement retenu par un pilotis grossier, qui maintenait la chaussée au-dessus des plus grandes crues, il aperçut des filets étendus au soleil. Des canards nageaient dans le bassin clair qui se trouvait au delà du moulin, entre les courants d'eau mugissant dans les vannes. Le moulin faisait entendre son bruit agaçant. Sur un banc rustique, le poëte aperçut une bonne grosse ménagère tricotant et surveillant un enfant qui tourmentait des poules.

— Ma bonne femme, dit Lucien en s'avançant, je suis bien fatigué, j'ai la fièvre et je n'ai que trois francs; voulez-vous me nourrir de pain bis et de lait, me coucher sur la paille pendant une semaine? j'aurai eu le temps d'écrire à mes parents qui m'enverront de l'argent ou qui viendront me chercher ici.

— Volontiers, dit-elle, si toutefois mon mari le veut. Hé! petit homme?

Le meunier sortit, regarda Lucien et s'ôta la pipe de la bouche pour dire : « Trois francs, une semaine? autant ne vous rien prendre ».

— Peut-être finirai-je garçon meunier, se dit le poëte en contemplant ce délicieux paysage avant de se coucher dans le lit que lui fit la meunière et où il dormit de manière à effrayer ses hôtes.

— Courtois, va donc voir si ce jeune homme est mort ou vivant, voici quatorze heures qu'il est couché, je n'ose pas y aller, dit la meunière le lendemain vers midi.

— Je crois, répondit le meunier à sa femme en achevant d'étaler ses filets et ses engins à prendre le poisson, que ce joli garçon-là pourrait bien être quelque gringalet de comédien, sans sou ni maille.

— A quoi vois-tu donc cela, petit homme? dit la meunière.

— Dame! ce n'est ni un prince, ni un ministre, ni un député, ni un évêque; pourquoi ses mains sont-elles blanches comme celles d'un homme qui ne fait rien?

— Il est alors bien étonnant que la faim ne l'éveille pas, dit la meunière qui venait d'apprêter un déjeuner pour l'hôte que le hasard leur avait envoyé la veille. Un comédien? reprit-elle. Où irait-il? Ce n'est pas encore le moment de la foire à Angoulême.

Ni le meunier ni la meunière ne pouvaient se douter qu'à part le comédien, le prince et l'évêque, il est un homme à la fois prince et comédien, un homme revêtu d'un magnifique sacerdoce, le Poëte qui semble ne rien faire et qui néanmoins règne sur l'Humanité quand il a su la peindre.

— Qui serait-ce donc? dit Courtois à sa femme.

— Y aurait-il du danger à le recevoir? demanda la meunière.

— Bah! les voleurs sont plus dégourdis que ça, nous serions déjà dévalisés, reprit le meunier.

— Je ne suis ni prince, ni voleur, ni évêque, ni comédien, dit tristement Lucien qui se montra soudain et qui sans doute avait entendu par la croisée le colloque de la femme et du mari. Je suis un pauvre jeune homme fatigué, venu à pied de Paris ici. Je me nomme Lucien de Rubempré, et suis le fils de monsieur Chardon, le prédécesseur de Postel, le pharmacien de l'Houmeau. Ma sœur a épousé David Séchard, l'imprimeur de la place du Mûrier à Angoulême.

— Attendez donc! dit le meunier. C't imprimeur-là n'est-il pas le fils du vieux malin qui fait valoir son domaine de Marsac?

— Précisément, répondit Lucien.

— Un drôle de père, allez! reprit Courtois. Il fait, dit-on, tout vendre chez son fils, et il a pour plus de deux cent mille francs de bien, sans compter son *esquipot**.

Lorsque l'âme et le corps ont été brisés dans une longue et douloureuse lutte, l'heure où les forces sont dépassées est suivie ou de la mort ou d'un anéantissement pareil à la mort, mais où les natures capables de résister

reprennent alors des forces. Lucien, en proie à une crise de ce genre, parut près de succomber au moment où il apprit, quoique vaguement, la nouvelle d'une catastrophe arrivée à David Séchard, son beau-frère.

— Oh! ma sœur! s'écria-t-il, qu'ai-je fait, mon Dieu! Je suis un infâme.

Puis il se laissa tomber sur un banc de bois, dans la pâleur et l'affaissement d'un mourant; la meunière s'empressa de lui apporter une jatte de lait qu'elle le força de boire; mais il pria le meunier de l'aider à se mettre sur son lit, en lui demandant pardon de lui donner l'embarras de sa mort, car il crut sa dernière heure arrivée. En apercevant le fantôme de la mort, ce gracieux poëte fut pris d'idées religieuses : il voulut voir le curé, se confesser et recevoir les sacrements. De telles plaintes exhalées d'une voix faible par un garçon doué d'une charmante figure et aussi bien fait que Lucien touchèrent vivement madame Courtois.

— Dis donc, petit homme, monte à cheval, et va donc quérir monsieur Marron, le médecin de Marsac; il verra ce qu'a ce jeune homme, qui ne me paraît point en bon état, et tu ramèneras aussi le curé; peut-être sauront-ils mieux que toi ce qui s'en va de cet imprimeur de la place du Mûrier, puisque Postel est le gendre de monsieur Marron.

Courtois parti, la meunière, imbue comme tous les gens de la campagne de cette idée que la maladie exige de la nourriture, restaura Lucien qui se laissa faire, en s'abandonnant à de violents remords qui le sauvèrent de son abattement par la révolution que produisit cette espèce de topique moral.

Le moulin de Courtois se trouvait à une lieue de Marsac, Chef-lieu de canton, situé à mi-chemin de Mansle et d'Angoulême; aussi le brave meunier ramena-t-il promptement le médecin et le curé de Marsac. Ces deux personnages avaient entendu parler de la liaison de Lucien

avec madame de Bargeton, et comme tout le département de la Charente causait en ce moment du mariage de cette dame et de sa rentrée à Angoulême avec le nouveau préfet, le comte Sixte du Châtelet, en apprenant que Lucien était chez le meunier, le médecin comme le curé éprouvèrent un violent désir de connaître les raisons qui avaient empêché la veuve de monsieur de Bargeton d'épouser le jeune poëte avec lequel elle s'était enfuie, et de savoir s'il revenait au pays pour secourir son beau-frère, David Séchard. La curiosité, l'humanité, tout se réunissait donc pour amener promptement des secours au poëte mourant. Aussi deux heures après le départ de Courtois, Lucien entendit-il sur la chaussée pierreuse du moulin le bruit de ferraille que rendait le méchant cabriolet du médecin de campagne. Messieurs Marron se montrèrent aussitôt, car le médecin était le neveu du curé. Ainsi Lucien voyait en ce moment des gens aussi liés avec le père de David Séchard que peuvent l'être des voisins dans un petit bourg vignoble. Quand le médecin eut observé le mourant, lui eut tâté le pouls, examiné la langue, il regarda la meunière en souriant de manière à dissiper toute inquiétude.

— Madame Courtois, dit-il, si, comme je n'en doute pas, vous avez à la cave quelque bonne bouteille de vin, et dans votre sentineau quelque bonne anguille, servez-les à votre malade qui n'a pas autre chose qu'une courbature. Cela fait, notre grand homme sera promptement sur pied!

— Ah! monsieur, dit Lucien, mon mal n'est pas au corps, mais à l'âme, et ces braves gens m'ont dit une parole qui m'a tué en m'annonçant des désastres chez ma sœur, madame Séchard! Au nom de Dieu, vous qui, si j'en crois madame Courtois, avez marié votre fille à Postel, vous devez savoir quelque chose des affaires de David Séchard!

— Mais il doit être en prison, répondit le médecin, son père a refusé de le secourir...

— En prison! reprit Lucien, et pourquoi?

— Mais pour des traites venues de Paris et qu'il avait sans doute oubliées, car il ne passe pas pour savoir trop ce qu'il fait, répondit monsieur Marron.

— Laissez-moi, je vous prie, avec monsieur le curé, dit le poëte dont la physionomie s'altéra gravement.

Le médecin, le meunier et sa femme sortirent. Quand Lucien se vit seul avec le vieux prêtre, il s'écria : « Je mérite la mort que je sens venir, monsieur, et je suis un bien grand misérable qui n'a plus qu'à se jeter dans les bras de la religion. C'est moi, monsieur, qui suis le bourreau de ma sœur et de mon frère, car David Séchard est un frère pour moi! J'ai fait les billets que David n'a pas pu payer... Je l'ai ruiné. Dans l'horrible misère où je me suis trouvé, j'oubliais ce crime. Les poursuites auxquelles ces billets ont donné lieu se sont apaisées par l'intervention d'un millionnaire, et j'ai cru qu'il les avait payées, il n'en serait donc rien!

Et Lucien raconta ses malheurs. Quand il eut achevé ce poëme par une narration fiévreuse vraiment digne d'un poëte, il supplia le curé d'aller à Angoulême et de s'enquérir auprès d'Ève, sa sœur, et de sa mère, madame Chardon, du véritable état des choses, afin qu'il sût s'il pouvait encore y remédier.

— Jusqu'à votre retour, monsieur, dit-il en pleurant à chaudes larmes, je pourrai vivre. Si ma mère, si ma sœur, si David ne me repoussent pas, je ne mourrai point!

L'éloquence du Parisien, les larmes de ce repentir effrayant, ce beau jeune homme pâle et quasi mourant de son désespoir, le récit d'infortunes qui dépassaient les forces humaines, tout excita la pitié, l'intérêt du curé.

— En province comme à Paris, monsieur, lui répondit-il, il ne faut croire que la moitié de ce qu'on dit; ne vous épouvantez pas d'une rumeur qui, à trois lieues d'Angoulême doit être très-erronée. Le vieux Séchard,

notre voisin, a quitté Marsac depuis quelques jours; ainsi probablement il s'occupe à pacifier les affaires de son fils. Je vais à Angoulême et reviendrai vous dire si vous pouvez rentrer dans votre famille auprès de laquelle vos aveux, votre repentir m'aideront à plaider votre cause.

Le curé ne savait pas que, depuis dix-huit mois, Lucien s'était tant de fois repenti, que son repentir, quelque violent qu'il fût, n'avait d'autre valeur que celle d'une scène parfaitement jouée et jouée encore de bonne foi! Au curé succéda le médecin. En reconnaissant chez le malade une crise nerveuse dont le danger commençait à se passer, le neveu fut aussi consolant que l'avait été l'oncle, et finit par déterminer son malade à se restaurer.

Le curé, qui connaissait le pays et ses habitudes, avait gagné Mansle, où la voiture de Ruffec à Angoulême ne devait pas tarder à passer et dans laquelle il eut une place. Le vieux prêtre comptait demander des renseignements sur David Séchard à son petit-neveu Postel, le pharmacien de l'Houmeau, l'ancien rival de l'imprimeur auprès de la belle Ève. A voir les précautions que prit le petit pharmacien pour aider le vieillard à descendre de l'affreuse patache qui faisait alors le service de Ruffec à Angoulême, le spectateur le plus obtus eût deviné que monsieur et madame Postel hypothéquaient leur bien-être sur sa succession.

— Avez-vous déjeuné, voulez-vous quelque chose? Nous ne vous attendions point, et nous sommes agréablement surpris...

Ce fut mille questions à la fois. Madame Postel était bien prédestinée à devenir la femme d'un pharmacien de l'Houmeau. De la taille du petit Postel, elle avait la figure rouge d'une fille élevée à la campagne; sa tournure était commune, et toute sa beauté consistait dans une grande fraîcheur. Sa chevelure rousse, plantée très-bas sur le front, ses manières et son langage approprié à la simplicité gravée dans les traits d'un visage rond, des yeux presque

jaunes, tout en elle disait qu'elle avait été mariée pour ses espérances de fortune. Aussi déjà commandait-elle après un an de ménage, et paraissait-elle s'être entièrement rendue maîtresse de Postel, trop heureux d'avoir trouvé cette héritière. Madame Léonie Postel, née Marron, nourrissait un fils, l'amour du vieux curé, du médecin et de Postel, un horrible enfant qui ressemblait à son père et à sa mère.

— Hé! bien, mon oncle, que venez-vous donc faire à Angoulême, dit Léonie, puisque vous ne voulez rien prendre et que vous parlez de nous quitter aussitôt entré?

Dès que le digne ecclésiastique eut prononcé le nom d'Ève et de David Séchard, Postel rougit, et Léonie jeta sur le petit homme ce regard de jalousie obligée qu'une femme entièrement maîtresse de son mari ne manque jamais à exprimer pour le passé, dans l'intérêt de son avenir.

— Qu'est-ce qu'ils vous ont donc fait, ces gens-là, mon oncle, pour que vous vous mêliez de leurs affaires? dit Léonie avec une visible aigreur.

— Ils sont malheureux, ma fille, répondit le curé qui peignit à Postel l'état dans lequel se trouvait Lucien chez les Courtois.

— Ah! voilà dans quel équipage il revient de Paris, s'écria Postel. Pauvre garçon! il avait de l'esprit, cependant, et il était ambitieux! il allait chercher du grain, et il revient sans paille. Mais que vient-il faire ici? sa sœur est dans la plus affreuse misère, car tous ces génies-là, ce David tout comme Lucien, ça ne se connaît guère en commerce. Nous avons parlé de lui au Tribunal, et, comme juge, j'ai dû signer son jugement!... Ça m'a fait un mal! Je ne sais pas si Lucien pourra, dans les circonstances actuelles, aller chez sa sœur; mais, en tout cas, la petite chambre qu'il occupait ici est libre, et je la lui offre volontiers.

— Bien, Postel, dit le prêtre en mettant son tricorne et se disposant à quitter la boutique après avoir embrassé l'enfant qui dormait dans les bras de Léonie.

— Vous dînerez sans doute avec nous, mon oncle, dit madame Postel, car vous n'aurez pas promptement fini, si vous voulez débrouiller les affaires de ces gens-là. Mon mari vous reconduira dans sa carriole avec son petit cheval.

Les deux époux regardèrent leur précieux grand-oncle s'en allant vers Angoulême.

— Il va bien tout de même pour son âge, dit le pharmacien.

Pendant que le vénérable ecclésiastique monte les rampes d'Angoulême, il n'est pas inutile d'expliquer le lacis d'intérêts dans lequel il allait mettre le pied.

Après le départ de Lucien, David Séchard, ce bœuf, courageux et intelligent comme celui que les peintres donnent pour compagnon à l'évangéliste, voulut faire la grande et rapide fortune qu'il avait souhaitée, moins pour lui que pour Ève et pour Lucien, un soir, au bord de la Charente, assis avec Ève sur le Barrage quand elle lui donna sa main et son cœur. Mettre sa femme dans la sphère d'élégance et de richesse où elle devait vivre, soutenir de son bras puissant l'ambition de son frère, tel fut le programme écrit en lettres de feu devant ses yeux. Les journaux, la politique, l'immense développement de la librairie et de la littérature, celui des sciences, la pente à une discussion publique de tous les intérêts du pays, tout le mouvement social qui se déclara lorsque la Restauration parut assise, allait exiger une production de papier presque décuple comparée à la quantité sur laquelle spécula le célèbre Ouvrard au commencement de la Révolution*, guidé par de semblables motifs. Mais, en 1821, les papeteries étaient trop nombreuses en France pour qu'on pût espérer de s'en rendre le possesseur exclusif, comme fit Ouvrard qui s'empara des principales usines après avoir

accaparé leurs produits. David n'avait d'ailleurs ni l'audace, ni les capitaux nécessaires à de pareilles spéculations. En ce moment la mécanique à faire le papier de toute longueur commençait à fonctionner en Angleterre. Ainsi rien de plus nécessaire que d'adapter la papeterie aux besoins de la civilisation française, qui menaçait d'étendre la discussion à tout et de reposer sur une perpétuelle manifestation de la pensée individuelle, un vrai malheur, car les peuples qui délibèrent agissent très-peu. Ainsi, chose étrange! pendant que Lucien entrait dans les rouages de l'immense machine du Journalisme, au risque d'y laisser son honneur et son intelligence en lambeaux, David Séchard, du fond de son imprimerie, embrassait le mouvement de la Presse périodique, dans ses conséquences matérielles. Il voulait mettre les moyens en harmonie avec le résultat vers lequel tendait l'esprit du Siècle. Il voyait d'ailleurs si juste en cherchant une fortune dans la fabrication du papier à bas prix, que l'événement a justifié sa prévoyance. Pendant ces quinze dernières années, le bureau chargé des demandes de brevets d'invention a reçu plus de cent requêtes de prétendues découvertes de substances à introduire dans la fabrication du papier. Plus certain que jamais de l'utilité de cette découverte, sans éclat, mais d'un immense profit, David tomba donc, après le départ de son beau-frère pour Paris, dans la constante préoccupation que devait causer ce problème à qui le voulait résoudre. Comme il avait épuisé toutes ses ressources pour se marier et pour subvenir aux dépenses du voyage de Lucien à Paris, il se vit au début de son mariage dans la plus profonde misère. Il avait gardé mille francs pour les besoins de son imprimerie, et devait un billet de pareille somme à Postel, le pharmacien. Ainsi, pour ce profond penseur, le problème fut double : il fallait inventer un papier à bas prix et inventer promptement; il fallait enfin adapter les profits de la découverte aux besoins de son ménage et de son commerce. Or, quelle épithète donner

à la cervelle capable de secouer les cruelles préoccupations que causent et une indigence à cacher, et le spectacle d'une famille sans pain, et les exigences journalières d'une profession aussi méticuleuse que celle de l'imprimeur, tout en parcourant les domaines de l'inconnu, avec l'ardeur et les enivrements du savant à la poursuite d'un secret qui de jour en jour échappe aux plus subtiles recherches? Hélas! comme on va le voir, les inventeurs ont bien encore d'autres maux à supporter, sans compter l'ingratitude des masses à qui les oisifs et les incapables disent d'un homme de génie : « Il était né pour devenir inventeur, il ne pouvait pas faire autre chose. Il ne faut pas plus lui savoir gré de sa découverte, qu'on ne sait gré à un homme d'être né prince! il exerce des facultés naturelles! et il a d'ailleurs trouvé sa récompense dans le travail même. »

Le mariage cause à une jeune fille de profondes perturbations morales et physiques; mais, en se mariant dans les conditions bourgeoises de la classe moyenne, elle doit de plus étudier des intérêts tout nouveaux, et s'initier à des affaires; de là, pour elle, une phase où nécessairement elle reste en observation sans agir. L'amour de David pour sa femme en retarda malheureusement l'éducation, il n'osa pas lui dire l'état des choses, ni le lendemain des noces, ni les jours suivants. Malgré la détresse profonde à laquelle le condamnait l'avarice de son père, il ne put se résoudre à gâter sa lune de miel par le triste apprentissage de sa profession laborieuse et par les enseignements nécessaires à la femme d'un commerçant. Aussi, les mille francs, le seul avoir, furent-ils dévorés plus par le ménage que par l'atelier. L'insouciance de David et l'ignorance de sa femme dura quatre mois! Le réveil fut terrible. A l'échéance du billet souscrit par David à Postel, le ménage se trouva sans argent, et la cause de cette dette était assez connue à Ève pour qu'elle sacrifiât à son acquittement et ses bijoux de mariée et son argenterie. Le soir même du

paiement de cet effet, Ève voulut faire causer David sur ses affaires, car elle avait remarqué qu'il délaissait son imprimerie pour le problème dont il lui avait parlé naguères. Dès le second mois de son mariage, David passait la majeure partie de son temps sous l'appentis situé au fond de la cour, dans une petite pièce qui lui servait à fondre ses rouleaux. Trois mois après son arrivée à Angoulême, il avait substitué, aux pelotes à tamponner les caractères, l'encrier à table et à cylindre où l'encre se façonne et se distribue au moyen de rouleaux composés de colle forte et de mélasse. Ce premier perfectionnement de la typographie fut tellement incontestable, qu'aussitôt après en avoir vu l'effet, les frères Cointet l'adoptèrent. David avait adossé au mur mitoyen de cette espèce de cuisine un fourneau à bassine en cuivre, sous prétexte de dépenser moins de charbon pour refondre ses rouleaux, dont les moules rouillés étaient rangés le long de la muraille, et qu'il ne refondit pas deux fois. Non-seulement il mit à cette pièce une solide porte en chêne, intérieurement garnie en tôle, mais encore il remplaça les sales carreaux du châssis d'où venait la lumière par des vitres en verre cannelé, pour empêcher de voir du dehors l'objet de ses occupations. Au premier mot que dit Ève à David au sujet de leur avenir, il la regarda d'un air inquiet et l'arrêta par ces paroles : « Mon enfant, je sais tout ce que doit t'inspirer la vue d'un atelier désert et l'espèce d'anéantissement commercial où je reste; mais, vois-tu, reprit-il en l'amenant à la fenêtre de leur chambre et lui montrant le réduit mystérieux, notre fortune est là... Nous aurons à souffrir encore pendant quelques mois; mais souffrons avec patience, et laisse-moi résoudre le problème d'industrie qui fera cesser toutes nos misères et que tu connais. »

David était si bon, son dévouement devait être si bien cru sur parole, que la pauvre femme, préoccupée comme toutes les femmes de la dépense journalière, se donna pour tâche de sauver à son mari les ennuis du ménage;

elle quitta donc la jolie chambre bleue et blanche où elle se contentait de travailler à des ouvrages de femme en devisant avec sa mère, et descendit dans une des deux cages de bois situées au fond de l'atelier pour étudier le mécanisme commercial de la typographie. N'était-ce pas de l'héroïsme pour une femme déjà grosse? Durant ces premiers mois, l'inerte imprimerie de David avait été désertée par les ouvriers jusqu'alors nécessaires à ses travaux, et qui s'en allèrent un à un. Accablés de besogne, les frères Cointet employaient non-seulement les ouvriers du Département alléchés par la perspective de faire chez eux de fortes journées, mais encore quelques-uns de Bordeaux, d'où venaient surtout les apprentis qui se croyaient assez habiles pour se soustraire aux conditions de l'apprentissage. En examinant les ressources que pouvait présenter l'imprimerie Séchard, Ève n'y trouva plus que trois personnes. D'abord Cérizet, cet apprenti que David avait emmené de Paris avec lui; puis Marion, attachée à la maison comme un chien de garde; enfin Kolb, un Alsacien, jadis homme de peine chez messieurs Didot. Pris par le service militaire, Kolb se trouva par hasard à Angoulême, où David le reconnut à une revue, au moment où son temps de service expirait. Kolb alla voir David et s'amouracha de la grosse Marion en découvrant chez elle toutes les qualités qu'un homme de sa classe demande à une femme : cette santé vigoureuse qui brunit les joues, cette force masculine qui permettait à Marion de soulever une *forme de caractères* avec aisance, cette probité religieuse à laquelle tiennent les Alsaciens, ce dévouement à ses maîtres qui révèle un bon caractère, et enfin cette économie à laquelle elle devait une petite somme de mille francs, du linge, des robes et des effets d'une propreté provinciale. Marion, grosse et grasse, âgée de trente-six ans, assez flattée de se voir l'objet des attentions d'un cuirassier haut de cinq pieds sept pouces, bien bâti, fort comme un bastion, lui suggéra naturellement l'idée de

devenir imprimeur. Au moment où l'Alsacien reçut son congé définitif, Marion et David en avaient fait un *ours* assez distingué, qui ne savait néanmoins ni lire ni écrire. La composition des ouvrages dits *de ville* ne fut pas tellement abondante pendant ce trimestre que Cérizet n'eût pu y suffire. A la fois compositeur, metteur en pages, et prote de l'imprimerie, Cérizet réalisait ce que Kant appelle une triplicité phénoménale : il composait, il corrigeait sa composition, il inscrivait les commandes, et dressait les factures; mais, le plus souvent sans ouvrage, il lisait des romans, dans sa cage au fond de l'atelier, attendant la commande d'une affiche ou d'un billet de *faire part.* Marion, formée par Séchard père, façonnait le papier, le trempait, aidait Kolb à l'imprimer, l'étendait, le rognait, et n'en faisait pas moins la cuisine, en allant au marché de grand matin.

Quand Ève se fit rendre compte du premier semestre par Cérizet, elle trouva que la recette était de huit cents francs. La dépense, à raison de trois francs par jour pour Cérizet et Kolb, qui avaient pour leur journée, l'un deux et l'autre un franc, s'élevait à six cents francs. Or, comme le prix des fournitures exigées par les ouvrages fabriqués et livrés se montait à cent et quelques francs, il fut clair pour Ève que pendant les six premiers mois de son mariage David avait perdu ses loyers, l'intérêt des capitaux représentés par la valeur de son matériel et de son brevet, les gages de Marion, l'encre, et enfin les bénéfices que doit faire un imprimeur, ce monde de choses exprimées en langage d'imprimerie par le mot *étoffes,* expression due aux draps, aux soieries employées à rendre la pression de la vis moins dure aux caractères par l'interposition d'un carré d'étoffe (le blanchet) entre la platine de la presse et le papier qui reçoit l'impression. Après avoir compris en gros les moyens de l'imprimerie et ses résultats, Ève devina combien peu de ressources offrait cet atelier desséché par l'activité dévorante des frères Cointet, à la fois fabri-

cants de papier, journalistes, imprimeurs, brevetés de l'Évêché, fournisseurs de la Ville et de la Préfecture. Le journal que, deux ans auparavant, les Séchard père et fils avaient vendu vingt-deux mille francs, rapportait alors dix-huit mille francs par an. Ève reconnut les calculs cachés sous l'apparente générosité des frères Cointet qui laissaient à l'imprimerie Séchard assez d'ouvrage pour subsister, et pas assez pour qu'elle leur fît concurrence. En prenant la conduite des affaires, elle commença par dresser un inventaire exact de toutes les valeurs. Elle employa Kolb, Marion et Cérizet à ranger l'atelier, le nettoyer et y mettre de l'ordre. Puis, par une soirée où David revenait d'une excursion dans les champs, suivi d'une vieille femme qui lui portait un énorme paquet enveloppé de linges, Ève lui demanda des conseils pour tirer parti des débris que leur avait laissés le père Séchard, en lui promettant de diriger à elle seule les affaires. D'après l'avis de son mari, madame Séchard employa tous les restants de papiers qu'elle avait trouvés et mis par espèces, à imprimer sur deux colonnes et sur une seule feuille ces légendes populaires coloriées que les paysans collent sur les murs de leurs chaumières, l'histoire du Juif-Errant, Robert-le-Diable, la Belle-Maguelonne, le récit de quelques miracles. Ève fit de Kolb un colporteur. Cérizet ne perdit pas un instant, il composa ces pages naïves et leurs grossiers ornements depuis le matin jusqu'au soir. Marion suffisait au tirage. Madame Chardon se chargea de tous les soins domestiques, car Ève coloria les gravures. En deux mois, grâce à l'activité de Kolb et à sa probité, madame Séchard vendit, à douze lieues à la ronde d'Angoulême, trois mille feuilles qui lui coûtèrent trente francs à fabriquer et qui lui rapportèrent, à raison de deux sous pièce, trois cents francs. Mais quand toutes les chaumières et les cabarets furent tapissés de ces légendes, il fallut songer à quelque autre spéculation, car l'Alsacien ne pouvait pas voyager au delà du département. Ève, qui re-

muait tout dans l'imprimerie, y trouva la collection des figures nécessaires à l'impression d'un almanach dit *des Bergers*, où les choses sont représentées par des signes, par des images, des gravures en rouge, en noir ou en bleu. Le vieux Séchard, qui ne savait ni lire ni écrire, avait jadis gagné beaucoup d'argent à imprimer ce livre destiné à ceux qui ne savent pas lire. Cet almanach, qui se vend un sou, consiste en une feuille pliée soixante-quatre fois, ce qui constitue un in-64 de cent vingt-huit pages. Tout heureuse du succès de ses feuilles volantes, industrie à laquelle s'adonnent surtout les petites imprimeries de province, madame Séchard entreprit l'*Almanach des Bergers* sur une grande échelle en y consacrant ses bénéfices. Le papier de l'*Almanach des Bergers*, dont plusieurs millions d'exemplaires se vendent annuellement en France, est plus grossier que celui de l'*Almanach Liégeois**, et coûte environ quatre francs la rame. Imprimée, cette rame, qui contient cinq cents feuilles, se vend donc, à raison d'un sou la feuille, vingt-cinq francs. Madame Séchard résolut d'employer cent rames à un premier tirage, ce qui faisait cinquante mille almanachs à placer et deux mille francs de bénéfice à recueillir. Quoique distrait comme devait l'être un homme si profondément occupé, David fut surpris, en donnant un coup d'œil à son atelier, d'entendre grogner une presse, et de voir Cérizet toujours debout composant sous la direction de madame Séchard. Le jour où il entra pour surveiller les opérations entreprises par Ève, ce fut un beau triomphe pour elle que l'approbation de son mari qui trouva l'affaire de l'almanach excellente. Aussi David promit-il ses conseils pour l'emploi des encres des diverses couleurs que nécessitent les configurations de cet almanach où tout parle aux yeux. Enfin, il voulut refondre lui-même les rouleaux dans son atelier mystérieux pour aider, autant qu'il le pouvait, sa femme dans cette grande petite entreprise.

Au début de cette activité furieuse, vinrent les déso-

lantes lettres par lesquelles Lucien apprit à sa mère, à sa sœur et à son beau-frère son insuccès et sa détresse à Paris. On doit comprendre alors qu'en envoyant à cet enfant gâté trois cents francs, Ève, madame Chardon et David avaient offert au poëte, chacun de leur côté, le plus pur de leur sang. Accablée par ces nouvelles et désespérée de gagner si peu en travaillant avec tant de courage, Ève n'accueillit pas sans effroi l'événement qui met le comble à la joie des jeunes ménages. En se voyant sur le point de devenir mère, elle se dit : « Si mon cher David n'a pas atteint le but de ses recherches au moment de mes couches, que deviendrons-nous ?... Et qui conduira les affaires naissantes de notre pauvre imprimerie ? »

L'*Almanach des Bergers* devait être bien fini avant le premier janvier; mais, Cérizet, sur qui roulait toute la composition, y mettait une lenteur d'autant plus désespérante que madame Séchard ne connaissait pas assez l'imprimerie pour le réprimander, elle se contenta d'observer ce jeune Parisien. Orphelin du grand hospice des Enfants-Trouvés de Paris, Cérizet avait été placé chez messieurs Didot comme apprenti. De quatorze à dix-sept ans, il fut le Séide de Séchard, qui le mit sous la direction d'un des plus habiles ouvriers, et qui en fit son gamin, son page typographique; car David s'intéressa naturellement à Cérizet en lui trouvant de l'intelligence et il conquit son affection en lui procurant quelques plaisirs et des douceurs que lui interdisait son indigence. Doué d'une assez jolie petite figure chafouine, à chevelure rousse, les yeux d'un bleu trouble, Cérizet avait importé les mœurs du gamin de Paris dans la capitale de l'Angoumois. Son esprit vif et railleur, sa malignité l'y rendaient redoutable. Moins surveillé par David à Angoulême, soit que plus âgé il inspirât plus de confiance à son mentor, soit que l'imprimeur comptât sur l'influence de la province, Cérizet était devenu, mais à l'insu de son tuteur, le don Juan en casquette de trois ou quatre petites ouvrières, et s'était dépravé

complétement. Sa moralité, fille des cabarets parisiens, prit l'intérêt personnel pour unique loi. D'ailleurs, Cérizet, qui, selon l'expression populaire, devait *tirer à la conscription* l'année suivante, se vit sans carrière; aussi fit-il des dettes en pensant que dans six mois il deviendrait soldat, et qu'alors aucun de ses créanciers ne pourrait courir après lui. David conservait quelque autorité sur ce garçon, non pas à cause de son titre de maître, non pas pour s'être intéressé à lui, mais parce que l'ex-gamin de Paris reconnaissait en David une haute intelligence. Cérizet fraternisa bientôt avec les ouvriers des Cointet, attiré vers eux par la puissance de la veste, de la blouse, enfin par l'esprit de corps, plus influent peut-être dans les classes inférieures que dans les classes supérieures. Dans cette fréquentation, Cérizet perdit le peu de bonnes doctrines que David lui avait inculquées; néanmoins, quand on le plaisantait sur les *sabots* de son atelier, terme de mépris donné par les ours aux vieilles presses des Séchard, en lui montrant les magnifiques presses en fer, au nombre de douze, qui fonctionnaient dans l'immense atelier des Cointet, où la seule presse en bois existant servait à faire les épreuves, il prenait encore le parti de David et jetait avec orgueil ces paroles au nez des *blagueurs* : «Avec ses sabots mon Naïf ira plus loin que les vôtres avec leurs bilboquets en fer d'où il ne sort que des livres de messe! Il cherche un secret qui fera la queue à toutes les imprimeries de France et de Navarre!... — En attendant, méchant prote à quarante sous, tu as pour bourgeois une repasseuse! lui répondait-on. — Tiens, elle est jolie, répliquait Cérizet, et c'est plus agréable à voir que les *mufles* de vos bourgeois. — Est-ce que la vue de sa femme te nourrit?» De la sphère du cabaret ou de la porte de l'imprimerie où ces disputes amicales avaient lieu, quelques lueurs parvinrent aux frères Cointet sur la situation de l'imprimerie Séchard; ils apprirent la spéculation tentée par Ève, et jugèrent nécessaire d'arrêter dans son essor

une entreprise qui pouvait mettre cette pauvre femme dans une voie de prospérité. — Donnons-lui sur les doigts afin de la dégoûter du commerce, se dirent les deux frères. Celui des deux Cointet qui dirigeait l'imprimerie rencontra Cérizet, et lui proposa de lire des épreuves pour eux, à tant par épreuve, pour soulager leur correcteur qui ne pouvait suffire à la lecture de leurs ouvrages. En travaillant quelques heures de nuit, Cérizet gagna plus avec les frères Cointet qu'avec David Séchard pendant sa journée. Il s'ensuivit quelques relations entre les Cointet et Cérizet, à qui l'on reconnut de grandes facultés, et qu'on plaignit d'être placé dans une situation si défavorable à ses intérêts. — Vous pourriez, lui dit un jour l'un des Cointet, devenir prote d'une imprimerie considérable où vous gagneriez six francs par jour, et avec votre intelligence vous arriveriez à vous faire intéresser un jour dans les affaires. — A quoi cela peut-il me servir d'être un bon prote? répondit Cérizet, je suis orphelin, je fais partie du contingent de l'année prochaine, et, si je tombe au sort, qui est-ce qui me paiera un homme?... — Si vous vous rendez utile, répondit le riche imprimeur, pourquoi ne vous avancerait-on pas la somme nécessaire à votre libération? — Ce ne sera pas toujours mon Naïf? dit Cérizet. — Bah! peut-être aura-t-il trouvé le secret qu'il cherche... Cette phrase fut dite de manière à réveiller les plus mauvaises pensées chez celui qui l'écoutait; aussi Cérizet lança-t-il au fabricant de papier un regard qui valait la plus pénétrante interrogation. — Je ne sais pas de quoi il s'occupe, répondit-il prudemment en trouvant *le bourgeois* muet, mais ce n'est pas un homme à chercher des capitales dans son bas de casse! — Tenez, mon ami, dit l'imprimeur en prenant six feuilles du Paroissien du Diocèse et les tendant à Cérizet, si vous pouvez nous avoir corrigé cela pour demain, vous aurez demain dix-huit francs. Nous ne sommes pas méchants, nous faisons gagner de l'argent au prote de notre concurrent! Enfin, nous pour-

rions laisser madame Séchard s'engager dans l'affaire de l'*Almanach des Bergers*, et la ruiner : eh! bien, nous vous permettons de lui dire que nous avons entrepris un *Almanach des Bergers*, et de lui faire observer qu'elle n'arrivera pas la première sur la place... On doit comprendre maintenant pourquoi Cérizet allait si lentement sur la composition de l'almanach.

En apprenant que les Cointet troublaient sa pauvre petite spéculation, Ève fut saisie de terreur, et voulut voir une preuve d'attachement dans la communication assez hypocritement faite par Cérizet de la concurrence qui l'attendait; mais elle surprit bientôt chez son unique compositeur quelques indices d'une curiosité trop vive qu'elle voulut attribuer à son âge.

— Cérizet, lui dit-elle un matin, vous vous posez sur le pas de la porte et vous attendez monsieur Séchard au passage afin d'examiner ce qu'il cache, vous regardez dans la cour quand il sort de l'atelier à fondre les rouleaux, au lieu d'achever la composition de notre almanach. Tout cela n'est pas bien, surtout quand vous me voyez, moi sa femme, respectant ses secrets et me donnant tant de mal pour lui laisser la liberté de se livrer à ses travaux. Si vous n'aviez pas perdu tant de temps, l'almanach serait fini, Kolb en vendrait déjà, les Cointet ne pourraient nous faire aucun tort.

— Eh! madame, répondit Cérizet, pour quarante sous par jour que je gagne ici, croyez-vous que ce ne soit pas assez de vous faire pour cent sous de composition! Mais si je n'avais pas des épreuves à lire le soir pour les frères Cointet, je pourrais bien me nourrir de son.

— Vous êtes ingrat de bonne heure, vous ferez votre chemin, répondit Ève atteinte au cœur moins par les reproches de Cérizet que par la grossièreté de son accent, par sa menaçante attitude et par l'agression de ses regards.

— Ce ne sera toujours pas avec une femme pour bourgeois, car alors le mois n'a pas souvent trente jours.

En se sentant blessée dans sa dignité de femme, Ève jeta sur Cérizet un regard foudroyant et remonta chez elle. Quand David vint dîner, elle lui dit : « Es-tu sûr, mon ami, de ce petit drôle de Cérizet? »

— Cérizet? répondit-il. Eh! c'est mon gamin, je l'ai formé, je l'ai eu pour teneur de copie, je l'ai mis à la casse, enfin il me doit d'être tout ce qu'il est! Autant demander à un père s'il est sûr de son enfant...

Ève apprit à son mari que Cérizet lisait des épreuves pour le compte des Cointet.

— Pauvre garçon! il faut bien qu'il vive, répondit David avec l'humilité d'un maître qui se sentait en faute.

— Oui; mais, mon ami, voici la différence qui existe entre Kolb et Cérizet; Kolb fait vingt lieues tous les jours, dépense quinze ou vingt sous, nous rapporte sept, huit, quelquefois neuf francs de feuilles vendues, et ne me demande que ses vingt sous, sa dépense payée. Kolb se couperait la main plutôt que de tirer le barreau d'une presse chez les Cointet, et il ne regarderait pas les choses que tu jettes dans la cour, quand on lui offrirait mille écus; tandis que Cérizet les ramasse et les examine.

Les belles âmes arrivent difficilement à croire au mal, à l'ingratitude, il leur faut de rudes leçons avant de reconnaître l'étendue de la corruption humaine; puis, quand leur éducation en ce genre est faite, elles s'élèvent à une indulgence qui est le dernier degré du mépris.

— Bah! pure curiosité de gamin de Paris, s'écria donc David.

— Eh! bien, mon ami, fais-moi le plaisir de descendre à l'atelier, d'examiner ce que ton gamin a composé depuis un mois, et de me dire si, pendant ce mois, il n'aurait pas dû finir notre almanach...

Après le dîner, David reconnut que l'almanach aurait dû être composé en huit jours; puis, en apprenant que les Cointet en préparaient un semblable, il vint au secours de sa femme : il fit interrompre à Kolb la vente des feuilles

d'images et dirigea tout dans son atelier; il mit en train lui-même une forme que Kolb dut tirer avec Marion, tandis que lui-même tira l'autre avec Cérizet, en surveillant les impressions en encres de diverses couleurs. Chaque couleur exige une impression séparée. Quatre encres différentes veulent donc quatre coups de presse. Imprimé quatre fois pour une, l'*Almanach des Bergers* coûte alors tant à établir, qu'il se fabrique exclusivement dans les ateliers de province où la main-d'œuvre et les intérêts du capital engagé dans l'imprimerie sont presque nuls. Ce produit, quelque grossier qu'il soit, est donc interdit aux imprimeries d'où sortent de beaux ouvrages. Pour la première fois depuis la retraite du vieux Séchard, on vit alors deux presses roulant dans ce vieil atelier. Quoique l'almanach fût, dans son genre, un chef-d'œuvre, néanmoins Ève fut obligée de le donner à deux liards, car les frères Cointet donnèrent le leur à trois centimes aux colporteurs; elle fit ses frais avec le colportage, elle gagna sur les ventes directement faites par Kolb; mais sa spéculation fut manquée. En se voyant devenu l'objet de la défiance de sa belle patronne, Cérizet se posa dans son for intérieur en adversaire, et il se dit : « Tu me soupçonnes, je me vengerai! » Le gamin de Paris est ainsi fait. Cérizet accepta donc de messieurs Cointet frères des émoluments évidemment trop forts pour la lecture des épreuves qu'il allait chercher à leur bureau tous les soirs et qu'il leur rendait tous les matins. En causant tous les jours davantage avec eux, il se familiarisa, finit par apercevoir la possibilité de se libérer du service militaire qu'on lui présentait comme appât; et, loin d'avoir à le corrompre, les Cointet entendirent de lui les premiers mots relativement à l'espionnage et à l'exploitation du secret que cherchait David.

Inquiète en voyant combien elle devait peu compter sur Cérizet et dans l'impossibilité de trouver un autre Kolb, Ève résolut de renvoyer l'unique compositeur en

qui sa seconde vue de femme aimante lui fit voir un traître; mais comme c'était la mort de son imprimerie, elle prit une résolution virile : elle pria par une lettre monsieur Métivier, le correspondant de David Séchard, des Cointet et de presque tous les fabricants de papier du département, de faire mettre dans le *Journal de la Librairie*, à Paris, l'annonce suivante : « A céder, une imprimerie en « pleine activité, matériel et brevet, située à Angoulême. « S'adresser, pour les conditions, à monsieur Métivier, rue « Serpente. » Après avoir lu le numéro du journal où se trouvait cette annonce, les Cointet se dirent : « Cette petite femme ne manque pas de tête, il est temps de nous rendre maîtres de son imprimerie en lui donnant de quoi vivre; autrement, nous pourrions rencontrer un adversaire dans le successeur de David, et notre intérêt est de toujours avoir un œil dans cet atelier ». Mus par cette pensée, les frères Cointet vinrent parler à David Séchard. Ève, à qui les deux frères s'adressèrent, éprouva la plus vive joie en voyant le rapide effet de sa ruse, car ils ne lui cachèrent pas leur dessein de proposer à monsieur Séchard de faire des impressions à leur compte : ils étaient encombrés, leurs presses ne pouvaient suffire à leurs travaux, ils avaient demandé des ouvriers à Bordeaux, et se faisaient forts d'occuper les trois presses de David.

— Messieurs, dit-elle aux deux frères Cointet pendant que Cérizet allait avertir David de la visite de ses confrères, mon mari a connu chez messieurs Didot d'excellents ouvriers probes et actifs, il se choisira sans doute un successeur parmi les meilleurs... Ne vaut-il pas mieux vendre son établissement une vingtaine de mille francs, qui nous donneront mille francs de rente, que de perdre mille francs par an au métier que vous nous faites faire? Pourquoi nous avoir envié la pauvre petite spéculation de notre almanach, qui d'ailleurs appartenait à cette imprimerie?

— Eh! pourquoi, madame, ne pas nous en avoir pré-

venus? nous ne serions pas allés sur vos brisées, dit gracieusement celui des deux frères qu'on appelait le grand Cointet.

— Allons donc, messieurs, vous n'avez commencé votre almanach qu'après avoir appris par Cérizet que je faisais le mien.

En disant ces paroles vivement, elle regarda celui qu'on appelait le grand Cointet, et lui fit baisser les yeux. Elle acquit ainsi la preuve de la trahison de Cérizet.

Ce Cointet, le directeur de la papeterie et des affaires, était beaucoup plus habile commerçant que son frère Jean, qui conduisait d'ailleurs l'imprimerie avec une grande intelligence, mais dont la capacité pouvait se comparer à celle d'un colonel; tandis que Boniface était un général auquel Jean laissait le commandement en chef. Boniface, homme sec et maigre, à figure jaune comme un cierge et marbrée de plaques rouges, à bouche serrée, et dont les yeux avaient de la ressemblance avec ceux des chats, ne s'emportait jamais; il écoutait avec le calme d'un dévot les plus grosses injures, et répondait d'une voix douce. Il allait à la messe, à confesse et communiait. Il cachait sous ses manières patelines, sous un extérieur presque mou, la ténacité, l'ambition du prêtre et l'avidité du négociant dévoré par la soif des richesses et des honneurs. Dès 1820, le grand Cointet voulait tout ce que la bourgeoisie a fini par obtenir à la révolution de 1830. Plein de haine contre l'aristocratie, indifférent en matière de religion, il était dévot comme Bonaparte fut montagnard. Son épine dorsale fléchissait avec une merveilleuse flexibilité devant la Noblesse et l'Administration pour lesquelles il se faisait petit, humble et complaisant. Enfin, pour peindre cet homme par un trait dont la valeur sera bien appréciée par des gens habitués à traiter les affaires, il portait des conserves à verres bleus à l'aide desquelles il cachait son regard, sous prétexte de préserver sa vue de l'éclatante réverbération de la lumière dans une ville où

la terre, où les constructions sont blanches, et où l'intensité du jour est augmentée par la grande élévation du sol. Quoique sa taille ne fût qu'un peu au-dessus de la moyenne, il paraissait grand à cause de sa maigreur, qui annonçait une nature accablée de travail, une pensée en continuelle fermentation. Sa physionomie jésuitique était complétée par une chevelure plate, grise, longue, taillée à la façon de celle des ecclésiastiques, et par son vêtement qui, depuis sept ans, se composait d'un pantalon noir, de bas noirs, d'un gilet noir et d'une *lévite* (le nom méridional d'une redingote) en drap couleur marron. On l'appelait le grand Cointet pour le distinguer de son frère, qu'on nommait le gros Cointet, en exprimant ainsi le contraste qui existait autant entre la taille qu'entre les capacités des deux frères, également redoutables d'ailleurs. En effet, Jean Cointet, bon gros garçon à face flamande, brunie par le soleil de l'Angoumois, petit et court, pansu comme Sancho, le sourire sur les lèvres, les épaules épaisses, produisait une opposition frappante avec son aîné. Jean ne différait pas seulement de physionomie et d'intelligence avec son frère, il professait des opinions presque libérales, il était *Centre Gauche,* n'allait à la messe que les dimanches, et s'entendait à merveille avec les commerçants libéraux. Quelques négociants de l'Houmeau prétendaient que cette divergence d'opinions était un jeu joué par les deux frères. Le grand Cointet exploitait avec habileté l'apparente bonhomie de son frère, il se servait de Jean comme d'une massue. Jean se chargeait des paroles dures, des exécutions qui répugnaient à la mansuétude de son frère. Jean avait le département des colères, il s'emportait, il laissait échapper des propositions inacceptables, qui rendaient celles de son frère plus douces; et ils arrivaient ainsi, tôt ou tard, à leurs fins.

Ève, avec le tact particulier aux femmes, eut bientôt deviné le caractère des deux frères; aussi resta-t-elle sur ses gardes en présence d'adversaires si dangereux. David,

déjà mis au fait par sa femme, écouta d'un air profondément distrait les propositions de ses ennemis.

— Entendez-vous avec ma femme, dit-il aux deux Cointet en sortant du cabinet vitré pour retourner dans

son petit laboratoire, elle est plus au fait de mon imprimerie que je ne le suis moi-même. Je m'occupe d'une affaire qui sera plus lucrative que ce pauvre établissement, et au moyen de laquelle je réparerai les pertes que j'ai faites avec vous...

— Et comment? dit le gros Cointet en riant.

Ève regarda son mari pour lui recommander la prudence.

— Vous serez mes tributaires, vous et tous ceux qui consomment du papier, répondit David.

— Et que cherchez-vous donc? demanda Benoît-Boniface Cointet.

Quand Boniface eut lâché sa demande d'un ton doux et d'une façon insinuante, Ève regarda de nouveau son mari pour l'engager à ne rien répondre ou à répondre quelque chose qui ne fût rien.

— Je cherche à fabriquer le papier à cinquante pour cent au-dessous du prix actuel de revient...

Et il s'en alla sans voir le regard que les deux frères échangèrent, et par lequel ils se disaient : « Cet homme devait être un inventeur; on ne pouvait pas avoir son encolure et rester oisif! — Exploitons-le! disait Boniface. — Et comment? » disait Jean.

— David agit avec vous comme avec moi, dit madame Séchard. Quand je fais la curieuse, il se défie sans doute de mon nom, et me jette cette phrase qui n'est après tout qu'un programme.

— Si votre mari peut réaliser ce programme, il fera certainement fortune plus rapidement que par l'imprimerie, et je ne m'étonne plus de lui voir négliger cet établissement, reprit Boniface en se tournant vers l'atelier désert où Kolb assis sur un ais frottait son pain avec une gousse d'ail; mais il nous conviendrait peu de voir cette imprimerie aux mains d'un concurrent actif, remuant, ambitieux, et peut-être pourrions-nous arriver à nous entendre. Si, par exemple, vous consentiez à louer pour une certaine somme votre matériel à l'un de nos ouvriers qui travaillerait pour nous, sous votre nom, comme cela se fait à Paris, nous occuperions assez ce gars-là pour lui permettre de vous payer un très-bon loyer et de réaliser de petits profits...

— Cela dépend de la somme, répondit Ève Séchard.

Que voulez-vous donner? ajouta-t-elle en regardant Boniface de manière à lui faire voir qu'elle comprenait parfaitement son plan.

— Mais quelles seraient vos prétentions? répliqua vivement Jean Cointet.

— Trois mille francs pour six mois, dit-elle.

— Eh! ma chère petite dame, vous parliez de vendre votre imprimerie vingt mille francs, répliqua tout doucettement Boniface. L'intérêt de vingt mille francs n'est que de douze cents francs, à six pour cent.

Ève resta pendant un moment tout interdite, et reconnut alors tout le prix de la discrétion en affaires.

— Vous vous servirez de nos presses, de nos caractères avec lesquels je vous ai prouvé que je savais faire encore de petites affaires, reprit-elle, et nous avons des loyers à payer à monsieur Séchard le père qui ne nous comble pas de cadeaux.

Après une lutte de deux heures, Ève obtint deux mille francs pour six mois, dont mille seraient payés d'avance. Quand tout fut convenu, les deux frères lui apprirent que leur intention était de faire à Cérizet le bail des ustensiles de l'imprimerie. Ève ne put retenir un mouvement de surprise.

— Ne vaut-il pas mieux prendre quelqu'un qui soit au fait de l'atelier? dit le gros Cointet.

Ève salua les deux frères sans répondre, et se promit de surveiller elle-même Cérizet.

— Eh! bien, voilà nos ennemis dans la place! dit en riant David à sa femme quand au moment du dîner elle lui montra les actes à signer.

— Bah! dit-elle, je réponds de l'attachement de Kolb et de Marion; à eux deux, ils surveilleront tout. D'ailleurs, nous nous faisons quatre mille francs de rente d'un mobilier industriel qui nous coûtait de l'argent, et je te vois un an devant toi pour réaliser tes espérances!

— Tu devais être, comme tu me l'as dit au Barrage,

la femme d'un chercheur d'inventions! dit Séchard en serrant la main de sa femme avec tendresse.

Si le ménage de David eut une somme suffisante pour passer l'hiver, il se trouva sous la surveillance de Cérizet, et, sans le savoir, dans la dépendance du grand Cointet.

— Ils sont à nous! dit en sortant le directeur de la papeterie à son frère l'imprimeur. Ces pauvres gens vont s'habituer à recevoir le loyer de leur imprimerie; ils compteront là-dessus, et ils s'endetteront. Dans six mois nous ne renouvellerons pas le bail, et nous verrons alors ce que cet homme de génie aura dans son sac, car nous lui proposerons de le tirer de peine en nous associant pour exploiter sa découverte.

Si quelque rusé commerçant avait pu voir le grand Cointet prononçant ces mots : *en nous associant,* il aurait compris que le danger du mariage est encore moins grand à la Mairie qu'au Tribunal de commerce. N'était-ce pas trop déjà que ces féroces chasseurs fussent sur les traces de leur gibier? David et sa femme, aidés par Kolb et par Marion, étaient-ils en état de résister aux ruses d'un Boniface Cointet?

Quand l'époque des couches de madame Séchard arriva, le billet de cinq cents francs envoyé par Lucien, joint au second paiement de Cérizet, permit de suffire à toutes les dépenses. Ève, sa mère et David, qui se croyaient oubliés par Lucien, éprouvèrent alors une joie égale à celle que leur donnaient les premiers succès du poëte, dont les débuts dans le journalisme firent encore plus de tapage à Angoulême qu'à Paris.

Endormi dans une sécurité trompeuse, David chancela sur ses jambes en recevant de son beau-frère ce mot cruel.

«Mon cher David, j'ai négocié, chez Métivier, trois «billets signés de toi, faits à mon ordre, à un, deux et «trois mois d'échéance. Entre cette négociation et mon

« suicide, j'ai choisi cette horrible ressource qui, sans « doute, te gênera beaucoup. Je t'expliquerai dans quelle « nécessité je me trouve, et je tâcherai d'ailleurs de t'en- « voyer les fonds à l'échéance.

« Brûle ma lettre, ne dis rien ni à ma sœur ni à ma « mère, car je t'avoue avoir compté sur ton héroïsme bien « connu de

« Ton frère au désespoir,

« LUCIEN DE RUBEMPRÉ. »

— Ton pauvre frère, dit David à sa femme qui relevait alors de couches, est dans d'affreux embarras, je lui ai envoyé trois billets de mille francs, à un, deux et trois mois; prends-en note.

Puis il s'en alla dans les champs afin d'éviter les explications que sa femme allait lui demander. Mais, en commentant avec sa mère cette phrase pleine de malheurs, Ève déjà très-inquiète du silence gardé par son frère depuis six mois, eut de si mauvais pressentiments que, pour les dissiper, elle se résolut à faire une de ces démarches conseillées par le désespoir. Monsieur de Rastignac fils était venu passer quelques jours dans sa famille, et il avait parlé de Lucien en assez mauvais termes pour que ces nouvelles de Paris, commentées par toutes les bouches qui les avaient colportées, fussent arrivées jusqu'à la sœur et à la mère du journaliste. Ève alla chez madame de Rastignac, y sollicita la faveur d'une entrevue avec le fils, à qui elle fit part de toutes ses craintes, en lui demandant la vérité sur la situation de Lucien à Paris. En un moment, Ève apprit la liaison de son frère avec Coralie, son duel avec Michel Chrestien, causé par sa trahison envers d'Arthez, enfin toutes les circonstances de la vie de Lucien envenimées par un dandy spirituel qui sut donner à sa haine et à son envie les livrées de la pitié, la forme amicale du patriotisme alarmé sur l'avenir d'un grand homme et les couleurs d'une admiration sincère pour le talent

d'un enfant d'Angoulême, si cruellement compromis. Il parla des fautes que Lucien avait commises et qui venaient de lui coûter la protection des plus hauts personnages, de faire déchirer une ordonnance qui lui conférait les armes et le nom de Rubempré.

— Madame, si votre frère eût été bien conseillé, il serait aujourd'hui dans la voie des honneurs et le mari de madame de Bargeton; mais que voulez-vous?... il l'a quittée, insultée! Elle est, à son grand regret, devenue madame la comtesse Sixte du Châtelet, car elle aimait Lucien.

— Est-il possible?... s'écria madame Séchard.

— Votre frère est un aiglon que les premiers rayons du luxe et de la gloire ont aveuglé. Quand un aigle tombe, qui peut savoir au fond de quel précipice il s'arrêtera? La chute d'un grand homme est toujours en raison de la hauteur à laquelle il est parvenu.

Ève revint épouvantée par cette dernière phrase qui lui traversa le cœur comme d'une flèche. Blessée dans les endroits les plus sensibles de son âme, elle garda chez elle le plus profond silence; mais plus d'une larme roula sur les joues et sur le front de l'enfant qu'elle nourrissait. Il est si difficile de renoncer aux illusions que l'esprit de famille autorise et qui naissent avec la vie, qu'Ève se défia d'Eugène de Rastignac, elle voulut entendre la voix d'un véritable ami. Elle écrivit donc une lettre touchante à d'Arthez, dont l'adresse lui avait été donnée par Lucien, au temps où Lucien était enthousiaste du Cénacle, et voici la réponse qu'elle reçut :

« Madame,

« Vous me demandez la vérité sur la vie que mène à « Paris monsieur votre frère, vous voulez être éclairée sur « son avenir; et, pour m'engager à vous répondre franche- « ment, vous me répétez ce que vous en a dit monsieur « de Rastignac, en me demandant si de tels faits sont vrais.

« En ce qui me concerne, madame, il faut rectifier, à « l'avantage de Lucien, les confidences de monsieur de « Rastignac. Votre frère a éprouvé des remords, il est venu « me montrer la critique de mon livre, en me disant qu'il « ne pouvait se résoudre à la publier, malgré le danger « que sa désobéissance aux ordres de son parti faisait « courir à une personne bien chère. Hélas, madame, la « tâche d'un écrivain est de concevoir les passions, puis- « qu'il met sa gloire à les exprimer : j'ai donc compris « qu'entre une maîtresse et un ami, l'ami devait être sacri- « fié. J'ai facilité son crime à votre frère, j'ai corrigé moi- « même cet article *libellicide* et l'ai complétement approuvé. « Vous me demandez si Lucien a conservé mon estime « et mon amitié. Ici, la réponse est difficile à faire. Votre « frère est dans une voie où il se perdra. En ce moment, « je le plains encore; bientôt, je l'aurai volontairement ou- « blié, non pas tant à cause de ce qu'il a déjà fait que de « ce qu'il doit faire. Votre Lucien est un homme de poësie « et non un poëte, il rêve et ne pense pas, il s'agite et ne « crée pas. Enfin c'est, permettez-moi de le dire, une « femmelette qui aime à paraître, le vice principal du « Français. Ainsi Lucien sacrifiera toujours le meilleur de « ses amis au plaisir de montrer son esprit. Il signerait « volontiers demain un pacte avec le démon, si ce pacte « lui donnait pour quelques années une vie brillante et « luxueuse. N'a-t-il pas déjà fait pis en troquant son avenir « contre les passagères délices de sa vie publique avec une « actrice? En ce moment, la jeunesse, la beauté, le dé- « vouement de cette femme, car il en est adoré, lui cachent « les dangers d'une situation que ni la gloire, ni le succès, « ni la fortune ne font accepter par le monde. Eh! bien, « à chaque nouvelle séduction, votre frère ne verra, « comme aujourd'hui, que les plaisirs du moment. Rassu- « rez-vous, Lucien n'ira jamais jusqu'au crime, il n'en au- « rait pas la force; mais il accepterait un crime tout fait, il « en partagerait les profits sans en avoir partagé les dan-

« gers : ce qui semble horrible à tout le monde, même aux « scélérats. Il se méprisera lui-même, il se repentira; mais « la nécessité revenant, il recommencerait; car la volonté « lui manque, il est sans force contre les amorces de la « volupté, contre la satisfaction de ses moindres ambitions. « Paresseux comme tous les hommes à poësie, il se croit « habile en escamotant les difficultés au lieu de les vaincre. « Il aura du courage à telle heure, mais à telle autre il « sera lâche. Et il ne faut pas plus lui savoir gré de son « courage que lui reprocher sa lâcheté, Lucien est une « harpe dont les cordes se tendent ou s'amollissent au gré « des variations de l'atmosphère. Il pourra faire un beau « livre dans une phase de colère ou de bonheur, et ne pas « être sensible au succès, après l'avoir cependant désiré. « Dès les premiers jours de son arrivée à Paris, il est tombé « dans la dépendance d'un jeune homme sans moralité, « mais dont l'adresse et l'expérience au milieu des diffi- « cultés de la vie littéraire l'ont ébloui. Ce prestidigitateur « a complétement séduit Lucien, il l'a entraîné dans une « existence sans dignité sur laquelle, malheureusement « pour lui, l'amour a jeté ses prestiges. Trop facilement « accordée, l'admiration est un signe de faiblesse : on ne « doit pas payer en même monnaie un danseur de corde « et un poëte. Nous avons été tous blessés de la préférence « accordée à l'intrigue et à la friponnerie littéraire sur le « courage et sur l'honneur de ceux qui conseillaient à « Lucien d'accepter le combat au lieu de dérober le suc- « cès, de se jeter dans l'arène au lieu de se faire une des « trompettes de l'orchestre. La Société, madame, est, par « une bizarrerie singulière, pleine d'indulgence pour les « jeunes gens de cette nature; elle les aime, elle se laisse « prendre aux beaux semblants de leurs dons extérieurs; « d'eux, elle n'exige rien, elle excuse toutes leurs fautes, « elle leur accorde les bénéfices des natures complètes en « ne voulant voir que leurs avantages, elle en fait enfin ses « enfants gâtés. Au contraire, elle est d'une sévérité sans

« bornes pour les natures fortes et complètes. Dans cette « conduite, la Société, si violemment injuste en apparence, « est peut-être sublime. Elle s'amuse des bouffons sans « leur demander autre chose que du plaisir, et les oublie « promptement; tandis que pour plier le genou devant la « grandeur, elle lui demande de divines magnificences. « A chaque chose, sa loi : l'éternel diamant doit être sans « tache, la création momentanée de la Mode a le droit « d'être légère, bizarre et sans consistance. Aussi, malgré « ses erreurs, peut-être Lucien réussira-t-il à merveille, il « lui suffira de profiter de quelque veine heureuse, ou de « se trouver en bonne compagnie; mais s'il rencontre un « mauvais ange, il ira jusqu'au fond de l'enfer. C'est un « brillant assemblage de belles qualités brodées sur un fond « trop léger; l'âge emporte les fleurs, il ne reste un jour « que le tissu; et, s'il est mauvais, on y voit un haillon. « Tant que Lucien sera jeune, il plaira; mais à trente ans, « dans quelle position sera-t-il? telle est la question que « doivent se faire ceux qui l'aiment sincèrement. Si j'eusse « été seul à penser ainsi de Lucien, peut-être aurais-je évité « de vous donner tant de chagrin par ma sincérité; mais « outre qu'éluder par des banalités les questions posées « par votre sollicitude me semblait indigne de vous dont « la lettre est un cri d'angoisse, et de moi dont vous faites « trop d'estime, ceux de mes amis qui ont connu Lucien « sont unanimes en ce jugement : j'ai donc vu l'accom- « plissement d'un devoir dans la manifestation de la vé- « rité, quelque terrible qu'elle soit. On peut tout attendre « de Lucien en bien comme en mal. Telle est notre pen- « sée, en un seul mot, où se résume cette lettre. Si les « hasards de sa vie, maintenant bien misérable, bien chan- « ceuse, ramenaient ce poëte vers vous, usez de toute « votre influence pour le garder au sein de la famille ; car, « jusqu'à ce que son caractère ait pris de la fermeté, Paris « sera toujours dangereux pour lui. Il vous appelait, vous « et votre mari, ses anges gardiens, et il vous a sans doute

« oubliés; mais il se souviendra de vous au moment où, « battu par la tempête, il n'aura plus que sa famille pour « asile, gardez-lui donc votre cœur, madame; il en aura « besoin.

« Agréez, madame, les sincères hommages d'un homme « à qui vos précieuses qualités sont connues, et qui res- « pecte trop vos maternelles inquiétudes pour ne pas vous « offrir ici ses obéissances en se disant

« Votre dévoué serviteur,

« D'ARTHEZ. »

Deux jours après avoir lu cette réponse, Ève fut obligée de prendre une nourrice, son lait tarissait. Après avoir fait un dieu de son frère, elle le voyait dépravé par l'exercice des plus belles facultés; enfin, pour elle, il roulait dans la boue. Cette noble créature ne savait pas transiger avec la probité, avec la délicatesse, avec toutes les religions domestiques cultivées au foyer de la famille, encore si pur, si rayonnant au fond de la province. David avait donc eu raison dans ses prévisions. Quand le chagrin, qui mettait sur son front si blanc des teintes de plomb, fut confié par Ève à son mari dans une de ces limpides conversations où le ménage de deux amants peut tout se dire, David fit entendre de consolantes paroles. Quoiqu'il eût des larmes aux yeux en voyant le beau sein de sa femme tari par la douleur, et cette mère au désespoir de ne pouvoir accomplir son œuvre maternelle, il rassura sa femme en lui donnant quelques espérances.

— Vois-tu, mon enfant, ton frère a péché par l'imagination. Il est si naturel à un poëte de vouloir sa robe de pourpre et d'azur, il court avec tant d'empressement aux fêtes! Cet oiseau se prend à l'éclat, au luxe, avec tant de bonne foi que Dieu l'excuse là où la Société le condamne!

— Mais il nous tue!... s'écria la pauvre femme.

— Il nous tue aujourd'hui comme il nous sauvait il y

a quelques mois en nous envoyant les prémices de son gain! répondit le bon David qui eut l'esprit de comprendre que le désespoir menait sa femme au delà des bornes et qu'elle reviendrait bientôt à son amour pour Lucien. Mercier disait dans son *Tableau de Paris,* il y a environ cinquante ans, que la littérature, la poësie, les lettres et les sciences, que les créations du cerveau ne pouvaient jamais nourrir un homme; et Lucien, en sa qualité de poëte, n'a pas cru à l'expérience de cinq siècles. Les moissons arrosées d'encre ne se font (quand elles se font) que dix ou douze ans après les semailles, et Lucien a pris l'herbe pour la gerbe. Il aura du moins appris la vie. Après avoir été la dupe d'une femme, il devait être la dupe du monde et des fausses amitiés. L'expérience qu'il a gagnée est chèrement payée, voilà tout. Nos ancêtres disaient : « Pourvu qu'un fils de famille revienne avec ses deux oreilles et l'honneur sauf, tout est bien... »

— L'honneur!... s'écria la pauvre Ève. Hélas! à combien de vertus Lucien a-t-il manqué!... Écrire contre sa conscience! Attaquer son meilleur ami!... Accepter l'argent d'une actrice!... Se montrer avec elle! Nous mettre sur la paille!...

— Oh! cela, ce n'est rien!... s'écria David qui s'arrêta.

Le secret du faux commis par son beau-frère allait lui échapper, et malheureusement Ève, en s'apercevant de ce mouvement, conserva de vagues inquiétudes.

— Comment rien, répondit-elle. Et où prendrons-nous de quoi payer trois mille francs?

— D'abord, reprit David, nous allons avoir à renouveler le bail de l'exploitation de notre imprimerie avec Cérizet. Depuis six mois les quinze pour cent que les Cointet lui allouent sur les travaux faits pour eux lui ont donné six cents francs, et il a su gagner cinq cents francs avec des ouvrages de ville.

— Si les Cointet savent cela, peut-être ne recommen-

ceront-ils pas le bail, ils auront peur de lui, dit Ève, car Cérizet est un homme dangereux.

— Eh! que m'importe! s'écria Séchard, dans quelques jours nous serons riches! Une fois Lucien riche, mon ange, il n'aura que des vertus...

— Ah! David, mon ami, mon ami, quel mot viens-tu de laisser échapper! En proie à la misère, Lucien serait donc sans force contre le mal! Tu penses de lui tout ce qu'en pense monsieur d'Arthez! Il n'y a pas de supériorité sans force, et Lucien est faible... Un ange qu'il ne faut pas tenter, qu'est-ce?...

— Eh! c'est une nature qui n'est belle que dans son milieu, dans sa sphère, dans son ciel. Lucien n'est pas fait pour lutter, je lui épargnerai la lutte. Tiens, vois! je suis trop près du résultat pour ne pas t'initier aux moyens. Il sortit de sa poche plusieurs feuillets de papier blanc de la grandeur d'un in-octavo, les brandit victorieusement et les apporta sur les genoux de sa femme. — Une rame de ce papier, format grand-raisin, ne coûtera pas plus de cinq francs, dit-il en faisant manier les échantillons à Ève, qui laissa voir une surprise enfantine.

— Eh! bien, comment as-tu fait ces essais? dit-elle.

— Avec un vieux tamis en crin que j'ai pris à Marion, répondit-il.

— Tu n'es donc pas encore content? demanda-t-elle.

— La question n'est pas dans la fabrication, elle est dans le prix de revient de la pâte. Hélas! mon enfant je ne suis qu'un des derniers entrés dans cette voie difficile. Madame Masson, dès 1794, essayait de convertir les papiers imprimés en papier blanc; elle a réussi, mais à quel prix! En Angleterre, vers 1800, le marquis de Salisbury tentait, en même temps que Séguin en 1801, en France, d'employer la paille à la fabrication du papier. Notre roseau commun, l'*arundo phragmitis,* a fourni les feuilles de papier que tu tiens. Mais je vais employer les orties, les chardons; car pour maintenir le bon marché de la matière

première, il faut s'adresser à des substances végétales qui puissent venir dans les marécages et dans les mauvais terrains : elles seront à vil prix. Le secret gît tout entier dans une préparation à donner à ces tiges. En ce moment mon procédé n'est pas encore assez simple. Eh! bien, malgré cette difficulté, je suis sûr de donner à la papeterie française le privilége dont jouit notre littérature, en faire un monopole pour notre pays, comme les Anglais ont celui du fer, de la houille et des poteries communes. Je veux être le Jacquart de la papeterie.

Ève se leva, mue par un enthousiasme et par une admiration que la simplicité de David excitait; elle ouvrit ses bras et le serra sur son cœur en penchant sa tête sur son épaule.

— Tu me récompenses comme si j'avais déjà trouvé, lui dit-il.

Pour toute réponse, Ève montra sa belle figure tout inondée de larmes, et resta pendant un moment sans pouvoir parler.

— Je n'embrasse pas l'homme de génie, dit-elle, mais le consolateur! A une gloire tombée, tu m'opposes une gloire qui s'élève. Aux chagrins que me cause l'abaissement d'un frère, tu opposes la grandeur du mari... Oui, tu seras grand comme les Graindorge, les Rouvet, les Van Robais, comme le Persan qui nous a donné la garance*, comme tous ces hommes dont tu m'as parlé, dont les noms restent obscurs parce qu'en perfectionnant une industrie ils ont fait le bien sans éclat.

— Que font-ils à cette heure?... disait Boniface.

Le grand Cointet se promenait sur la place du Mûrier avec Cérizet en examinant les ombres de la femme et du mari qui se dessinaient sur les rideaux de mousseline; car il venait causer tous les jours à minuit avec Cérizet, chargé de surveiller les moindres démarches de son ancien patron.

— Il lui montre, sans doute, les papiers qu'il a fabriqués ce matin, répondit Cérizet.

— De quelles substances s'est-il servi? demanda le fabricant de papier.

— Impossible de le deviner, répondit Cérizet, j'ai troué le toit, j'ai grimpé dessus, et j'ai vu mon Naïf, pendant la nuit dernière, faire bouillir sa pâte dans la bassine en cuivre; j'ai eu beau examiner ses approvisionnements amoncelés dans un coin, tout ce que j'ai pu remarquer, c'est que les matières premières ressemblent à des tas de filasse...

— N'allez pas plus loin, dit Boniface Cointet d'une voix pateline à son espion, ce serait improbe!... Madame Séchard vous proposera de renouveler votre bail de l'exploitation de l'imprimerie, dites que vous voulez vous faire imprimeur, offrez la moitié de ce que valent le brevet et le matériel, et si l'on y consentait, venez me trouver. En tout cas, traînez en longueur... Ils sont sans argent.

— Sans un sou! dit Cérizet.

— Sans un sou, répéta le grand Cointet. — Ils sont à moi, se dit-il.

La maison Métivier et la maison Cointet frères joignaient la qualité de Banquiers à leur métier de commissionnaires en papeterie, et de papetiers-imprimeurs; titre pour lequel ils se gardaient bien d'ailleurs de payer patente. Le Fisc n'a pas encore trouvé le moyen de contrôler les affaires commerciales au point de forcer tous ceux qui font subrepticement la banque à prendre patente de banquier, laquelle à Paris, par exemple, coûte cinq cents francs. Mais les frères Cointet et Métivier, pour être ce qu'on appelle à la Bourse des *marrons,* n'en remuaient pas moins entre eux quelques centaines de mille francs par trimestre sur les places de Paris, de Bordeaux et d'Angoulême. Or, dans la soirée même, la maison Cointet frères avait reçu de Paris les trois mille francs d'effets faux fabriqués par Lucien. Le grand Cointet avait aussitôt bâti sur cette dette une formidable machine dirigée, comme on va le voir, contre le patient et pauvre inventeur.

Le lendemain, à sept heures du matin, Boniface Cointet se promenait le long de la prise d'eau qui alimentait sa vaste papeterie, et dont le bruit couvrait celui des paroles. Il y attendait un jeune homme, âgé de vingt-neuf ans, depuis six semaines avoué près le Tribunal de première instance d'Angoulême, et nommé Pierre Petit-Claud.

— Vous étiez au collége d'Angoulême en même temps que David Séchard? dit le grand Cointet en saluant le jeune avoué qui se gardait bien de manquer à l'appel du riche fabricant.

— Oui, monsieur, répondit Petit-Claud en se mettant au pas du grand Cointet.

— Avez-vous renouvelé connaissance?

— Nous nous sommes rencontrés deux fois tout au plus depuis son retour. Il ne pouvait pas en être autrement : j'étais enfoui dans l'Étude ou au Palais les jours ordinaires; et, le dimanche ou les jours de fête, je travaillais à compléter mon instruction, car j'attendais tout de moi-même...

Le grand Cointet hocha la tête en signe d'approbation.

— Quand David et moi nous nous sommes revus, il m'a demandé ce que je devenais. Je lui ai dit qu'après avoir fait mon Droit à Poitiers, j'étais devenu premier clerc de maître Olivet, et que j'espérais un jour ou l'autre traiter de cette charge... Je connaissais beaucoup plus Lucien Chardon, qui se fait maintenant appeler de Rubempré, l'amant de madame de Bargeton, notre grand poëte, enfin le beau-frère de David Séchard.

— Vous pouvez alors aller annoncer à David votre nomination et lui offrir vos services, dit le grand Cointet.

— Cela ne se fait pas, répondit le jeune avoué.

— Il n'a jamais eu de procès, il n'a pas d'avoué, cela peut se faire, répondit Cointet qui toisait à l'abri de ses lunettes le petit avoué.

Fils d'un tailleur de l'Houmeau, dédaigné par ses camarades de collége, Pierre Petit-Claud paraissait avoir une certaine portion de fiel extravasée dans le sang. Son visage offrait une de ces colorations à teintes sales et brouillées qui accusent d'anciennes maladies, les veilles de la misère, et presque toujours des sentiments mauvais. Le style familier de la conversation fournit une expression qui peut peindre ce garçon en deux mots : il était cassant et pointu. Sa voix fêlée s'harmoniait à l'aigreur de sa face, à son air grêle, et à la couleur indécise de son œil de pie. L'œil de pie est, suivant une observation de Napoléon, un indice d'improbité. — Regardez un tel, disait-il à Las-Cazes à Saint-Hélène en lui parlant d'un de ses confidents qu'il fut forcé de renvoyer pour cause de malversations, je ne sais pas comment j'ai pu m'y tromper si long-temps, il a l'œil d'une pie. Aussi, quand le grand Cointet eut bien examiné ce petit avoué maigrelet, piqué de petite vérole, à cheveux rares, dont le front et le crâne se confondaient déjà, quand il le vit faisant déjà poser à sa délicatesse le poing sur la hanche, se dit-il : « Voilà mon homme. » En effet, Petit-Claud, abreuvé de dédains, dévoré par une corrosive envie de parvenir, avait eu l'audace, quoique sans fortune, d'acheter la charge de son patron trente mille francs, en comptant sur un mariage pour se libérer; et, suivant l'usage, il comptait sur son patron pour lui trouver une femme, car le prédécesseur a toujours intérêt à marier son successeur, pour se faire payer sa charge. Petit-Claud comptait encore plus sur lui-même, car il ne manquait pas d'une certaine supériorité, rare en province, mais dont le principe était dans sa haine. Grande haine, grands efforts. Il se trouve une grande différence entre les avoués de Paris et les avoués de province, et le grand Cointet était trop habile pour ne pas mettre à profit les petites passions auxquelles obéissent ces petits avoués. A Paris, un avoué remarquable, et il y en a beaucoup, comporte un peu des qualités qui

distinguent le diplomate : le nombre des affaires, la grandeur des intérêts, l'étendue des questions qui lui sont confiées, le dispensent de voir dans la Procédure un moyen de fortune. Arme offensive ou défensive, la Procédure n'est plus pour lui, comme autrefois, un objet de lucre. En province, au contraire, les avoués cultivent ce qu'on appelle dans les Études de Paris la *Broutille*, cette foule de petits actes qui surchargent les mémoires de frais et consomment du papier timbré. Ces bagatelles occupent l'avoué de province, il voit des frais à faire là où l'avoué de Paris ne se préoccupe que des honoraires. L'honoraire est ce que le client doit, en sus des frais, à son avoué pour la conduite plus ou moins habile de son affaire. Le Fisc est pour moitié dans les frais, tandis que les honoraires sont tout entiers pour l'avoué. Disons-le hardiment! Les honoraires payés sont rarement en harmonie avec les honoraires demandés et dus pour les services que rend un bon avoué. Les avoués, les médecins et les avocats de Paris sont, comme les courtisanes avec leurs amants d'occasion, excessivement en garde contre la reconnaissance de leurs clients. Le client, avant et après l'affaire, pourrait faire deux admirables tableaux de genre, dignes de Meissonier, et qui seraient sans doute enchéris par des Avoués-Honoraires. Il existe entre l'avoué de Paris et l'avoué de province une autre différence. L'avoué de Paris plaide rarement, il parle quelquefois au Tribunal dans les Référés; mais, en 1822, dans la plupart des départements (depuis, l'avocat a pullulé), les avoués étaient avocats et plaidaient eux-mêmes leurs causes. De cette double vie, il résulte un double travail qui donne à l'avoué de province les vices intellectuels de l'avocat, sans lui ôter les pesantes obligations de l'avoué. L'avoué de province devient bavard, et perd cette lucidité de jugement, si nécessaire à la conduite des affaires. En se dédoublant ainsi, un homme supérieur trouve souvent en lui-même deux hommes médiocres. A Paris, l'avoué ne se dépensant

point en paroles au Tribunal, ne plaidant pas souvent le Pour et le Contre, peut conserver de la rectitude dans les idées. S'il dispose la balistique du Droit, s'il fouille dans l'arsenal des moyens que présentent les contradictions de la Jurisprudence, il garde sa conviction sur l'affaire, à laquelle il s'efforce de préparer un triomphe. En un mot, la pensée grise beaucoup moins que la parole. A force de parler, un homme finit par croire à ce qu'il dit; tandis qu'on peut agir contre sa pensée sans la vicier, et faire gagner un mauvais procès sans soutenir qu'il est bon, comme le fait l'avocat plaidant. Aussi le vieil avoué de Paris peut-il faire, beaucoup mieux qu'un vieil avocat, un bon juge. Un avoué de province a donc bien des raisons d'être un homme médiocre : il épouse de petites passions, il mène de petites affaires, il vit en faisant des frais, il abuse du Code de Procédure, et il plaide ! En un mot, il a beaucoup d'infirmités. Aussi, quand il se rencontre parmi les avoués de province un homme remarquable, est-il vraiment supérieur !

— Je croyais, monsieur, que vous m'aviez mandé pour vos affaires, répondit Petit-Claud en faisant de cette observation une épigramme par le regard qu'il lança sur les impénétrables lunettes du grand Cointet.

— Pas d'ambages, répliqua Boniface Cointet. Écoutez-moi...

Après ce mot, gros de confidences, Cointet alla s'asseoir sur un banc en invitant Petit-Claud à l'imiter.

— Quand monsieur du Hautoy passa par Angoulême en 1804 pour aller à Valence en qualité de consul, il y connut madame de Sénonches, alors mademoiselle Zéphirine, et il en eut une fille, dit Cointet tout bas à l'oreille de son interlocuteur... Oui, reprit-il en voyant faire un haut-le-corps à Petit-Claud, le mariage de mademoiselle Zéphirine avec monsieur de Sénonches a suivi promptement cet accouchement clandestin. Cette fille, élevée à la campagne chez ma mère, est mademoiselle

Françoise de La Haye, dont prend soin madame de Sénonches qui, selon l'usage, est sa marraine. Comme ma mère, fermière de la vieille madame de Cardanet, la grand'mère de mademoiselle Zéphirine, avait le secret de l'unique héritière des Cardanet et des Sénonches de la branche aînée, on m'a chargé de faire valoir la petite somme que monsieur Francis du Hautoy destina dans le temps à sa fille. Ma fortune s'est faite avec ces dix mille francs, qui se montent à trente mille francs aujourd'hui.

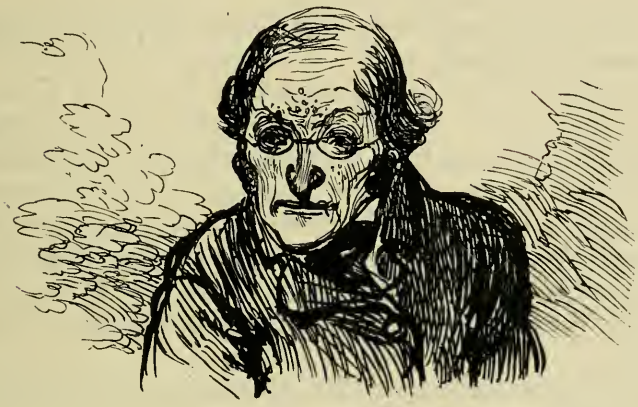

Madame de Sénonches donnera bien le trousseau, l'argenterie et quelque mobilier à sa pupille; moi, je puis vous faire avoir la fille, mon garçon, dit Cointet en frappant sur le genou de Petit-Claud. En épousant Françoise de La Haye, vous augmenterez votre clientèle de celle d'une grande partie de l'aristocratie d'Angoulême. Cette alliance, par la main gauche, vous ouvre un avenir magnifique... La position d'un avocat-avoué paraîtra suffisante : on ne veut pas mieux, je le sais.

— Que faut-il faire ?... dit avidement Petit-Claud, car vous avez maître Cachan pour avoué...

— Aussi ne quitterai-je pas brusquement Cachan pour vous, vous n'aurez ma clientèle que plus tard, dit finement le grand Cointet. Ce qu'il faut faire, mon ami? eh! mais les affaires de David Séchard. Ce pauvre diable a mille écus de billets à nous payer, il ne les paiera pas, vous le défendrez contre les poursuites de manière à faire énormément de frais... Soyez sans inquiétude, marchez, entassez les incidents. Doublon, mon huissier, qui sera chargé de l'actionner, sous la direction de Cachan, n'ira pas de main morte... A bon écouteur, un mot suffit. Maintenant, jeune homme?...

Il se fit une pause éloquente pendant laquelle ces deux hommes se regardèrent.

— Nous ne nous sommes jamais vus, reprit Cointet, je ne vous ai rien dit, vous ne savez rien de monsieur du Hautoy, ni de madame de Sénonches, ni de mademoiselle de La Haye; seulement, quand il en sera temps, dans deux mois, vous demanderez cette jeune personne en mariage. Quand nous aurons à nous voir, vous viendrez ici, le soir. N'écrivons point.

— Vous voulez donc ruiner Séchard? demanda Petit-Claud.

— Pas tout à fait; mais il faut le tenir pendant quelque temps en prison...

— Et dans quel but?...

— Me croyez-vous assez niais pour vous le dire? si vous avez l'esprit de le deviner, vous aurez celui de vous taire.

— Le père Séchard est riche, dit le Petit-Claud en entrant déjà dans les idées de Boniface et apercevant une cause d'insuccès.

— Tant que le père vivra, il ne donnera pas un liard à son fils, et cet ex-typographe n'a pas encore envie de faire tirer son billet de mort...

— C'est entendu! dit Petit-Claud qui se décida promptement. Je ne vous demande pas de garanties,

je suis avoué; si j'étais joué, nous aurions à compter ensemble.

— Le drôle ira loin, pensa Cointet en saluant Petit-Claud.

Le lendemain de cette conférence, le 30 avril, les frères Cointet firent présenter le premier des trois billets fabriqués par Lucien. Par malheur, l'effet fut remis à la pauvre madame Séchard, qui, en reconnaissant l'imitation de la signature de son mari par Lucien, appela David et lui dit à brûle-pourpoint : « Tu n'as pas signé ce billet?... »

— Non! lui dit-il. Ton frère était si pressé, qu'il a signé pour moi...

Ève rendit le billet au garçon de caisse de la maison Cointet frères en lui disant : « Nous ne sommes pas en mesure. »

Puis, en se sentant défaillir, elle monta dans sa chambre, où David la suivit.

— Mon ami, dit Ève à Séchard d'une voix mourante, cours chez messieurs Cointet, ils auront des égards pour toi; prie-les d'attendre; et d'ailleurs fais-leur observer qu'au renouvellement du bail de Cérizet ils te devront mille francs.

David alla sur-le-champ chez ses ennemis. Un prote peut toujours devenir imprimeur, mais il n'y a pas toujours un négociant chez un habile typographe; aussi David, qui connaissait peu les affaires, resta-t-il court devant le grand Cointet lorsque, après lui avoir, la gorge serrée et le cœur palpitant, assez mal débité ses excuses et formulé sa requête, il en reçut cette réponse : « Ceci ne nous regarde en rien, nous tenons le billet de Métivier, Métivier nous paiera. Adressez-vous à monsieur Métivier. »

— Oh! dit Ève en apprenant cette réponse, du moment où le billet retourne à monsieur Métivier, nous pouvons être tranquilles.

Le lendemain, Victor-Ange-Herménégilde Doublon,

huissier de messieurs Cointet, fit le protêt à deux heures, heure où la place du Mûrier est pleine de monde; et, malgré le soin qu'il eut de causer sur la porte de l'allée avec Marion et Kolb, le protêt n'en fut pas moins connu de tout le commerce d'Angoulême dans la soirée. D'ailleurs, les formes hypocrites de maître Doublon, à qui le grand Cointet avait recommandé les plus grands égards, pouvaient-elles sauver Ève et David de l'ignominie commerciale qui résulte d'une suspension de paiement? qu'on en juge! Ici, les longueurs vont paraître trop courtes. Quatre-vingt-dix lecteurs sur cent seront affriolés par les détails suivants comme par la nouveauté la plus piquante. Ainsi sera prouvée encore une fois la vérité de cet axiome :

« Il n'y a rien de moins connu que ce que tout le monde doit savoir, LA LOI! »

Certes, à l'immense majorité des Français, le mécanisme d'un des rouages de la Banque, bien décrit, offrira l'intérêt d'un chapitre de voyage dans un pays étranger. Lorsqu'un négociant envoie de la ville où il a son établissement un de ses billets à une personne demeurant dans une autre ville, comme David était censé l'avoir fait pour obliger Lucien, il change l'opération si simple, d'un effet souscrit entre négociants de la même ville pour affaires de commerce, en quelque chose qui ressemble à la lettre de change tirée d'une place sur une autre. Ainsi, en prenant les trois effets à Lucien, Métivier était obligé, pour en toucher le montant, de les envoyer à messieurs Cointet frères, ses correspondants. De là une première perte pour Lucien, désignée sous le nom de *commission pour change de place,* et qui s'était traduite par un tant pour cent rabattu sur chaque effet, outre l'escompte. Les effets Séchard avaient donc passé dans la catégorie des affaires de Banque. Vous ne sauriez croire à quel point la qualité de banquier, jointe au titre auguste de créancier, change la condition du débiteur. Ainsi, *en Banque* (saisissez bien

cette expression?), dès qu'un effet transmis de la place de Paris à la place d'Angoulême est impayé, les banquiers se doivent à eux-mêmes de s'adresser ce que la loi nomme un *Compte de retour.* Calembour à part, jamais les romanciers n'ont inventé de conte plus invraisemblable que celui-là; car voici les ingénieuses plaisanteries à la Mascarille qu'un certain article du Code de Commerce autorise, et dont l'explication vous démontrera combien d'atrocités se cachent sous ce mot terrible : *la Légalité!*

Dès que maître Doublon eut fait enregistrer son protêt, il l'apporta lui-même à messieurs Cointet frères. L'huissier était en compte avec ces Loups-Cerviers d'Angoulême, et leur faisait un crédit de six mois que le grand Cointet menait à un an par la manière dont il le soldait, tout en disant de mois en mois, à ce sous-Loup-Cervier : «Doublon, vous faut-il de l'argent?» Ce n'est pas tout encore! Doublon favorisait d'une remise cette puissante maison qui gagnait ainsi quelque chose sur chaque acte, un rien, une misère, un franc cinquante centimes sur un protêt!... Le grand Cointet se mit à son bureau tranquillement, y prit un petit carré de papier timbré de trente-cinq centimes tout en causant avec Doublon de manière à savoir de lui des renseignements sur l'état vrai des commerçants.

— Eh! bien, êtes-vous content du petit Gannerac?...

— Il ne va pas mal. Dame! un roulage...

— Ah! le fait est qu'il a du tirage! On m'a dit que sa femme lui causait beaucoup de dépenses...

— A lui?... s'écria Doublon d'un air narquois.

Et le Loup-Cervier, qui venait d'achever de régler son papier, écrivit en ronde le sinistre intitulé sous lequel il dressa le compte suivant. (*Sic!*)

COMPTE DE RETOUR ET FRAIS

A un effet de MILLE FRANCS, *daté d'Angoulême le dix février mil huit cent vingt-deux, souscrit par* SÉCHARD FILS, *à l'ordre*

de LUCIEN CHARDON dit DE RUBEMPRÉ, *passé à l'ordre de* MÉTIVIER, *et à notre ordre, échu le trente avril dernier, protesté par* DOUBLON, *huissier, le premier mai mil huit cent vingt-deux.*

Principal	1,000	00
Protêt	12	35
Commission à un demi pour cent	5	00
Commission de courtage d'un quart p. cent	2	50
Timbre de notre retraite et du présent	1	35
Intérêts et ports de lettres	3	00
	1,024	20
Change de place à un et un quart pour o/o sur 1,024 20	13	25
	1,037	45

Mille trente-sept francs quarante-cinq centimes, de laquelle somme nous nous remboursons en notre traite à vue sur monsieur Métivier, rue Serpente, à Paris, à l'ordre de monsieur Gannerac de l'Houmeau.

Angoulême, le deux mai mil huit cent vingt-deux.

COINTET frères.

Au bas de ce petit mémoire, fait avec toute l'habitude d'un praticien, car il causait toujours avec Doublon, le grand Cointet écrivit la déclaration suivante :

«Nous soussignés, Postel, maître pharmacien à l'Houmeau, et Gannerac, commissionnaire en roulage, négociants en cette ville, certifions que le change de notre place sur Paris est de un et un quart pour cent.

«Angoulême, le trois mai mil huit cent vingt-deux.»

— Tenez, Doublon, faites-moi le plaisir d'aller chez Postel et chez Gannerac, les prier de me signer cette déclaration, et rapportez-la-moi demain matin.

Et Doublon, au fait de ces instruments de torture, s'en alla, comme s'il se fût agi de la chose la plus simple. Évidemment le protêt aurait été remis, comme à Paris, sous enveloppe, tout Angoulême devait être instruit de l'état malheureux dans lequel étaient les affaires de ce pauvre Séchard. Et de combien d'accusations son apathie ne fut-elle pas l'objet? les uns le disaient perdu par l'amour excessif qu'il portait à sa femme; les autres l'accusaient de trop d'affection pour son beau-frère. Et quelles atroces conclusions chacun ne tirait-il pas de ces prémisses? on ne devait jamais épouser les intérêts de ses proches! On approuvait la dureté du père Séchard envers son fils, on l'admirait!

Maintenant, vous tous qui, par des raisons quelconques, oubliez de *faire honneur à vos engagements*, examinez bien les procédés parfaitement légaux, par lesquels, en dix minutes, on fait, en Banque, rapporter vingt-huit francs d'intérêt à un capital de mille francs?

Le premier article de ce *Compte de retour* en est la seule chose incontestable.

Le deuxième article contient la part du Fisc et de l'huissier. Les six francs que perçoit le Domaine en enregistrant le chagrin du débiteur et fournissant le papier timbré, feront vivre l'abus encore pendant long-temps! Vous savez, d'ailleurs, que cet article donne un bénéfice d'un franc cinquante centimes au banquier à cause de la remise faite par Doublon.

La commission d'un demi pour cent, objet du troisième article, est prise sous ce prétexte ingénieux, que ne pas recevoir son paiement équivaut, en Banque, à escompter un effet. Quoique ce soit absolument le contraire, rien de plus semblable que de donner mille francs ou de ne pas les encaisser. Quiconque a présenté des effets à l'es-

compte, sait, qu'outre les six pour cent dus légalement, l'escompteur prélève, sous l'humble nom de commission, un tant pour cent qui représente les intérêts que lui donne, au-dessus du taux légal, le génie avec lequel il fait valoir ses fonds. Plus il peut gagner d'argent, plus il vous en demande. Aussi faut-il escompter chez les sots, c'est moins cher. Mais en Banque y a-t-il des sots?..,

La loi oblige le banquier à faire certifier par un Agent de change le taux du change. Dans les Places assez malheureuses pour ne pas avoir de Bourse, l'Agent de change est suppléé par deux négociants. La commission dite de courtage due à l'Agent est fixée à un quart pour cent de la somme exprimée dans l'effet protesté. L'usage s'est introduit de compter cette commission comme donnée aux négociants qui remplacent l'Agent, et le banquier la met tout simplement dans sa caisse. De là le troisième article de ce charmant compte.

Le quatrième article comprend le coût du carré de papier timbré sur lequel est rédigé le *Compte de retour* et celui du timbre de ce qu'on appelle si ingénieusement la *re*traite, c'est-à-dire la nouvelle traite tirée par le banquier sur son confrère, pour se rembourser.

Le cinquième article comprend le prix des ports de lettres et les intérêts légaux de la somme pendant tout le temps qu'elle peut manquer dans la caisse du banquier.

Enfin le change de place, l'objet même de la Banque, est ce qu'il en coûte pour se faire payer d'une place à l'autre.

Maintenant épluchez ce compte, où, selon la manière de supputer du Polichinelle de la chanson napolitaine si bien jouée par Lablache*, quinze et cinq font vingt-deux! Évidemment la signature de messieurs Postel et Gannerac était une affaire de complaisance : les Cointet certifiaient au besoin pour Gannerac ce que Gannerac certifiait pour les Cointet. C'est la mise en pratique de ce proverbe

connu : *Passez-moi la rhubarbe, je vous passerai le séné.* Messieurs Cointet frères, se trouvant en compte courant avec Métivier, n'avaient pas besoin de faire traite. Entre eux, un effet retourné ne produisait qu'une ligne de plus au *crédit* ou au *débit.*

Ce compte fantastique se réduisait donc en réalité à mille francs dus, au protêt de treize francs, et à un demi pour cent d'intérêt pour un mois de retard, en tout peut-être mille dix-huit francs.

Si une grande maison de banque a tous les jours, en moyenne, un *Compte de retour* sur une valeur de mille francs, elle touche tous les jours vingt-huit francs par la grâce de Dieu et les constitutions de la Banque, royauté formidable inventée par les juifs au douzième siècle, et qui domine aujourd'hui les trônes et les peuples. En d'autres termes, mille francs rapportent alors à cette maison vingt-huit francs par jour ou dix mille deux cent vingt francs par an. Triplez la moyenne des *Comptes de retour,* et vous apercevrez un revenu de trente mille francs, donné par ces capitaux fictifs. Aussi rien de plus amoureusement cultivé que les *Comptes de retour.* David Séchard serait venu payer son effet, le trois mai, ou le lendemain même du protêt, messieurs Cointet frères lui eussent dit : « Nous avons retourné votre effet à monsieur Métivier ! » quand même l'effet se fût encore trouvé sur leur bureau. Le *Compte de retour* est acquis le soir même du protêt. Ceci, dans le langage de la banque de province, s'appelle : *faire suer les écus.* Les seuls ports de lettres produisent quelque vingt mille francs à la maison Keller qui correspond avec le monde entier, et les *Comptes de retour* paient la loge aux Italiens, la voiture et la toilette de madame la Baronne de Nucingen. Le *port de lettre* est un abus d'autant plus effroyable que les banquiers s'occupent de dix affaires semblables en dix lignes d'une lettre. Chose étrange ! le Fisc a sa part dans cette prime arrachée au malheur, et le Trésor Public s'enfle ainsi des infor-

tunes commerciales. Quant à la Banque, elle jette au débiteur, du haut de ses comptoirs, cette parole pleine de raison : « Pourquoi n'êtes-vous pas en mesure? » à laquelle malheureusement on ne peut rien répondre. Ainsi le *Compte de retour* est un conte plein de fictions terribles pour lequel les débiteurs, qui réfléchiront sur cette page instructive, éprouveront désormais un effroi salutaire.

Le quatre mai, Métivier reçut de messieurs Cointet frères le *Compte de retour* avec un ordre de poursuivre à outrance à Paris monsieur Lucien Chardon dit de Rubempré.

Quelques jours après, Ève reçut, en réponse à la lettre qu'elle écrivit à monsieur Métivier, le petit mot suivant, qui la rassura complétement.

« A MONSIEUR SÉCHARD FILS, IMPRIMEUR A ANGOULÊME.

« J'ai reçu en son temps votre estimée du 5 courant. « J'ai compris, d'après vos explications relativement à « l'effet impayé du 30 avril dernier, que vous aviez obligé « votre beau-frère, monsieur de Rubempré, qui fait assez « de dépenses pour que ce soit vous rendre service que « de le contraindre à payer : il est dans une situation à « ne pas se laisser long-temps poursuivre. Si votre ho- « noré beau-frère ne payait point, je ferais fonds sur la « loyauté de votre vieille maison, et me dis, comme tou- « jours,

« Votre dévoué serviteur,

« MÉTIVIER. »

— Eh! bien, dit Ève à David, mon frère saura par cette poursuite que nous n'avons pas pu payer.

Quel changement cette parole n'annonçait-elle pas chez Ève? L'amour grandissant que lui inspirait le caractère de David, de mieux en mieux connu, prenait dans son cœur

la place de l'affection fraternelle. Mais à combien d'illusions ne disait-elle pas adieu?...

Voyons maintenant tout le chemin que fit le *Compte de retour* sur la place de Paris? Un tiers porteur, nom commercial de celui qui possède un effet par transmission, est libre, aux termes de la loi, de poursuivre uniquement celui des divers débiteurs de cet effet qui lui présente la chance d'être payé le plus promptement. En vertu de cette faculté, Lucien fut poursuivi par l'huissier de monsieur Métivier. Voici quelles furent les phases de cette action, d'ailleurs entièrement inutile. Métivier, derrière lequel se cachaient les Cointet, connaissait l'insolvabilité de Lucien; mais toujours dans l'esprit de la loi, l'insolvabilité *de fait* n'existe *en droit* qu'après avoir été constatée. On constata donc l'impossibilité d'obtenir de Lucien le paiement de l'effet, de la manière suivante.

L'huissier de Métivier dénonça, le 5 mai, le *Compte de retour* et le protêt d'Angoulême à Lucien, en l'assignant au Tribunal de Commerce de Paris pour entendre dire une foule de choses, entre autres qu'il serait condamné par corps comme négociant. Quand, au milieu de sa vie de cerf aux abois, Lucien lut ce grimoire, il recevait la signification d'un jugement obtenu contre lui par défaut au Tribunal de Commerce. Coralie, sa maîtresse, ignorant ce dont il s'agissait, imagina que Lucien avait obligé son beau-frère; elle lui donna tous les actes ensemble, trop tard. Une actrice voit trop d'acteurs en huissiers dans les vaudevilles pour croire au papier timbré. Lucien eut des larmes aux yeux, il s'apitoya sur Séchard, il eut honte de son faux, et il voulut payer. Naturellement, il consulta ses amis sur ce qu'il devait faire pour gagner du temps. Mais quand Lousteau, Blondet, Bixiou, Nathan eurent instruit Lucien du peu de cas qu'un poëte devait faire du Tribunal de Commerce, juridiction établie pour les boutiquiers, le poëte se trouvait déjà sous le coup d'une saisie. Il voyait à sa porte cette petite affiche jaune

dont la couleur déteint sur les portières, qui a la vertu la plus astringente sur le crédit, qui porte l'effroi dans le cœur des moindres fournisseurs, et qui surtout glace le sang dans les veines des poëtes assez sensibles pour s'attacher à ces morceaux de bois, à ces guenilles de soie, à ces tas de laine coloriée, à ces brimborions appelés mobilier. Quand on vint pour enlever les meubles de Coralie, l'auteur des *Marguerites* alla trouver un ami de Bixiou, Desroches, un avoué qui se mit à rire en voyant tant d'effroi chez Lucien pour si peu de chose. — Ce n'est rien, mon cher, vous voulez gagner du temps ? — Le plus possible. — Eh ! bien, opposez-vous à l'exécution du jugement. Allez trouver un de mes amis, Masson, un agréé, portez-lui vos pièces, il renouvellera l'opposition, se présentera pour vous, et déclinera la compétence du Tribunal de Commerce. Ceci ne fera pas la moindre difficulté, vous êtes un journaliste assez connu. Si vous êtes assigné devant le Tribunal civil, vous viendrez me voir, ça me regardera : je me charge de faire promener ceux qui veulent chagriner la belle Coralie. Le vingt-huit mai, Lucien, assigné devant le Tribunal civil, y fut condamné plus promptement que ne le pensait Desroches, car on poursuivait Lucien à outrance. Quand une nouvelle saisie fut pratiquée, lorsque l'affiche jaune vint encore dorer les pilastres de la porte de Coralie et qu'on voulut enlever le mobilier, Desroches, un peu sot de s'être *laissé pincer* par son confrère (telle fut son expression), s'y opposa, prétendant, avec raison d'ailleurs, que le mobilier appartenait à mademoiselle Coralie et il introduisit un référé. Sur le référé, le Président du Tribunal renvoya les parties à l'audience, où la propriété des meubles fut adjugée à l'actrice par un jugement. Métivier, qui appela de ce jugement, fut débouté de son appel par un arrêt, le trente juillet.

Le sept août, maître Cachan reçut par la diligence un énorme dossier intitulé : MÉTIVIER CONTRE SÉCHARD ET LUCIEN CHARDON.

La première pièce était la jolie petite note suivante dont l'exactitude est garantie, elle a été copiée.

Billet du 30 avril dernier, souscrit par Séchard fils, ordre Lucien de Rubempré (2 mai). Compte de retour : 1,037 fr. 45 c.

5 Mai. *Dénonciation du compte de retour et du protêt avec assignation devant le Tribunal de commerce de Paris, pour le 7 mai*	8	75
7 Mai. *Jugement, condamnation par défaut, avec contrainte par corps*	35	00
10 Mai. *Signification du jugement*	8	50
12 Mai. *Commandement*	5	50
14 Mai. *Procès-verbal de saisie*	16	00
18 Mai. *Procès-verbal d'apposition d'affiches*	15	25
19 Mai. *Insertion au journal*	4	00
24 Mai. *Procès-verbal de récolement précédent l'enlèvement, et contenant opposition à l'exécution du jugement par le sieur Lucien de Rubempré.*	12	00
27 Mai. *Jugement du Tribunal qui, faisant droit, renvoie, sur l'opposition dûment réitérée, les parties devant le Tribunal civil*	35	00
28 Mai. *Assignation à bref délai par Métivier, devant le Tribunal civil avec constitution d'avoué*	6	50
2 Juin. *Jugement contradictoire qui condamne Lucien Chardon à payer les causes du* Compte de retour *et laisse à la charge du poursuivant les frais faits devant le Tribunal de commerce.*	150	00
6 Juin. *Signification dudit*	10	00
15 Juin. *Commandement*	5	50

19 Juin. *Procès-verbal tendant à saisie, et contenant opposition à cette saisie par la demoiselle Coralie, qui prétend que le mobilier lui appartient et demande d'aller en référé sur l'heure, dans le cas où l'on voudrait passer outre*	20 00
Ordonnance du Président, qui renvoie les parties à l'audience en état de référé	40 00
19 Juin. *Jugement qui adjuge la propriété des meubles à ladite demoiselle Coralie*	250 00
20 Juin. *Appel par Métivier*	17 00
30 Juin. *Arrêt confirmatif du jugement*	250 00
TOTAL	889 00
Billet du 31 mai	1,037 45
Dénonciation à Lucien	8 75
	1,046 20
Billet du 30 juin, Compte de retour	1,037 45
Dénonciation à Lucien	8 75
	1,046 20

Ces pièces étaient accompagnées d'une lettre par laquelle Métivier donnait l'ordre à maître Cachan, avoué d'Angoulême, de poursuivre David Séchard par tous les moyens de droit. Maître Victor-Ange-Herménégilde Doublon assigna donc David Séchard, le 3 juillet, au tribunal de commerce d'Angoulême pour le paiement de la somme totale de quatre mille dix-huit francs quatre-vingt-cinq centimes, montant des trois effets et des frais déjà faits. Le jour où Doublon devait lui apporter à elle-

même le commandement de payer cette somme énorme pour elle, Ève reçut dans la matinée cette lettre foudroyante écrite par Métivier :

« À MONSIEUR SÉCHARD FILS, IMPRIMEUR À ANGOULÊME.

« Votre beau-frère, monsieur Chardon, est un homme « d'une insigne mauvaise foi qui a mis son mobilier sous « le nom d'une actrice avec laquelle il vit, et vous auriez « dû, Monsieur, me prévenir loyalement de ces circon- « stances afin de ne pas me laisser faire des poursuites « inutiles, car vous n'avez pas répondu à ma lettre du « 10 mai dernier. Ne trouvez donc pas mauvais que je « vous demande immédiatement le remboursement des « trois effets et de tous mes débours.

« Agréez mes salutations.

« MÉTIVIER. »

En n'entendant plus parler de rien, Ève, peu savante en droit commercial, pensait que son frère avait réparé son crime en payant les billets fabriqués.

— Mon ami, dit-elle à son mari, cours avant tout chez Petit-Claud, explique-lui notre position, et consulte-le.

— Mon ami, dit le pauvre imprimeur en entrant dans le cabinet de son camarade chez lequel il avait couru précipitamment, je ne savais pas, quand tu es venu m'annoncer ta nomination en m'offrant tes services, que je pourrais en avoir sitôt besoin.

Petit-Claud étudia la belle figure de penseur que lui présenta cet homme assis dans un fauteuil en face de lui, car il n'écouta pas le détail d'affaires qu'il connaissait mieux que ne les savait celui qui les lui expliquait. En voyant entrer Séchard inquiet, il s'était dit : « Le tour est fait! » Cette scène se joue assez souvent au fond du ca-

binet des avoués. — Pourquoi les Cointet le persécutent-ils?.. se demandait Petit-Claud. Il est dans l'esprit des avoués de pénétrer tout aussi bien dans l'âme de leurs clients que dans celle des adversaires : ils doivent connaître l'envers aussi bien que l'endroit de la trame judiciaire.

— Tu veux gagner du temps, répondit enfin Petit-Claud à Séchard quand Séchard eut fini. Que te faut-il, quelque chose comme trois ou quatre mois?

— Oh! quatre mois! je suis sauvé, s'écria David à qui Petit-Claud parut être un ange.

— Eh! bien, l'on ne touchera à aucun de tes meubles, et l'on ne pourra pas t'arrêter avant trois ou quatre mois... Mais cela te coûtera bien cher, dit Petit-Claud.

— Eh! qu'est-ce que cela me fait, s'écria Séchard.

— Tu attends des rentrées, en es-tu sûr?... demanda l'avoué presque surpris de la facilité avec laquelle son client entrait dans la machination.

— Dans trois mois je serai riche, répondit l'inventeur avec une assurance d'inventeur.

— Ton père n'est pas encore en pré, répondit Petit-Claud, il tient à rester dans les vignes.

— Est-ce que je compte sur la mort de mon père?... répondit David. Je suis sur la trace d'un secret industriel qui me permettra de fabriquer sans un brin de coton un papier aussi solide que le papier de Hollande, et à cinquante pour cent au-dessous du prix de revient actuel de la pâte de coton...

— C'est une fortune, s'écria Petit-Claud qui comprit alors le projet du grand Cointet.

— Une grande fortune, mon ami, car il faudra, dans dix ans d'ici, dix fois plus de papier qu'il ne s'en consomme aujourd'hui. Le journalisme sera la folie de notre temps!

— Personne n'a ton secret?...

— Personne, excepté ma femme.

— Tu n'as pas dit ton projet, ton programme à quelqu'un..., aux Cointet, par exemple?

— Je leur en ai parlé, mais vaguement, je crois!

Un éclair de générosité passa dans l'âme enfiellée de Petit-Claud qui essaya de tout concilier, l'intérêt des Cointet, le sien et celui de Séchard.

— Écoute, David, nous sommes camarades de collége, je te défendrai; mais, sache-le bien, cette défense à l'encontre des lois te coûtera cinq à six mille francs!... Ne compromets pas ta fortune. Je crois que tu seras obligé de partager les bénéfices de ton invention avec un de nos fabricants. Voyons? tu y regarderas à deux fois avant d'acheter ou de faire construire une papeterie... Il te faudra d'ailleurs prendre un brevet d'invention. Tout cela voudra du temps et voudra de l'argent. Les huissiers fondront sur toi peut-être trop tôt, malgré les détours que nous allons faire devant eux...

— Je tiens mon secret! répondit David avec la naïveté du savant.

— Eh! bien, ton secret sera ta planche de salut, reprit Petit-Claud repoussé dans sa première et loyale intention d'éviter un procès par une transaction, je ne veux pas le savoir; mais écoute-moi bien : tâche de travailler dans les entrailles de la terre, que personne ne te voie et ne puisse soupçonner tes moyens d'exécution, car ta planche te serait volée sous tes pieds... Un inventeur cache souvent sous sa peau un jobard! Vous pensez trop à vos secrets pour pouvoir penser à tout. On finira par se douter de l'objet de tes recherches, tu es environné de fabricants! Autant de fabricants, autant d'ennemis! Je te vois comme le castor au milieu des chasseurs, ne leur donne pas ta peau...

— Merci, mon cher camarade, je me suis dit tout cela, s'écria Séchard; mais je te suis obligé de me montrer tant de prudence et de sollicitude!... Il ne s'agit pas de moi dans cette entreprise. A moi, douze cents francs

de rente me suffiraient, et mon père doit m'en laisser au moins trois fois autant quelque jour... Je vis par l'amour et par ma pensée!... une vie céleste... Il s'agit de Lucien et de ma femme, c'est pour eux que je travaille...

— Allons, signe-moi ce pouvoir, et ne t'occupe plus que de ta découverte. Le jour où il faudra te cacher à cause de la contrainte par corps, je te préviendrai la veille; car il faut tout prévoir. Et laisse-moi te dire de ne laisser pénétrer chez toi personne de qui tu ne sois sûr comme de toi-même.

— Cérizet n'a pas voulu continuer le bail de l'exploitation de mon imprimerie, et de là sont venus nos petits chagrins d'argent. Il ne reste donc plus chez moi que Marion, Kolb, un Alsacien qui est comme un caniche pour moi, ma femme et ma belle-mère...

— Écoute, dit Petit-Claud, défie-toi du caniche...

— Tu ne le connais pas, s'écria David. Kolb, c'est comme moi-même.

— Veux-tu me le laisser éprouver?...

— Oui, dit Séchard.

— Allons, adieu; mais envoie-moi la belle madame Séchard, un pouvoir de ta femme est indispensable. Et, mon ami, songe bien que le feu est dans tes affaires, dit Petit-Claud à son camarade en le prévenant ainsi de tous les malheurs judiciaires qui allaient fondre sur lui.

— Me voilà donc un pied en Bourgogne et un pied en Champagne, se dit Petit-Claud après avoir reconduit son ami David Séchard jusqu'à la porte de l'Étude.

En proie aux chagrins que cause le manque d'argent, en proie aux peines que lui donnait l'état de sa femme assassinée par l'infamie de Lucien, David cherchait toujours son problème; or, tout en allant de chez lui chez Petit-Claud, il mâchait par distraction une tige d'ortie qu'il avait mise dans de l'eau pour arriver à un rouissage quelconque des tiges employées comme matière de sa pâte. Il voulait remplacer les divers brisements qu'opèrent

la macération, le tissage, ou l'usage de tout ce qui devient fil, linge, ou chiffon par des procédés équivalents. Quand il alla par les rues, assez content de sa conférence avec son ami Petit-Claud, il se trouva dans les dents une boule de pâte : il la prit sur sa main, l'étendit et vit une bouillie supérieure à toutes les compositions qu'il avait obtenues; car le principal inconvénient des pâtes obtenues des végétaux est un défaut de liant. Ainsi la paille donne un papier cassant, quasi métallique et sonore. Ces hasards-là ne sont rencontrés que par les audacieux chercheurs des causes naturelles! — Je vais, se disait-il, remplacer par l'effet d'une machine et d'un agent chimique l'opération que je viens de faire machinalement. Et il apparut à sa femme dans la joie de sa croyance à un triomphe.

— Oh! mon ange, sois sans inquiétude! dit David en voyant que sa femme avait pleuré. Petit-Claud nous garantit pour quelques mois de tranquillité. L'on me fera des frais; mais, comme il me l'a dit en me reconduisant : «Tous les Français ont le droit de faire attendre leurs créanciers, pourvu qu'ils finissent par leur payer capital, intérêts et frais!... Eh! bien, nous paierons...»

— Et vivre?... dit la pauvre Ève qui pensait à tout.

— Ah! c'est vrai, répondit David en portant la main à son oreille par un geste inexplicable et familier à presque tous les gens embarrassés.

— Ma mère gardera notre petit Lucien et je puis me remettre à travailler, dit-elle.

— Ève! ô mon Ève! s'écria David en prenant sa femme et la serrant sur son cœur, Ève! à deux pas d'ici, à Saintes, au seizième siècle, un des plus grands hommes de la France, car il ne fut pas seulement l'inventeur des émaux, il fut aussi le glorieux précurseur de Buffon, de Cuvier, il trouva la géologie avant eux, ce naïf bonhomme! Bernard de Palissy souffrait la passion des chercheurs de secrets, mais il voyait sa femme, ses enfants et tout un faubourg contre lui. Sa femme lui vendait ses ou-

tils... Il errait dans la campagne, incompris!... pourchassé, montré au doigt!... Mais, moi, je suis aimé...

— Bien aimé, répondit Ève avec la placide expression de l'amour sûr de lui-même.

— On peut souffrir alors tout ce qu'a souffert ce pauvre Bernard de Palissy, l'auteur des faïences d'Écouen, et que Charles IX excepta de la Saint-Barthélemy, qui fit enfin à la face de l'Europe, vieux, riche et honoré, des cours publics sur sa *science des terres,* comme il l'appelait.

— Tant que mes doigts auront la force de tenir un fer à repasser, tu ne manqueras de rien! s'écria la pauvre femme avec l'accent du dévouement le plus profond. Dans le temps que j'étais première demoiselle chez madame Prieur, j'avais pour amie une petite fille bien sage, la cousine à Postel, Basine Clerget; eh! bien, Basine vient de m'annoncer, en m'apportant mon linge fin, qu'elle succède à madame Prieur, j'irai travailler chez elle!...

— Ah! tu n'y travailleras pas long-temps, répondit Séchard. J'ai trouvé...

Pour la première fois la sublime croyance au succès, qui soutient les inventeurs et leur donne le courage d'aller en avant dans les forêts vierges du pays des découvertes, fut accueillie par Ève avec un sourire presque triste, et David baissa la tête par un mouvement funèbre.

— Oh! mon ami, je ne me moque pas, je ne ris pas, je ne doute pas, s'écria la belle Ève en se mettant à genoux devant son mari. Mais je vois combien tu avais raison de garder le plus profond silence sur tes essais, sur tes espérances. Oui, mon ami, les inventeurs doivent cacher le pénible enfantement de leur gloire à tout le monde, même à leurs femmes!... Une femme est toujours femme. Ton Ève n'a pu s'empêcher de sourire en t'entendant dire : « J'ai trouvé!... » pour la dix-septième fois depuis un mois.

David se mit à rire si franchement de lui-même qu'Ève

lui prit la main et la baisa saintement. Ce fut un moment délicieux, une de ces roses d'amour et de tendresse qui fleurissent au bord des plus arides chemins de la misère et quelquefois au fond des précipices.

Ève redoubla de courage en voyant le malheur redoubler de furie. La grandeur de son mari, sa naïveté d'inventeur, les larmes qu'elle surprit parfois dans les yeux de cet homme de cœur et de poësie, tout développa chez elle une force de résistance inouïe. Elle eut encore une fois recours au moyen qui lui avait déjà si bien réussi. Elle écrivit à monsieur Métivier d'annoncer la vente de l'imprimerie en lui offrant de le payer sur le prix qu'on en obtiendrait et en le suppliant de ne pas ruiner David en frais inutiles. Devant cette lettre sublime Métivier fit le mort, son premier commis répondit qu'en l'absence de monsieur Métivier il ne pouvait pas prendre sur lui d'arrêter les poursuites, car telle n'était pas la coutume de son patron en affaires. Ève proposa de renouveler les effets en payant tous les frais, et le commis y consentit, pourvu que le père de David Séchard donnât sa garantie par un aval. Ève se rendit à pied à Marsac, accompagnée de sa mère et de Kolb. Elle affronta le vieux vigneron, elle fut charmante, elle réussit à dérider cette vieille figure; mais, quand le cœur tremblant, elle parla de l'aval, elle vit un changement complet et soudain sur cette face soûlographique.

— Si je laissais à mon fils la liberté de mettre la main à mes lèvres, au bord de ma caisse, il la plongerait jusqu'au fond de mes entrailles, et il viderait tout, s'écria-t-il. Les enfants mangent tous à même dans la bourse paternelle. Et comment ai-je fait, moi? Je n'ai jamais coûté un liard à mes parents. Votre imprimerie est vide. Les souris et les rats sont seuls à y faire des impressions... Vous êtes belle, vous, je vous aime; vous êtes une femme travailleuse et soigneuse; mais mon fils!... Savez-vous ce qu'est David?... Eh! bien, c'est un fainéant de savant. Si je

l'avais *lairré* comme on m'a *lairré,* sans se connaître aux lettres, et que j'en eusse fait un *ours,* comme son père, il aurait des rentes... Oh! c'est ma croix, ce garçon-là, voyez-vous! Et, par malheur, il est bien unique, car sa *retiration* n'existera jamais! Enfin il vous rend malheureuse... (Ève protesta par un geste de dénégation absolue.) — Oui, reprit-il en répondant à ce geste, vous avez été obligée de prendre une nourrice, le chagrin vous a tari votre lait. Je sais tout, allez! vous êtes au tribunal et tambourinés par la ville. Je n'étais qu'un *ours,* je ne suis pas savant; je n'ai pas été prote chez messieurs Didot, la gloire de la typographie; mais jamais je n'ai reçu de papier timbré! Savez-vous ce que je me dis en allant dans mes vignes, les soignant et récoltant, et faisant mes petites affaires?... Je me dis : — Mon pauvre vieux, tu te donnes bien du mal, tu mets écu sur écu, tu lairreras de beaux biens, ce sera pour les huissiers, pour les avoués... ou pour les chimères... pour les idées... Tenez, mon enfant, vous êtes mère de ce petit garçon, qui m'a eu l'air d'avoir la truffe de son grand-père au milieu du visage quand je l'ai tenu sur les fonts avec madame Chardon, eh! bien, pensez moins à Séchard qu'à ce petit drôle-là... Je n'ai confiance qu'en vous... Vous pourriez empêcher la dissipation de mes biens... de mes pauvres biens...

— Mais, mon cher papa Séchard, votre fils sera votre gloire, et vous le verrez un jour riche par lui-même et avec la croix de la Légion-d'Honneur à la boutonnière...

— Qué qui fera donc pour cela? demanda le vigneron.

— Vous le verrez! Mais, en attendant, mille écus vous ruineraient-ils?... Avec mille écus vous feriez cesser les poursuites... Eh! bien, si vous n'avez pas confiance en lui, prêtez-les-moi, je vous les rendrai, vous les hypothéquerez sur ma dot, sur mon travail...

— David Séchard est donc poursuivi? s'écria le vigneron étonné d'apprendre que ce qu'il croyait une calomnie

était vrai. Voilà ce que c'est que de savoir signer son nom!... Et mes loyers!... Oh! il faut, ma petite fille, que j'aille à Angoulême me mettre en règle et consulter Cachan, mon avoué... Vous avez joliment bien fait de venir... Un homme averti en vaut deux!

Après une lutte de deux heures, Ève fut obligée de s'en aller, battue par cet argument invincible : « Les femmes n'entendent rien aux affaires. » Venue avec un vague espoir de réussir, Ève refit le chemin de Marsac à Angoulême presque brisée. En rentrant, elle arriva précisément à temps pour recevoir la signification du jugement qui condamnait Séchard à tout payer à Métivier. En province, la présence d'un huissier à la porte d'une maison est un événement; mais Doublon venait beaucoup trop souvent depuis quelque temps pour que le voisinage n'en causât pas. Aussi Ève n'osait-elle plus sortir de chez elle, elle avait peur d'entendre des chuchotements à son passage.

— Oh! mon frère, mon frère! s'écria la pauvre Ève en se précipitant dans son allée et montant les escaliers, je ne puis te pardonner que s'il s'agissait de ta...

— Hélas, lui dit Séchard, qui venait au-devant d'elle, il s'agissait d'éviter son suicide.

— N'en parlons donc plus jamais, répondit-elle doucement. La femme qui l'a emmené dans ce gouffre de Paris est bien criminelle!... et ton père, mon David, est bien impitoyable!... Souffrons en silence.

Un coup frappé discrètement arrêta quelque tendre parole sur les lèvres de David, et Marion se présenta remorquant à travers la première pièce le grand et gros Kolb.

— Madame, dit-elle, Kolb et moi nous avons su que monsieur et madame étaient bien tourmentés; et, comme nous avons à nous deux onze cents francs d'économies, nous avons pensé qu'ils ne pouvaient pas être mieux placés qu'entre les mains de madame...

— *Te matame,* répéta Kolb avec enthousiasme.

— Kolb, s'écria David Séchard, nous ne nous quitterons jamais, porte mille francs à compte chez Cachan, l'avoué, mais en demandant une quittance; nous garderons le reste. Kolb, qu'aucune puissance humaine ne t'arrache un mot sur ce que je fais, sur mes heures d'absence, sur ce que tu pourras me voir rapporter, et quand je t'enverrai chercher des herbes, tu sais, qu'aucun œil humain ne te voie... On cherchera, mon bon Kolb, à te séduire, on t'offrira peut-être des mille, des dix mille francs pour parler...

— *On m'ovrirait pien tes millions, queu cheu ne tirais bas une motte! Est-ce que che nei gonnais boind la gonzigne milidaire?*

— Tu es averti, marche, et va prier monsieur Petit-Claud d'assister à la remise de ces fonds chez monsieur Cachan.

— *Ui,* fit l'Alsacien, *chesbère edre assez riche ein chour pire lui domper sire le gazaquin, à ced ôme te chistice! Ch'aime bas sa visache!*

— C'est un bon homme, madame, dit la grosse Marion, il est fort comme un Turc et doux comme un mouton. En voilà un qui ferait le bonheur d'une femme. C'est lui pourtant qui a eu l'idée de placer ainsi nos gages, qu'il appelle des *caches!* Pauvre homme! s'il parle mal, il pense bien, et je l'entends tout de même. Il a l'idée d'aller travailler chez les autres pour ne nous rien coûter...

— On deviendrait riche uniquement pour pouvoir récompenser ces braves gens-là, dit Séchard en regardant sa femme.

Ève trouvait cela tout simple, elle n'était pas étonnée de rencontrer des âmes à la hauteur de la sienne. Son attitude eût expliqué toute la beauté de son caractère aux êtres les plus stupides, et même à un indifférent.

— Vous serez riche, mon cher monsieur, vous avez

du pain de cuit, s'écria Marion, votre père vient d'acheter une ferme, il vous en fait, allez! des rentes...

Dans la circonstance, ces paroles dites par Marion pour diminuer en quelque sorte le mérite de son action, ne trahissaient-elles pas une exquise délicatesse?

Comme toutes les choses humaines, la procédure française a des vices; néanmoins, de même qu'une arme à deux tranchants, elle sert aussi bien à la défense qu'à l'attaque. En outre, elle a cela de plaisant, que si deux avoués s'entendent (et ils peuvent s'entendre sans avoir besoin d'échanger deux mots, ils se comprennent par la seule marche de leur procédure!) un procès ressemble alors à la guerre comme la faisait le premier maréchal de Biron à qui son fils proposait au siége de Rouen un moyen de prendre la ville en deux jours. — Tu es donc bien pressé, lui dit-il, d'aller planter nos choux. Deux généraux peuvent éterniser la guerre en n'arrivant à rien de décisif et ménageant leurs troupes, selon la méthode des généraux autrichiens que le Conseil Aulique ne réprimande jamais d'avoir fait manquer une combinaison pous laisser manger la soupe à leurs soldats. Maître Cachan, Petit-Claud et Doublon se comportèrent encore mieux que des généraux autrichiens, ils se modelèrent sur un Autrichien de l'Antiquité, sur Fabius *Cunctator!*

Petit-Claud, malicieux comme un mulet, eut bientôt reconnu tous les avantages de sa position. Dès que le paiement des frais à faire était garanti par le grand Cointet, il se promit de ruser avec Cachan, et de faire briller son génie aux yeux du papetier, en créant des incidents qui retombassent à la charge de Métivier. Mais, malheureusement pour la gloire de ce jeune Figaro de la Basoche, l'historien doit passer sur le terrain de ses exploits comme s'il marchait sur des charbons ardents. Un seul mémoire de frais, comme celui fait à Paris, suffit sans doute à l'histoire des mœurs contemporaines. Imitons donc le style des bulletins de la Grande-Armée; car, pour l'intelli-

gence du récit, plus rapide sera l'énoncé des faits et gestes de Petit-Claud, meilleure sera cette page exclusivement judiciaire.

Assigné, le 3 juillet, au tribunal de commerce d'Angoulême, David fit défaut; le jugement lui fut signifié le 8. Le 10, Doublon lança un commandement et tenta, le 12, une saisie à laquelle s'opposa Petit-Claud en réassignant Métivier à quinze jours. De son côté, Métivier trouva ce temps trop long, réassigna le lendemain à bref délai, et obtint, le 19, un jugement qui débouta Séchard de son opposition. Ce jugement, signifié roide le 21, autorisa un commandement le 22, une signification de contrainte par corps le 23, et un procès-verbal de saisie le 24. Cette fureur de saisie fut bridée par Petit-Claud qui s'y opposa en interjetant appel en Cour royale. Cet appel, réitéré le 15 juillet, traînait Métivier à Poitiers. — Allez! se dit Petit-Claud, nous resterons là pendant quelque temps. Une fois l'orage dirigé sur Poitiers, chez un avoué de Cour royale à qui Petit-Claud donna ses instructions, ce défenseur à double face fit assigner à bref délai David Séchard, par madame Séchard, en séparation de biens. Selon l'expression du Palais, il *diligenta* de manière à obtenir son jugement de séparation le 28 juillet, il l'inséra dans le *Courrier de la Charente,* le signifia dûment, et, le 1er août, il se faisait par-devant notaire une liquidation des reprises de madame Séchard qui la constituait créancière de son mari pour la faible somme de dix mille francs que l'amoureux David lui avait reconnue en dot par le contrat de mariage, et pour le paiement de laquelle il lui abandonna le mobilier de son imprimerie et celui du domicile conjugal. Pendant que Petit-Claud mettait ainsi à couvert l'avoir du ménage, il faisait triompher à Poitiers la prétention sur laquelle il avait basé son appel. Selon lui, David devait d'autant moins être passible des frais faits à Paris sur Lucien de Rubempré, que le Tribunal civil de la Seine les avait, par son jugement, mis à la

charge de Métivier. Ce système, adopté par la Cour, fut consacré dans un arrêt qui confirma les condamnations portées au jugement du tribunal de commerce d'Angoulême contre Séchard fils, en faisant distraction d'une somme de six cents francs sur les frais de Paris, mis à la charge de Métivier, en compensant quelques frais entre les parties, eu égard à l'incident qui motivait l'appel de Séchard. Cet arrêt signifié, le 17 août, à Séchard fils, se traduisit, le 18, en un commandement de payer le capital, les intérêts, les frais dus, suivis d'un procès-verbal de saisie le 20. Là, Petit-Claud intervint au nom de madame Séchard et revendiqua le mobilier comme appartenant à l'épouse, dûment séparée. De plus, Petit-Claud fit apparaître Séchard père devenu son client. Voici pourquoi.

Le lendemain de la visite que lui fit sa belle-fille, le vigneron était venu voir son avoué d'Angoulême, maître Cachan, auquel il demanda la manière de recouvrer ses loyers compromis dans la bagarre où son fils était engagé.

— Je ne puis pas *occuper* pour le père lorsque je poursuis le fils, lui dit Cachan, mais allez voir Petit-Claud, il est très habile, et il vous servira peut-être encore mieux que je ne le ferais...

Au Palais, Cachan dit à Petit-Claud : « Je t'ai envoyé le père Séchard, *occupe* pour moi à charge de revanche. »

Entre avoués, ces sortes de services se rendent en province comme à Paris.

Le lendemain du jour où le père Séchard eut donné sa confiance à Petit-Claud, le grand Cointet vint voir son complice et lui dit : « Tâchez de donner une leçon au père Séchard! Il est homme à ne jamais pardonner à son fils de lui coûter mille francs; et ce débours séchera dans son cœur toute pensée généreuse, s'il en poussait! »

— Allez à vos vignes, dit Petit-Claud à son nouveau client, votre fils n'est pas heureux, ne le grugez pas en mangeant chez lui. Je vous appellerai quand il en sera temps.

Donc, au nom de Séchard, Petit-Claud prétendit que les presses étant scellées devenaient d'autant plus immeubles par destination que, depuis le règne de Louis XIV, la maison servait à une imprimerie. Cachan, indigné pour le compte de Métivier, qui, après avoir trouvé à Paris les meubles de Lucien appartenant à Coralie, trouvait encore à Angoulême les meubles de David appartenant à la femme et au père (il y eut là de jolies choses dites à l'audience), assigna le père et le fils pour faire tomber de telles prétentions. « Nous voulons, s'écria-t-il, démasquer « les fraudes de ces hommes qui déploient les plus redou- « tables fortifications de la mauvaise foi; qui, des articles « les plus innocents et les plus clairs du Code, font des « chevaux de frise pour se défendre! et de quoi, de payer « trois mille francs! pris où... dans la caisse du pauvre « Métivier. Et l'on ose accuser les escompteurs!... Dans « quel temps vivons-nous!... Enfin, je le demande, n'est- « ce pas à qui prendra l'argent de notre voisin?... Vous « ne sanctionnerez pas une prétention qui ferait passer « l'immoralité au cœur de la justice!... » Le tribunal d'Angoulême, ému par la belle plaidoirie de Cachan, rendit un jugement contradictoire entre toutes les parties, qui donna la propriété des meubles meublants seulement à madame Séchard, repoussant les prétentions de Séchard père et le condamna net à payer quatre cent trente-quatre francs soixante-cinq centimes de frais.

— Le père Séchard est bon, se dirent en riant les avoués, il a voulu mettre la main dans le plat, qu'il paie!...

Le 26 août, ce jugement fut signifié de manière à pouvoir saisir les presses et les accessoires de l'imprimerie le 28 août. On apposa les affiches!... On obtint, sur requête, un jugement pour pouvoir vendre dans les lieux mêmes. On inséra l'annonce de la vente dans les journaux, et Doublon se flatta de pouvoir procéder au récolement et à la vente le 2 septembre. En ce moment, David Séchard

devait, par jugement en règle et par exécutoires levés, bien légalement, à Métivier la somme totale de cinq mille deux cent soixante-quinze francs vingt-cinq centimes non compris les intérêts. Il devait à Petit-Claud douze cents francs et les honoraires, dont le chiffre était laissé, suivant la noble confiance des cochers qui vous ont conduit rondement, à sa générosité. Madame Séchard devait à Petit-Claud environ trois cent cinquante francs, et des honoraires. Le père Séchard devait ses quatre cent trente-quatre francs soixante-cinq centimes et Petit-Claud lui demandait cent écus d'honoraires. Ainsi, le tout pouvait aller à dix mille francs. A part l'utilité de ces documents pour les nations étrangères qui pourront y voir le jeu de l'artillerie judiciaire en France, il est nécessaire que le législateur, si toutefois le législateur a le temps de lire, connaisse jusqu'où peut aller l'abus de la procédure. Ne devrait-on pas bâcler une petite loi qui, dans certain cas, interdirait aux avoués de surpasser *en frais* la somme qui fait l'objet du procès? N'y a-t-il pas quelque chose de ridicule à soumettre une propriété d'un centiare aux formalités qui régissent une terre d'un million! On comprendra par cet exposé très-sec de toutes les phases par lesquelles passait le débat, la valeur de ces mots : *la forme, la justice, les frais!* dont ne se doute pas l'immense majorité des Français. Voilà ce qui s'appelle en argot de Palais mettre le feu dans les affaires d'un homme. Les caractères de l'imprimerie pesant cinq milliers valaient, au prix de la fonte, deux mille francs. Les trois presses valaient six cents francs. Le reste du matériel eût été vendu comme du vieux fer et du vieux bois. Le mobilier du ménage aurait produit tout au plus mille francs. Ainsi, de valeurs appartenant à Séchard fils et représentant une somme d'environ quatre mille francs, Cachan et Petit-Claud en avaient fait le prétexte de sept mille francs de frais sans compter l'avenir dont la fleur promettait d'assez beaux fruits, comme on va le voir. Certes les praticiens de France et

de Navarre, ceux de Normandie même, accorderont leur estime et leur admiration à Petit-Claud; mais les gens de cœur n'accorderont-ils pas une larme de sympathie à Kolb et à Marion?

Pendant cette guerre, Kolb, assis à la porte de l'allée sur une chaise tant que David n'avait pas besoin de lui, remplissait les devoirs d'un chien de garde. Il recevait les actes judiciaires, toujours surveillés d'ailleurs par un clerc de Petit-Claud. Quand des affiches annonçaient la vente du matériel composant une imprimerie, Kolb les arrachait aussitôt que l'afficheur les avait apposés, et il courait par la ville les ôter en s'écriant : *Les goquins!... dourmander ein si prafe ôme! Ed ilz abellent ça de la chistice!* Marion gagnait pendant la matinée une pièce de dix sous à tourner une machine dans une papeterie et l'employait à la dépense journalière. Madame Chardon avait recommencé sans murmurer les fatigantes veilles de son état de garde-malade, et apportait à sa fille son salaire à la fin de chaque semaine. Elle avait déjà fait deux neuvaines, en s'étonnant de trouver Dieu sourd à ses prières, et aveugle aux clartés des cierges qu'elle lui allumait.

Le 2 septembre, Ève reçut la seule lettre que Lucien écrivit après celle par laquelle il avait annoncé la mise en circulation des trois billets à son beau-frère et que David avait cachée à sa femme.

— Voilà la troisième lettre que j'aurai eue de lui depuis son départ, se dit la pauvre sœur en hésitant à décacheter le fatal papier.

En ce moment, elle donnait à boire à son enfant, elle le nourrissait au biberon, car elle avait été forcée de renvoyer la nourrice par économie. On peut juger dans quel état la mit la lecture de la lettre suivante ainsi que David, qu'elle fit lever. Après avoir passé la nuit à faire du papier, l'inventeur s'était couché vers le jour.

«Paris, 29 août.

«MA CHÈRE SOEUR,

«Il y a deux jours, à cinq heures du matin, j'ai reçu le «dernier soupir d'une des plus belles créatures de Dieu, «la seule femme qui pouvait m'aimer comme tu m'aimes, «comme m'aiment David et ma mère, en joignant à ces «sentiments si désintéressés ce qu'une mère et une sœur «ne sauraient donner : toutes les félicités de l'amour! «Après m'avoir tout sacrifié, peut-être la pauvre Coralie «est-elle morte pour moi! pour moi qui n'ai pas en ce «moment de quoi la faire enterrer... Elle m'eût consolé «de la vie; vous seuls, mes chers anges, pourrez me con«soler de sa mort. Cette innocente fille a, je le crois, été «absoute par Dieu, car elle est morte chrétiennement. «Oh! Paris!... Mon Ève, Paris est à la fois toute la gloire «et toute l'infamie de la France, j'y ai déjà perdu bien «des illusions, et je vais en perdre encore d'autres en y «mendiant le peu d'argent dont j'ai besoin pour mettre «en terre sainte le corps d'un ange!

«Ton malheureux frère,

«LUCIEN.»

«*P. S.* J'ai dû te causer bien des chagrins par ma lé«gèreté, tu sauras tout un jour, et tu m'excuseras. D'ail«leurs, tu dois être tranquille : en nous voyant si tour«mentés, Coralie et moi, un brave négociant à qui j'ai «fait de cruels soucis, monsieur Camusot, s'est chargé «d'arranger, a-t-il dit, cette affaire.»

— La lettre est encore humide de ses larmes! dit-elle à David en le regardant avec tant de pitié qu'il éclatait dans ses yeux quelque chose de son ancienne affection pour Lucien.

— Pauvre garçon, il a dû bien souffrir, s'il était aimé comme il le dit, s'écria l'heureux époux d'Ève.

Et le mari comme la femme oublièrent toutes leurs douleurs, devant le cri de cette douleur suprême. En ce moment, Marion se précipita disant : «Madame, les voilà!... les voilà!...»

— Qui?

— Doublon et ses hommes, le diable, Kolb se bat avec eux, on va vendre.

— Non, non, l'on ne vendra pas, rassurez-vous! s'écria Petit-Claud dont la voix retentit dans la pièce qui précédait la chambre à coucher, je viens de signifier un appel. Nous ne devons pas rester sous le poids d'un jugement qui taxe de mauvaise foi. Je ne me suis pas avisé de me défendre ici. Pour vous gagner du temps, j'ai laissé bavarder Cachan, je suis certain de triompher encore une fois à Poitiers...

— Mais combien ce triomphe coûtera-t-il? demanda madame Séchard.

— Des honoraires si vous triomphez, et mille francs si nous perdons.

— Mon Dieu, s'écria la pauvre Ève, mais le remède n'est-il pas pire que le mal?...

En entendant ce cri de l'innocence éclairée au feu judiciaire, Petit-Claud resta tout interdit, tant Ève lui parut belle. Le père Séchard, mandé par Petit-Claud, arriva sur ces entrefaites. La présence du vieillard dans la chambre à coucher de ses enfants, où son petit-fils au berceau souriait au malheur, rendit cette scène complète.

— Papa Séchard, dit le jeune avoué, vous me devez sept cents francs pour votre intervention; mais vous les répéterez contre votre fils, en les ajoutant à la masse des loyers qui vous sont dus.

Le vieux vigneron saisit la piquante ironie que Petit-Claud mit dans son accent et dans son air en lui adressant cette phrase.

— Il vous en aurait moins coûté pour cautionner votre

fils! lui dit Ève en quittant le berceau pour venir embrasser le vieillard...

David, accablé par la vue de l'attroupement qui s'était ıait devant sa maison, où la lutte de Kolb et des gens de Doublon avait attiré du monde, tendit la main à son père sans lui dire bonjour.

— Et comment puis-je vous devoir sept cents francs? demanda le vieillard à Petit-Claud.

— Mais parce que j'ai, d'abord, *occupé* pour vous. Comme il s'agit de vos loyers, vous êtes vis-à-vis de moi solidaire avec votre débiteur. Si votre fils ne me paie pas ces frais-là, vous me les paierez, vous... Mais, ceci n'est rien, dans quelques heures on voudra mettre David en prison, l'y laisserez-vous aller?

— Que doit-il?

— Mais quelque chose comme cinq à six mille francs, sans compter ce qu'il vous doit et ce qu'il doit à sa femme.

Le vieillard, devenu tout défiance, regarda le tableau touchant qui se présentait à ses regards dans cette chambre bleue et blanche : une belle femme en pleurs auprès d'un berceau, David fléchissant enfin sous le poids de ses chagrins, l'avoué qui peut-être l'avait attiré là comme dans un piége; l'ours crut alors sa paternité mise en jeu par eux, il eut peur d'être exploité. Il alla voir et caresser l'enfant, qui lui tendit ses petites mains. Au milieu de tant de soins, l'enfant, soigné comme celui d'un pair d'Angleterre, avait sur la tête un petit bonnet brodé doublé de rose.

— Eh! que David s'en tire comme il pourra, moi je ne pense qu'à cet enfant-là, s'écria le vieux grand-père, et sa mère m'approuvera. David est si savant, qu'il doit savoir comment payer ses dettes.

— Je vais vous traduire en bon français vos sentiments, dit l'avoué d'un air moqueur. Tenez, papa Séchard, vous êtes jaloux de votre fils. Écoutez la vérité?

vous avez mis David dans la position où il est, en lui vendant votre imprimerie trois fois ce qu'elle valait, et en le ruinant pour vous faire payer ce prix usuraire. Oui, ne branlez pas la tête, le journal vendu aux Cointet et dont le prix a été empoché par vous en entier, était toute la valeur de votre imprimerie... Vous haïssez votre fils non seulement parce que vous l'avez dépouillé; mais encore parce que vous en avez fait un homme au-dessus de vous. Vous vous donnez le genre d'aimer prodigieusement votre petit-fils pour masquer la banqueroute de sentiments que vous faites à votre fils et à votre bru qui vous coûteraient de l'argent *hic et nunc,* tandis que votre petit-fils n'a besoin de votre affection que *in extremis.* Vous aimez ce petit gars-là pour avoir l'air d'aimer quelqu'un de votre famille, et ne pas être taxé d'insensibilité. Voilà le fond de votre sac, père Séchard...

— Est-ce pour entendre ça que vous m'avez fait venir? dit le vieillard d'un ton menaçant en regardant tour à tour son avoué, sa belle-fille et son fils.

— Mais, monsieur, s'écria la pauvre Ève en s'adressant à Petit-Claud, avez-vous donc juré notre ruine? Jamais mon mari ne s'est plaint de son père... Le vigneron regarda sa belle-fille d'un air sournois. — Il m'a dit cent fois que vous l'aimiez à votre manière, dit-elle au vieillard en en comprenant la défiance.

D'après les instructions du grand Cointet, Petit-Claud achevait de brouiller le père et le fils afin que le père ne fît pas sortir David de la cruelle position où il se trouvait.

— Le jour où nous tiendrons David en prison, avait dit la veille le grand Cointet à Petit-Claud, vous serez présenté chez madame de Sénonches.

L'intelligence que donne l'affection avait éclairé madame Séchard, qui devinait cette inimitié de commande, comme elle avait déjà senti la trahison de Cérizet. Chacun imaginera facilement l'air surpris de David, qui ne pou-

vait pas comprendre que Petit-Claud connût si bien et son père et ses affaires. Le loyal imprimeur ne savait pas les liaisons de son défenseur avec les Cointet, et d'ailleurs il ignorait que les Cointet fussent dans la peau de Métivier. Le silence de David était une injure pour le vieux vigneron; aussi l'avoué profita-t-il de l'étonnement de son client pour quitter la place.

— Adieu, mon cher David, vous êtes averti, la contrainte par corps n'est pas susceptible d'être infirmée par l'appel, il ne reste plus que cette voie à vos créanciers, ils vont la prendre. Ainsi, sauvez-vous!... Ou plutôt, si vous m'en croyez, tenez, allez voir les frères Cointet, ils ont des capitaux, et, si votre découverte est faite, si elle tient ses promesses, associez-vous avec eux; ils sont, après tout, très-bons enfants...

— Quel secret? demanda le père Séchard.

— Mais croyez-vous votre fils assez niais pour avoir abandonné son imprimerie sans penser à autre chose? s'écria l'avoué. Il est en train, m'a-t-il dit, de trouver le moyen de fabriquer pour trois francs la rame de papier qui revient en ce moment à dix francs...

— Encore une manière de m'attraper! s'écria le père Séchard. Vous vous entendez tous ici comme des larrons en foire. Si David a trouvé cela, il n'a pas besoin de moi, le voilà millionnaire! Adieu, mes petits amis, bonsoir.

Et le vieillard de s'en aller par les escaliers.

— Songez à vous cacher, dit à David Petit-Claud qui courut après le vieux Séchard pour l'exaspérer encore.

Le petit avoué retrouva le vigneron grommelant sur la place du Mûrier, le reconduisit jusqu'à l'Houmeau, et le quitta en le menaçant de prendre un exécutoire pour les frais qui lui étaient dus, s'il n'était pas payé dans la semaine.

— Je vous paie, si vous me donnez les moyens de déshériter mon fils sans nuire à mon petit-fils et à ma

bru!... dit le vieux Séchard en quittant brusquement Petit-Claud.

— Comme le grand Cointet connaît bien son monde!... Ah! il me le disait bien : ces sept cents francs à donner empêcheront le père de payer les sept mille francs de son fils, s'écriait le petit avoué en remontant à Angoulême. Néanmoins ne nous laissons pas *enfoncer* par ce vieux finaud de papetier, il est temps de lui demander autre chose que des paroles.

— Eh! bien, David, mon ami, que comptes-tu faire?... dit Ève à son mari quand le père Séchard et l'avoué les eurent laissés.

— Mets ta plus grande marmite au feu, mon enfant, s'écria David en regardant Marion, je tiens mon affaire?

En entendant cette parole, Ève prit son chapeau, son châle, ses souliers avec une vivacité fébrile.

— Habillez-vous, mon ami, dit-elle à Kolb, vous allez m'accompagner, car il faut que je sache s'il existe un moyen de sortir de cet enfer...

— Monsieur, s'écria Marion quand Ève fut sortie, soyez donc raisonnable, ou madame mourra de chagrin. Gagnez de l'argent pour payer ce que vous devez, et, après, vous chercherez vos trésors à votre aise...

— Tais-toi, Marion, répondit David, la dernière difficulté sera vaincue. J'aurai tout à la fois un brevet d'invention et un brevet de perfectionnement.

La plaie des inventeurs, en France, est le brevet de perfectionnement. Un homme passe dix ans de sa vie à chercher un secret d'industrie, une machine, une découverte quelconque, il prend un brevet, il se croit maître de sa chose; il est suivi par un concurrent qui, s'il n'a pas tout prévu, lui perfectionne son invention par une vis, et la lui ôte ainsi des mains. Or, en inventant, pour fabriquer le papier, une pâte à bon marché, tout n'était pas dit! D'autres pouvaient perfectionner le procédé. David Séchard voulait tout prévoir, afin de ne pas se voir arracher

une fortune cherchée au milieu de tant de contrariétés. Le papier de Hollande (ce nom reste au papier fabriqué tout en chiffon de fil de lin, quoique la Hollande n'en fabrique plus) est légèrement collé; mais il se colle feuille à feuille par une main-d'œuvre qui renchérit le papier. S'il devenait possible de coller la pâte dans la cuve, et par une colle peu dispendieuse (ce qui se fait d'ailleurs aujourd'hui, mais imparfaitement encore), il ne resterait aucun perfectionnement à trouver. Depuis un mois, David cherchait donc à coller en cuve la pâte de son papier. Il visait à la fois deux secrets.

Ève alla voir sa mère. Par un hasard favorable, madame Chardon gardait la femme du premier Substitut, laquelle venait de donner un héritier présomptif aux Milaud de Nevers. Ève, en défiance de tous les officiers ministériels, avait inventé de consulter, sur sa position, le défenseur légal des veuves et des orphelins, de lui demander si elle pouvait libérer David en s'obligeant, en vendant ses droits; mais elle espérait aussi savoir la vérité sur la conduite ambiguë de Petit-Claud. Le magistrat, surpris de la beauté de madame Séchard, la reçut, non-seulement avec les égards dus à une femme, mais encore avec une espèce de courtoisie à laquelle Ève n'était pas habituée. La pauvre femme vit enfin dans les yeux du magistrat cette expression que, depuis son mariage, elle n'avait plus trouvée que chez Kolb, et qui, pour les femmes belles comme Ève, est le *criterium* avec lequel elles jugent les hommes. Quand une passion, quand l'intérêt ou l'âge glacent dans les yeux d'un homme le pétillement de l'obéissance absolue qui y flambe au jeune âge, une femme entre alors en défiance de cet homme et se met à l'observer. Les Cointet, Petit-Claud, Cérizet, tous les gens en qui Ève avait deviné des ennemis, l'avaient regardée d'un œil sec et froid, elle se sentit donc à l'aise avec le Substitut, qui, tout en l'accueillant avec grâce, détruisit en peu de mots toutes ses espérances.

— Il n'est pas certain, madame, lui dit-il, que la Cour royale réforme le jugement qui restreint aux meubles meublants l'abandon que vous a fait votre mari de tout ce qu'il possédait pour vous remplir de vos reprises. Votre privilége ne doit pas servir à couvrir une fraude. Mais, comme vous serez admise en qualité de créancière au partage du prix des objets saisis, que votre beau-père doit exercer également son privilége pour la somme des loyers dus, il y aura, l'arrêt de la cour une fois rendu, matière à d'autres contestations, à propos de ce que nous appelons, en termes de droit, une *contribution*.

— Mais monsieur Petit-Claud nous ruine donc? s'écria-t-elle.

— La conduite de Petit-Claud, reprit le magistrat, est conforme au mandat donné par votre mari, qui veut, dit son avoué, gagner du temps. Selon moi, peut-être vaudrait-il mieux se désister de l'appel, et vous rendre acquéreurs à la vente, vous et votre beau-père, des ustensiles les plus nécessaires à votre exploitation, vous dans la limite de ce qui doit vous revenir, lui pour la somme de ses loyers... Mais ce serait aller trop promptement au but. Les avoués vous grugent!...

— Je serais alors dans les mains de monsieur Séchard père, à qui je devrais le loyer des ustensiles et celui de la maison; mon mari n'en resterait pas moins sous le coup des poursuites de monsieur Métivier, qui n'aurait presque rien eu...

— Oui, madame.

— Eh! bien, notre position serait pire que celle où nous sommes...

— La force de la loi, madame, appartient en définitive au créancier. Vous avez reçu trois mille francs, il faut nécessairement les rendre...

— Oh! monsieur, nous croyez-vous donc capables de...

Ève s'arrêta en s'apercevant du danger que sa justification pouvait faire courir à son frère.

— Oh! je sais bien, reprit le magistrat, que cette affaire est obscure et du côté des débiteurs, qui sont probes, délicats, grands même!... et du côté du créancier qui n'est qu'un prête-nom... Ève épouvantée regardait le magistrat d'un air hébété. — Vous comprenez, dit-il, en lui jetant un regard plein de grosse finesse, que nous avons, pour réfléchir à ce qui se passe sous nos yeux, tout le temps pendant lequel nous sommes assis à écouter les plaidoiries de messieurs les avocats.

Ève revint au désespoir de son inutilité. Le soir à sept heures, Doublon apporta le commandement par lequel il dénonçait la contrainte par corps. A cette heure, la poursuite arriva donc à son apogée.

— A compter de demain, dit David, je ne pourrai plus sortir que pendant la nuit.

Ève et madame Chardon fondirent en larmes. Pour elles, se cacher était un déshonneur. En apprenant que la liberté de leur maître était menacée, Kolb et Marion s'alarmèrent d'autant plus que, depuis long-temps, ils l'avaient jugé dénué de toute malice; et ils tremblèrent tellement pour lui, qu'ils vinrent trouver madame Chardon, Ève et David, sous prétexte de savoir à quoi leur dévouement pouvait être utile. Ils arrivèrent au moment où ces trois êtres, pour qui la vie avait été jusqu'alors si simple, pleuraient en apercevant la nécessité de cacher David. Mais comment échapper aux espions invisibles qui, dès à présent, devaient observer les moindres démarches de cet homme, malheureusement si distrait?

— *Si matame feut addentre ein betit quard'bire, che fais bousser eine regonnaissanze dans le gampe ennemi,* dit Kolb, *et vis ferrez que che m'y gonnais, quoique chaie l'air d'ein Hallemante; gomme che suis ein frai Vrançais, chai engor te la malice.*

— Oh! madame, dit Marion, laissez-le aller, il ne pense qu'à garder monsieur, il n'a pas d'autres idées. Kolb

n'est pas un Alsacien. C'est... quoi?... un vrai terre-neuvien!

— Allez, mon bon Kolb, lui dit David, nous avons encore le temps de prendre un parti.

Kolb courut chez l'huissier, où les ennemis de David, réunis en conseil, avisaient aux moyens de s'emparer de lui.

L'arrestation des débiteurs est, en province, un fait exorbitant, anormal, s'il en fût jamais. D'abord, chacun s'y connaît trop bien pour que personne emploie jamais un moyen si odieux. On doit se trouver, créanciers et débiteurs, face à face pendant toute la vie. Puis, quand un commerçant, un banqueroutier, pour se servir des expressions de la province, qui ne transige guère sur cette espèce de vol légal, médite une vaste faillite, Paris lui sert de refuge. Paris est en quelque sorte la Belgique de la province : on y trouve des retraites presque impénétrables, et le mandat de l'huissier poursuivant expire aux limites de sa juridiction. En outre, il est d'autres empêchements quasi dirimants. Ainsi, la loi qui consacre l'inviolabilité du domicile règne sans exception en province; l'huissier n'y a pas le droit, comme à Paris, de pénétrer dans une maison tierce pour y venir saisir le débiteur. Le Législateur a cru devoir excepter Paris, à cause de la réunion constante de plusieurs familles dans la même maison. Mais, en province, pour violer le domicile du débiteur lui-même, l'huissier doit se faire assister du juge de paix. Or, le juge de paix, qui tient sous sa puissance les huissiers, est à peu près le maître d'accorder ou de refuser son concours. A la louange des juges de paix, on doit dire que cette obligation leur pèse, ils ne veulent pas servir des passions aveugles, ou des vengeances. Il est encore d'autres difficultés non moins graves et qui tendent à modifier la cruauté tout à fait inutile de la loi sur la contrainte par corps, par l'action des mœurs qui change souvent les lois au point de les annuler. Dans les grandes

villes, il existe assez de misérables, de gens dépravés, sans foi ni loi, pour servir d'espions; mais dans les petites villes chacun se connaît trop pour pouvoir se mettre aux gages d'un huissier. Quiconque, dans la classe infime, se prêterait à ce genre de dégradation, serait obligé de quitter la ville. Ainsi, l'arrestation d'un débiteur n'étant pas, comme à Paris ou comme dans les grands centres de population, l'objet de l'industrie privilégiée des Gardes du Commerce, devient une œuvre de procédure excessivement difficile, un combat de ruse entre le débiteur et l'huissier dont les inventions ont quelquefois fourni de très-agréables récits aux Faits-Paris des journaux. Cointet l'aîné n'avait pas voulu se montrer; mais le gros Cointet, qui se disait chargé de cette affaire par Métivier, était venu chez Doublon avec Cérizet, devenu son prote, et dont la coopération avait été acquise par la promesse d'un billet de mille francs. Doublon devait compter sur deux de ses praticiens. Ainsi les Cointet avaient déjà trois limiers pour surveiller leur proie. Au moment de l'arrestation, Doublon pouvait d'ailleurs employer la gendarmerie, qui, aux termes des jugements, doit son concours à l'huissier qui la requiert. Ces cinq personnes étaient donc en ce moment même réunies dans le cabinet de maître Doublon, situé au rez-de-chaussée de la maison, en suite de l'Étude.

On entrait à l'Étude par un assez large corridor dallé, qui formait comme une allée. La maison avait une simple porte bâtarde, de chaque côté de laquelle se voyaient les panonceaux ministériels dorés, au centre desquels on lit en lettres noires : HUISSIER. Les deux fenêtres de l'Étude donnant sur la rue étaient défendues par de forts barreaux de fer. Le cabinet avait vue sur un jardin, où l'huissier, amant de Pomone, cultivait lui-même avec un grand succès les espaliers. La cuisine faisait face à l'Étude, et derrière la cuisine se développait l'escalier par lequel on montait à l'étage supérieur. Cette maison se trouvait dans

une petite rue, derrière le nouveau Palais de Justice, alors en construction, et qui ne fut fini qu'après 1830. Ces détails ne sont pas inutiles à l'intelligence de ce qui advint à Kolb. L'Alsacien avait inventé de se présenter à l'huissier sous prétexte de lui vendre son maître, afin d'apprendre ainsi quels seraient les piéges qu'on lui tendrait, et de l'en préserver. La cuisinière vint ouvrir, Kolb lui manifesta le désir de parler à monsieur Doublon pour

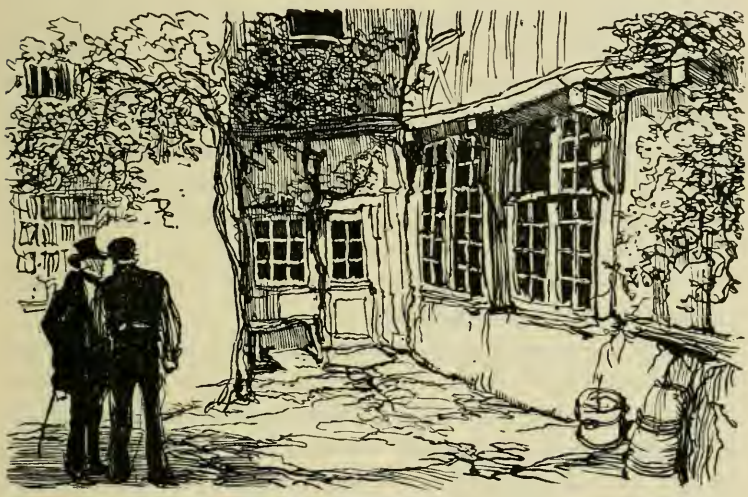

affaires. Contrariée d'être dérangée pendant qu'elle lavait sa vaisselle, cette femme ouvrit la porte de l'Étude en disant à Kolb, qui lui était inconnu, d'y attendre monsieur, pour le moment en conférence dans son cabinet; puis, elle alla prévenir son maître qu'un homme voulait lui parler. Cette expression, *un homme,* signifiait si bien un paysan, que Doublon dit : « Qu'il attende! » Kolb s'assit auprès de la porte du cabinet.

— Ah! çà, comment comptez-vous procéder? car si nous pouvions l'empoigner demain matin, ce serait du temps de gagné, disait le gros Cointet.

— Il n'a pas volé son nom de Naïf, rien ne sera plus facile, s'écria Cérizet.

En reconnaissant la voix du gros Cointet, mais surtout en entendant ces deux phrases, Kolb devina sur-le-champ qu'il s'agissait de son maître, et son étonnement alla croissant quand il distingua la voix de Cérizet.

— *Eine barson qui a manché son bain,* s'écria-t-il frappé d'épouvante.

— Mes enfants, dit Doublon, voici ce qu'il faut faire. Nous échelonnerons notre monde à de grandes distances, depuis la rue de Beaulieu et la place du Mûrier, dans tous les sens, de manière à suivre le Naïf, ce surnom me plaît, sans qu'il puisse s'en apercevoir, nous ne le quitterons pas qu'il ne soit entré dans la maison où il se croira caché; nous lui laisserons quelques jours de sécurité, puis nous l'y rencontrerons quelque jour avant le lever ou le coucher du soleil.

— Mais en ce moment que fait-il? il peut nous échapper, dit le gros Cointet.

— Il est chez lui, dit maître Doublon; s'il sortait, je le saurais. J'ai l'un de mes praticiens sur la place du Mûrier en observation, un autre au coin du Palais, et un autre à trente pas de ma maison. Si notre homme sortait, ils siffleraient; et il n'aurait pas fait trois pas, que je le saurais déjà par cette communication télégraphique.

Les huissiers donnent à leurs recors le nom honnête de praticiens.

Kolb n'avait pas compté sur un si favorable hasard, il sortit doucement de l'Étude et dit à la servante : « Monsieur Doublon est occupé pour long-temps, je reviendrai demain matin de bonne heure. »

L'Alsacien, en sa qualité de cavalier, avait été saisi par une idée qu'il alla sur-le-champ mettre à exécution. Il courut chez un loueur de chevaux de sa connaissance, y choisit un cheval, le fit seller, et revint en toute hâte chez

son maître, où il trouva madame Ève dans la plus profonde désolation.

— Qu'y a-t-il, Kolb? demanda l'imprimeur en trouvant à l'Alsacien un air à la fois joyeux et effrayé.

— *Vus êdes endourés de goquins. Le plis sire ede te gager mon maîdre. Montame a-d-elle bensé à meddre monzière quelque bard?*

Quand l'honnête Kolb eut expliqué la trahison de Cérizet, les circonvallations tracées autour de la maison, la part que le gros Cointet prenait à cette affaire, et fait pressentir les ruses que méditeraient de tels hommes contre son maître, les plus fatales lueurs éclairèrent la position de David.

— C'est les Cointet qui te poursuivent, s'écria la pauvre Ève anéantie, et voilà pourquoi Métivier se montrait si dur... ils sont papetiers, ils veulent ton secret.

— Mais que faire pour leur échapper? s'écria madame Chardon.

— *Si montame beud affoir ein bedide entroid à meddre monzière,* demanda Kolb, *che bromets de l'y gontuire sans qu'on le zache chamais.*

— N'entrez que de nuit chez Basine Clerget, répondit Ève, j'irai convenir de tout avec elle. Dans cette circonstance, Basine est une autre moi-même.

— Les espions te suivront, dit enfin David qui recouvra quelque présence d'esprit. Il s'agit de trouver un moyen de prévenir Basine sans qu'aucun de nous y aille.

— *Montame beud y bâler,* dit Kolb. *Foissi ma gompinazion : che fais sordir affec monsière, nus emmènerons sir nos draces les sivleurs. Bentant ce demps, matame ira chez matemoiselle Clercbet, èle ne sera pas zuifie. Chai ein gefal, che prents monsière en groube; ed, ti tiaple, si l'on nus addrabe!*

— Eh! bien, adieu, mon ami, s'écria la pauvre femme en se jetant dans les bras de son mari; aucun de nous n'ira te voir, car nous pourrions te faire prendre. Il faut nous

dire adieu pour tout le temps que durera cette prison volontaire. Nous correspondrons par la poste, Basine y jettera tes lettres, et je t'écrirai sous son nom.

A leur sortie David et Kolb entendirent les sifflements, et menèrent les espions jusqu'au bas de la porte Palet où demeurait le loueur de chevaux. Là, Kolb prit son maître en croupe, en lui recommandant de se bien tenir à lui

— *Zifflez, zifflez, mes pons bâmis! Che me mogue de vus dous!* s'écria Kolb. *Vus n'addraberez bas ein fieux gafalier.*

Et le vieux cavalier piqua des deux dans la campagne avec une rapidité qui devait mettre et qui mit les espions dans l'impossibilité de les suivre, ni de savoir où ils allaient.

Ève alla chez Postel sous le prétexte assez ingénieux de le consulter. Après avoir subi les insultes de cette pitié qui ne prodigue que des paroles, elle quitta le ménage Postel, et put gagner, sans être vue, la maison de Basine, à qui elle confia ses chagrins en lui demandant secours et protection. Basine, qui pour plus de discrétion avait fait entrer Ève dans sa chambre, ouvrit la porte d'un cabinet contigu dont le jour venait d'un châssis à tabatière et sur lequel aucun œil ne pouvait avoir de vue. Les deux amies débouchèrent une petite cheminée dont le tuyau longeait celui de la cheminée de l'atelier où les ouvrières entretenaient du feu pour leurs fers. Ève et Basine étendirent de mauvaises couvertures sur le carreau pour assourdir le bruit, si David en faisait par mégarde; elles lui mirent un lit de sangle pour dormir, un fourneau pour ses expériences, une table et une chaise pour s'asseoir et pour écrire. Basine promit de lui donner à manger la nuit; et, comme personne ne pénétrait jamais dans sa chambre, David pouvait défier tous ses ennemis, et même la police.

— Enfin, dit Ève en embrassant son amie, il est en sûreté.

Ève retourna chez Postel pour éclaircir quelque doute qui, dit-elle, la ramenait chez un si savant juge du tri-

bunal de commerce, et elle se fit reconduire par lui chez elle en écoutant ses doléances. — Si vous m'aviez épousée, en seriez-vous là?... Ce sentiment était au fond de toutes les phrases du petit pharmacien. Au retour, Postel trouva sa femme jalouse de l'admirable beauté de madame Séchard, et, furieuse de la politesse de son mari, Léonie fut apaisée par l'opinion que le pharmacien prétendit avoir de la supériorité des petites femmes rousses sur les grandes femmes brunes, qui selon lui, étaient, comme de beaux chevaux, toujours à l'écurie. Il donna sans doute quelques preuves de sincérité, car le lendemain madame Postel le mignardait.

— Nous pouvons être tranquilles, dit Ève à sa mère et à Marion, qu'elle trouva, selon l'expression de Marion, encore *saisies*.

— Oh! ils sont partis, dit Marion quand Ève regarda machinalement dans sa chambre.

— *U vaud-il nus diriger?...* demanda Kolb quand il fut à une lieue sur la grande route de Paris.

— A Marsac, répondit David; puisque tu m'as mis sur ce chemin-là, je vais faire une dernière tentative sur le cœur de mon père.

— *C'haimerais mié monder à l'assaut t'une padderie te ganons, barce qu'il n'a boind de cuer, mennesier fôdre bère.*

Le vieux pressier ne croyait pas en son fils; il le jugeait, comme juge le peuple, d'après les résultats. D'abord, il ne croyait pas avoir dépouillé David; puis, sans s'arrêter à la différence des temps, il se disait : « Je l'ai mis à cheval sur une imprimerie, comme je m'y suis trouvé moi-même; et lui, qui en savait mille fois plus que moi, n'a pas su marcher! » Incapable de comprendre son fils, il le condamnait, et se donnait sur cette haute intelligence une sorte de supériorité en se disant : « Je lui conserve du pain. » Jamais les moralistes ne parviendront à faire comprendre toute l'influence que les sentiments exercent sur les intérêts. Cette influence est aussi puissante

que celle des intérêts sur les sentiments. Toutes les lois de la nature ont un double effet, en sens inverse l'un de l'autre. David, lui, comprenait son père et il avait la sublime charité de l'excuser. Arrivés à huit heures à Marsac, Kolb et David surprirent le bonhomme vers la fin de son dîner qui se rapprochait forcément de son coucher.

— Je te vois par autorité de justice, dit le père à son fils avec un sourire amer.

— *Gommand, mon maîdre et fus, bouffez-vus vus rengondrer..., il foyache tans les cieux et vus êdes tucburs tans les fignes...* s'écria Kolb indigné. *Bayez, bayez! c'edde fôdre édat te bère...*

— Allons, Kolb, va-t'en, mets le cheval chez madame Courtois afin de ne pas en embarrasser mon père, et sache que les pères ont toujours raison.

Kolb s'en alla grommelant comme un chien qui, grondé par son maître pour sa prudence, proteste encore en obéissant. David, sans dire ses secrets, offrit alors à son père de lui donner la preuve la plus évidente de sa découverte, en lui proposant un intérêt dans cette affaire pour prix des sommes qui lui devenaient nécessaires, soit pour se libérer immédiatement, soit pour se livrer à l'exploitation de son secret.

— Eh! comment me prouveras-tu que tu peux faire avec rien du beau papier qui ne coûte rien? demanda l'ancien typographe en lançant à son fils un regard aviné, mais fin, curieux, avide. Vous eussiez dit un éclair sortant d'un nuage pluvieux, car le vieil ours, fidèle à ses traditions, ne se couchait jamais sans être coiffé de nuit. Son bonnet de nuit consistait en deux bouteilles d'excellent vin vieux que, selon son expression, il *sirotait.*

— Rien de plus simple, répondit David. Je n'ai pas de papier sur moi, je suis venu par ici pour fuir Doublon; et, me voyant sur la route de Marsac, j'ai pensé que je pourrais bien trouver chez vous les facilités que j'aurais chez un usurier. Je n'ai rien sur moi que mes habits.

Enfermez-moi dans un local bien clos, où personne ne puisse pénétrer, où personne ne puisse me voir, et...

— Comment, dit le vieillard en jetant à son fils un effroyable regard, tu ne me laisseras pas te voir faisant tes opérations...

— Mon père, répondit David, vous m'avez prouvé qu'il n'y avait pas de père dans les affaires..

— Ah! tu te défies de celui qui t'a donné la vie.

— Non, mais de celui qui m'a ôté les moyens de vivre.

— Chacun pour soi, tu as raison! dit le vieillard. Eh! bien, je te mettrai dans mon cellier.

— J'y entre avec Kolb, vous me donnerez un chaudron pour faire ma pâte, reprit David sans avoir aperçu le coup-d'œil que lui lança son père, puis vous irez me chercher des tiges d'artichaut, des tiges d'asperges, des orties à dard, des roseaux que vous couperez aux bords de votre petite rivière. Demain matin, je sortirai de votre cellier avec du magnifique papier.

— Si c'est possible... s'écria l'Ours en laissant échapper un hoquet, je te donnerai peut-être... je verrai si je puis te donner... bah!... vingt-cinq mille francs, à la condition de m'en faire gagner autant tous les ans...

— Mettez-moi à l'épreuve, j'y consens! s'écria David. Kolb, monte à cheval, pousse jusqu'à Mansle, achètes-y un grand tamis de crin chez un boisselier, de la colle chez un épicier, et reviens en toute hâte.

— Tiens, bois... dit le père en mettant devant son fils une bouteille de vin, du pain, et des restes de viandes froides. Prends des forces, je vais t'aller faire tes provisions de chiffons verts; car ils sont verts, tes chiffons! j'ai même peur qu'ils ne soient un peu trop verts.

Deux heures après, sur les onze heures du soir, le vieillard enfermait son fils et Kolb dans une petite pièce adossée à son cellier, couverte en tuiles creuses, et où se trouvaient les ustensiles nécessaires à brûler les vins de

l'Angoumois qui fournissent, comme on sait, toutes les eaux-de-vie dites de Cognac.

— Oh! mais je suis là comme dans une fabrique... voilà du bois et des bassines, s'écria David.

— Eh! bien, à demain, dit le père Séchard, je vais vous enfermer, et je lâcherai mes deux chiens, je suis sûr qu'on ne vous apportera pas de papier. Montre-moi des feuilles demain, je te déclare que je serai ton associé, les affaires seront alors claires et bien menées...

Kolb et David se laissèrent enfermer et passèrent deux heures environ à briser, à préparer les tiges, en se servant de deux madriers. Le feu brillait, l'eau bouillait. Vers deux heures du matin, Kolb, moins occupé que David, entendit un soupir tourné comme un hoquet d'ivrogne, il prit une des deux chandelles et se mit à regarder partout; il aperçut alors la figure violacée du père Séchard qui remplissait une petite ouverture carrée, pratiquée au-dessus de la porte par laquelle on communiquait du cellier au brûloir et cachée par des futailles vides. Le malicieux vieillard avait introduit son fils et Kolb dans son brûloir par la porte extérieure qui servait à passer les pièces pour les livrer. Cette autre porte intérieure permettait de rouler les poinçons du cellier dans le brûloir sans faire le tour par la cour.

— *Ah! baba! ceci n'ed bas de cheu, fus foulez vilouder fôdre vils... Safez-vus ce que vus vaides, quand fus pufez eine poudeille te bon fin? Vus appreufez ein goquin.*

— Oh! mon père, dit David.

— Je venais savoir si vous aviez besoin de quelque chose, dit le vigneron quasi dégrisé.

— *Et c'edde bar indérêd pir nus que affez bris eine bedide egelle?...* dit Kolb qui ouvrit la porte après en avoir débarrassé l'entrée et qui trouva le vieillard monté sur une échelle courte, en chemise.

— Risquer votre santé! s'écria David.

— Je crois que je suis somnambule, dit le vieillard

honteux en descendant. Ton défaut de confiance en ton père m'a fait rêver, je songeais que tu t'entendais avec le diable pour réaliser l'impossible.

— *Le tiaple, c'ed fôdre bassion pire les bedits chaunets!* s'écria Kolb.

— Allez vous recoucher, mon père, dit David; enfermez-nous si vous voulez, mais épargnez-vous la peine de revenir : Kolb va faire sentinelle.

Le lendemain, à quatre heures, David sortit du brûloir, ayant fait disparaître toutes les traces de ses opérations, et vint apporter à son père une trentaine de feuilles de papier dont la finesse, la blancheur, la consistance, la force ne laissaient rien à désirer et qui portait pour filigranes les marques des fils plus forts les uns que les autres du tamis de crin. Le vieillard prit ces échantillons, il y appliqua la langue en ours habitué, depuis son jeune âge, à faire de son palais une éprouvette à papiers; il les mania, les chiffonna, les plia, les soumit à toutes les épreuves que les typographes font subir aux papiers pour en reconnaître les qualités, et quoiqu'il n'y eût rien à redire, il ne voulut pas s'avouer vaincu.

— Il faut savoir ce que ça deviendra sous presse!... dit-il pour se dispenser de louer son fils.

— *Trôle t'ome!* s'écria Kolb.

Le vieillard, devenu froid, couvrit, sous sa dignité paternelle, une irrésolution jouée.

— Je ne veux pas vous tromper, mon père, ce papier-là me semble encore devoir coûter trop cher, et je veux résoudre le problème du collage en cuve... il ne me reste plus que cet avantage à conquérir...

— Ah! tu voudrais m'attraper!

— Mais, vous le dirai-je? je colle bien en cuve, mais jusqu'à présent la colle ne pénètre pas également ma pâte, et donne au papier le rêche d'une brosse.

— Eh! bien, perfectionne ton collage en cuve, et tu auras mon argent.

— *Mon maîdre ne ferra chamais la gouleur te fodre archant!*

Évidemment le vieillard voulait faire payer à David la honte qu'il avait bue la nuit; aussi le traita-t-il plus que froidement.

— Mon père, dit David qui renvoya Kolb, je ne vous en ai jamais voulu d'avoir estimé votre imprimerie à un prix exorbitant, et de me l'avoir vendue à votre seule estimation; j'ai toujours vu le père en vous. Je me suis dit : Laissons un vieillard, qui s'est donné bien du mal, qui m'a certainement élevé mieux que je ne devais l'être, jouir en paix et à sa manière du fruit de ses travaux. Je vous ai même abandonné le bien de ma mère, et j'ai pris sans murmurer la vie obérée que vous m'aviez faite. Je me suis promis de gagner une belle fortune sans vous importuner. Eh! bien, ce secret, je l'ai trouvé, les pieds dans le feu, sans pain chez moi, tourmenté pour des dettes qui ne sont pas les miennes... Oui, j'ai lutté patiemment jusqu'à ce que mes forces se soient épuisées. Peut-être me devez-vous des secours!... mais ne pensez pas à moi, voyez une femme et un petit enfant!... (Là, David ne put retenir ses larmes) et prêtez-leur aide et protection. Serez-vous au-dessous de Marion et de Kolb qui m'ont donné leurs économies? s'écria le fils en voyant son père froid comme un marbre de presse.

— Et ça ne t'a pas suffi... s'écria le vieillard sans éprouver la moindre vergogne, mais tu dévorerais la France... Bonsoir! moi, je suis trop ignorant pour me fourrer dans des exploitations où il n'y aurait que moi d'exploité. Le Singe ne mangera pas l'Ours, dit-il en faisant allusion à leur surnom d'atelier. Je suis vigneron, je ne suis pas banquier... Et puis, vois-tu, des affaires entre père et fils, ça va mal. Dînons, tiens, tu ne diras pas que je ne te donne rien!...

David était un de ces êtres à cœur profond qui peuvent y repousser leurs souffrances de manière à en faire un

secret pour ceux qui leur sont chers; aussi chez eux, quand la douleur déborde ainsi, est-ce leur effort suprême. Ève avait bien compris ce beau caractère d'homme. Mais le père vit, dans ce flot de douleur ramené du fond à la surface, la plainte vulgaire des enfants qui veulent *attraper leurs pères,* et il prit l'excessif abattement de son fils pour la honte de l'insuccès. Le père et le fils se quittèrent brouillés. David et Kolb revinrent à minuit environ à Angoulême, où ils entrèrent à pied avec autant de précautions qu'en eussent pris des voleurs pour un vol. Vers une heure du matin, David fut introduit, sans témoin, chez mademoiselle Basine Clerget, dans l'asile impénétrable préparé pour lui par sa femme. En entrant là, David allait y être gardé par la plus ingénieuse de toutes les pitiés, celle d'une grisette. Le lendemain matin, Kolb se vanta d'avoir fait sauver son maître à cheval, et de ne l'avoir quitté qu'après l'avoir mis dans une patache qui devait l'emmener aux environs de Limoges. Une assez grande provision de matières premières fut emmagasinée dans la cave de Basine, en sorte que Kolb, Marion, madame Séchard et sa mère purent n'avoir aucune relation avec mademoiselle Clerget.

Deux jours après cette scène avec son fils, le vieux Séchard, qui se vit encore à lui vingt jours avant de se livrer aux occupations de la vendange, accourut chez sa belle-fille, amené par son avarice. Il ne dormait plus, il voulait savoir si la découverte offrait quelques chances de fortune, et pensait à veiller au grain, selon son expression. Il vint habiter, au-dessus de l'appartement de sa belle-fille, une des deux chambres en mansarde qu'il s'était réservées, et vécut en fermant les yeux sur le dénûment pécuniaire qui affligeait le ménage de son fils. On lui devait des loyers, on pouvait bien le nourrir! Il ne trouvait rien d'étrange à ce qu'on se servît de couverts en fer étamé.

— J'ai commencé comme ça, répondit-il à sa belle-

lle quand elle s'excusa de ne pas le servir en argenterie.

Marion fut obligée de s'engager envers les marchands pour tout ce qui se consommerait au logis. Kolb servait les maçons à vingt sous par jour. Enfin, bientôt il ne resta plus que dix francs à la pauvre Ève qui, dans l'intérêt de son enfant et de David, sacrifiait ses dernières ressources à bien recevoir le vigneron. Elle espérait toujours que ses chatteries, que sa respectueuse affection, que sa résignation attendriraient l'avare; mais elle le trouvait toujours insensible. Enfin, en lui voyant l'œil froid des Cointet, de Petit-Claud et de Cérizet, elle voulut observer son caractère et deviner ses intentions; mais ce fut peine perdue! Le père Séchard se rendait impénétrable en restant toujours entre deux vins. L'ivresse est un double voile. A la faveur de sa griserie, aussi souvent jouée que réelle, le bonhomme essayait d'arracher à Ève les secrets de David. Tantôt il caressait, tantôt il effrayait sa belle-fille. Quand Ève lui répondait qu'elle ignorait tout, il lui disait : « Je boirai tout mon bien, *je le mettrai en viager...* » Ces luttes déshonorantes fatiguaient la pauvre victime qui, pour ne pas manquer de respect à son beau-père, avait fini par garder le silence. Un jour, poussée à bout, elle lui dit : « Mais, mon père, il y a une manière bien simple de tout avoir; payez les dettes de David, il reviendra ici, vous vous entendrez ensemble. »

— Ah! voilà tout ce que vous voulez avoir de moi, s'écria-t-il, c'est bon à savoir.

Le père Séchard, qui ne croyait pas en son fils, croyait aux Cointet. Les Cointet, qu'il alla consulter, l'éblouirent à dessein, en lui disant qu'il s'agissait de millions dans les recherches entreprises par son fils.

— Si David peut prouver qu'il a réussi, je n'hésiterai pas à mettre en société ma papeterie en comptant à votre fils sa découverte pour une valeur égale, lui dit le grand Cointet.

Le défiant vieillard prit tant d'informations en prenant des petits-verres avec les ouvriers, il questionna si bien Petit-Claud en faisant l'imbécile, qu'il finit par soupçonner les Cointet de se cacher derrière Métivier; il leur attribua le plan de ruiner l'imprimerie Séchard et de se faire payer par lui en l'amorçant avec la découverte, car le vieil homme du peuple ne pouvait pas deviner la complicité de Petit-Claud, ni les trames ourdies pour s'emparer tôt ou tard de ce beau secret industriel. Enfin, un jour, le vieillard, exaspéré de ne pouvoir vaincre le silence de sa belle-fille et de ne pas même obtenir d'elle de savoir où David s'était caché, résolut de forcer la porte de l'atelier à fondre les rouleaux, après avoir fini par apprendre que son fils y faisait ses expériences. Il descendit de grand matin et se mit à travailler la serrure.

— Eh! bien, que faites-vous donc là, papa Séchard?... lui cria Marion qui se levait au jour pour aller à sa fabrique et qui bondit jusqu'à la tremperie.

— Ne suis-je pas chez moi, Marion? fit le bonhomme honteux.

— Ah! çà, devenez-vous voleur sur vos vieux jours... vous êtes à jeun, cependant... Je vas conter cela tout chaud à madame.

— Tais-toi, Marion, dit le vieillard en tirant de sa poche deux écus de six francs. Tiens...

— Je me tairai, mais n'y revenez pas! lui dit Marion en le menaçant du doigt, ou je le dirais à tout Angoulême.

Dès que le vieillard fut sorti, Marion monta chez sa maîtresse.

— Tenez, madame, j'ai soutiré douze francs à votre beau-père, les voilà...

— Et comment as-tu fait?...

— Ne voulait-il pas voir les bassines et les provisions de monsieur, histoire de découvrir le secret. Je savais bien qu'il n'y avait plus rien dans la petite cuisine; mais je lui

ai fait peur comme s'il allait voler son fils, et il m'a donné deux écus pour me taire...

En ce moment, Basine apporta joyeusement à son amie une lettre de David, écrite sur du magnifique papier, et qu'elle lui remit en secret.

« Mon Ève adorée, je t'écris à toi la première sur la « première feuille de papier obtenue par mes procédés. « J'ai réussi à résoudre le problème du collage en cuve! « La livre de pâte revient, même en supposant la mise en « culture spéciale de bons terrains pour les produits que « j'emploie, à cinq sous. Ainsi la rame de douze livres « emploiera pour trois francs de pâte collée. Je suis sûr « de supprimer la moitié du poids des livres. L'enveloppe, « la lettre, les échantillons, sont de diverses fabrications. « Je t'embrasse, nous serons heureux par la fortune, la « seule chose qui nous manquait. »

— Tenez, dit Ève à son beau-père en lui tendant les échantillons, donnez à votre fils le prix de votre récolte, et laissez-lui faire sa fortune, il vous rendra dix fois ce que vous lui aurez donné, car il a réussi!...

Le père Séchard courut aussitôt chez les Cointet. Là, chaque échantillon fut essayé, minutieusement examiné : les uns étaient collés, les autres sans colle; ils étaient étiquetés depuis trois francs jusqu'à dix francs par rame; les uns étaient d'une pureté métallique, les autres doux comme du papier de Chine, il y en avait de toutes les nuances possibles du blanc. Des juifs examinant des diamants n'auraient pas eu les yeux plus animés que ne l'étaient ceux des Cointet et du vieux Séchard.

— Votre fils est en bon chemin, dit le gros Cointet.

— Eh! bien, payez ses dettes, dit le vieux pressier.

— Bien volontiers, s'il veut nous prendre pour associés, répondit le grand Cointet.

— Vous êtes des *chauffeurs!* s'écria l'ours retiré, vous

poursuivez mon fils sous le nom de Métivier, et vous voulez que je vous paie, voilà tout. Pas si bête, bourgeois!...

Les deux frères se regardèrent, mais ils surent contenir la surprise que leur causa la perspicacité de l'avare.

— Nous ne sommes pas encore assez millionnaires pour nous amuser à faire l'escompte, répliqua le gros Cointet; nous nous croirions assez heureux de pouvoir payer notre chiffon comptant, et nous faisons encore des billets à notre marchand.

— Il faut tenter une expérience en grand, répondit froidement le grand Cointet, car ce qui réussit dans une marmite échoue dans une fabrication entreprise sur une grande échelle. Délivrez votre fils.

— Oui, mais mon fils en liberté m'admettra-t-il comme son associé? demanda le vieux Séchard.

— Ceci ne nous regarde pas, dit le gros Cointet. Est-ce que vous croyez, mon bonhomme, que quand vous aurez donné dix mille francs à votre fils, tout sera dit? Un brevet d'invention coûte deux mille francs, il faudra faire des voyages à Paris; puis, avant de se lancer dans des avances, il est prudent de fabriquer, comme dit mon frère, mille rames, risquer des cuvées entières afin de se rendre compte. Voyez-vous, il n'y a rien dont il faille plus se défier que des inventeurs.

— Moi, dit le grand Cointet, j'aime le pain tout cuit.

Le vieillard passa la nuit à ruminer ce dilemne : Si je paie les dettes de David, il est libre, et une fois libre il n'a pas besoin de m'associer à sa fortune. Il sait bien que je l'ai roulé dans l'affaire de notre première association; il n'en voudra pas faire une seconde. Mon intérêt serait donc de le tenir en prison, malheureux.

Les Cointet connaissaient assez le père Séchard pour savoir qu'ils chasseraient de compagnie. Donc ces trois hommes disaient : « Pour faire une société basée sur le secret, il faut des expériences; et, pour faire ces expé-

riences, il faut libérer David Séchard. David libéré nous échappe.» Chacun avait de plus une petite arrière-pensée. Petit-Claud se disait : «Après mon mariage, je serai franc du collier avec les Cointet; mais jusque-là je les tiens.» Le grand Cointet se disait : «J'aimerais mieux avoir David sous clef, je serais le maître.» Le vieux Séchard se disait : «Si je paie ses dettes, mon fils me salue avec un remercîment.» Ève, attaquée, menacée par le vigneron d'être chassée de la maison, ne voulait ni révéler l'asile de son mari, ni même lui proposer d'accepter un sauf-conduit. Elle n'était pas certaine de réussir à cacher David une seconde fois aussi bien que la première, elle répondait donc à son beau-père : «Libérez votre fils, vous saurez tout.» Aucun des quatre intéressés, qui se trouvaient tous comme devant une table bien servie, n'osait toucher au festin, tant il craignait de se voir devancé; et tous s'observaient en se défiant les uns des autres.

Quelques jours après la réclusion de Séchard, Petit-Claud était venu trouver le grand Cointet à sa papeterie.

— J'ai fait de mon mieux, lui dit-il, David s'est mis volontairement dans une prison qui nous est inconnue, et il y cherche en paix quelque perfectionnement. Si vous n'avez pas atteint à votre but, il n'y a pas de ma faute, tiendrez-vous votre promesse?

— Oui, si nous réussissons, répondit le grand Cointet. Le père Séchard est ici depuis quelques jours, il est venu nous faire des questions sur la fabrication du papier, le vieil avare a flairé l'invention de son fils, il en veut profiter, il y a donc quelque espérance d'arriver à une association. Vous êtes l'avoué du père et du fils...

— Ayez le Saint-Esprit de les livrer, reprit Petit-Claud en souriant.

— Oui, répondit Cointet. Si vous réussissez ou à mettre David en prison ou à le mettre dans nos mains par un acte de société, vous serez le mari de mademoiselle de La Haye.

— Est-ce bien là votre *ultimatum ?* dit Petit-Claud.

— *Yès !* fit Cointet, puisque nous parlons des langues étrangères.

— Voici le mien en bon français, reprit Petit-Claud d'un ton sec.

— Ah ! voyons, répliqua Cointet d'un air curieux.

— Présentez-moi demain à madame de Sénonches, faites qu'il y ait pour moi quelque chose de positif, enfin accomplissez votre promesse, ou je paie la dette de Séchard et je m'associe avec lui en revendant ma charge. Je ne veux pas être joué. Vous m'avez parlé net, je me sers du même langage. J'ai fait mes preuves, faites les vôtres. Vous avez tout, je n'ai rien. Si je n'ai pas de gages de votre sincérité, je prends votre jeu.

Le grand Cointet prit son chapeau, son parapluie, son air jésuite, et sortit en disant à Petit-Claud de le suivre.

— Vous verrez, mon cher ami, si je ne vous ai pas préparé les voies ?... dit le négociant à l'avoué.

En un moment, le fin et rusé papetier avait reconnu le danger de sa position, et vu dans Petit-Claud un de ces hommes avec lesquels il faut jouer franc jeu. Déjà, pour être en mesure et par acquit de conscience, il avait, sous prétexte de donner un état de la situation financière de mademoiselle de La Haye, jeté quelques paroles dans l'oreille de l'ancien Consul-général.

— J'ai l'affaire de Françoise, car avec trente mille francs de dot, aujourd'hui, dit-il en souriant, une fille ne doit pas être exigeante.

— Nous en parlerons, avait répondu Francis du Hautoy. Depuis le départ de madame de Bargeton, la position de madame de Sénonches est bien changée : nous pourrons marier Françoise à quelque bon vieux gentilhomme campagnard.

— Et elle se conduira mal, dit le papetier en prenant son air froid. Eh ! mariez-la donc à un jeune homme ca-

pable, ambitieux, que vous protégerez, et qui mettra sa femme dans une belle position.

— Nous verrons, avait répété Francis; la marraine doit être avant tout consultée.

A la mort de monsieur de Bargeton, Louise de Nègrepelisse avait fait vendre l'hôtel de la rue du Minage. Madame de Sénonches, qui se trouvait petitement logée, décida monsieur de Sénonches a acheter cette maison, le berceau des ambitions de Lucien et où cette scène a commencé. Zéphirine de Sénonches avait formé le plan de succéder à madame de Bargeton dans l'espèce de royauté qu'elle avait exercée, d'avoir un salon, de faire enfin la grande dame. Une scission avait eu lieu dans la haute société d'Angoulême entre ceux qui, lors du duel de monsieur Bargeton et de monsieur de Chandour, tinrent qui pour l'innocence de Louise de Nègrepelisse, qui pour les calomnies de Stanislas de Chandour. Madame de Sénonches se déclara pour les Bargeton, et conquit d'abord tous ceux de ce parti. Puis, quand elle fut installée dans son hôtel, elle profita des accoutumances de bien des gens qui venaient y jouer depuis tant d'années. Elle reçut tous les soirs et l'emporta décidément sur Amélie de Chandour, qui se posa comme son antagoniste. Les espérances de Francis du Hautoy, qui se vit au cœur de l'aristocratie d'Angoulême, allaient jusqu'à vouloir marier Françoise avec le vieux monsieur de Séverac, que madame du Brossard n'avait pu capturer pour sa fille. Le retour de madame de Bargeton, devenue préfète d'Angoulême, augmenta les prétentions de Zéphirine pour sa bien-aimée filleule. Elle se disait que la comtesse Sixte du Châtelet userait de son crédit pour celle qui s'était constituée son champion. Le papetier, qui savait son Angoulême sur le bout du doigt, apprécia d'un coup d'œil toutes ces difficultés; mais il résolut de se tirer de ce pas difficile par une de ces audaces que Tartufe seul se serait permise. Le petit avoué, très-surpris de la loyauté de son

commanditaire en chicane, le laissait à ses préoccupations en cheminant de la papeterie à l'hôtel de la rue du Minage, où, sur le palier, les deux importuns furent arrêtés par ces mots : « Monsieur et madame déjeunent. »

— Annoncez-nous tout de même, répondit le grand Cointet.

Et, sur son nom, le dévot commerçant, aussitôt introduit, présenta l'avocat à la précieuse Zéphirine, qui déjeunait en tête à tête avec monsieur Francis du Hautoy et mademoiselle de La Haye. Monsieur de Sénonches était allé, comme toujours, ouvrir la chasse chez monsieur de Pimentel.

— Voici, madame, le jeune avocat-avoué de qui je vous ai parlé, et qui se chargera de l'émancipation de votre belle pupille.

L'ancien diplomate examina Petit-Claud, qui, de son côté, regardait à la dérobée la *belle pupille.* Quant à la surprise de Zéphirine, à qui jamais Cointet ni Francis n'avaient dit un mot, elle fut telle que sa fourchette lui tomba des mains. Mademoiselle de La Haye, espèce de pie-grièche à figure rechignée, de taille peu gracieuse, maigre, à cheveux d'un blond fade, était, malgré son petit air aristocratique, excessivement difficile à marier. Ces mots : *père et mère inconnus* de son acte de naissance, lui interdisaient en réalité la sphère où l'amitié de sa marraine et de Francis la voulait placer. Mademoiselle de La Haye, ignorant sa position, faisait la difficile : elle eût rejeté le plus riche commerçant de l'Houmeau. La grimace assez significative inspirée à mademoiselle de La Haye par l'aspect du maigre avoué, Cointet la retrouva sur les lèvres de Petit-Claud. Madame de Sénonches et Francis paraissaient se consulter pour savoir de quelle manière congédier Cointet et son protégé. Cointet, qui vit tout, pria monsieur du Hautoy de lui accorder un moment d'audience, et passa dans le salon avec le diplomate.

— Monsieur, lui dit-il nettement, la paternité vous aveugle. Vous marierez difficilement votre fille; et, dans votre intérêt à tous, je vous ai mis dans l'impossibilité de reculer; car j'aime Françoise comme on aime une pupille. Petit-Claud sait tout!... Son excessive ambition vous garantit le bonheur de votre chère petite. D'abord Françoise fera de son mari tout ce qu'elle voudra; mais vous, aidé par la préfète qui nous arrive, vous en ferez un procureur du roi. Monsieur Milaud est nommé décidément à Nevers. Petit-Claud vendra sa charge, vous obtiendrez facilement pour lui la place de second substitut, et il deviendra bientôt procureur du roi, puis président du tribunal, député...

Revenu dans la salle à manger, Francis fut charmant pour le prétendu de sa fille. Il regarda madame de Sénonches d'une certaine manière, et finit cette scène de présentation en invitant Petit-Claud à dîner pour le lendemain afin de causer affaires. Puis il reconduisit le négociant et l'avoué jusque dans la cour en disant à Petit-Claud que, sur la recommandation de Cointet, il était disposé, ainsi que madame de Sénonches, à confirmer tout ce que le gardien de la fortune de mademoiselle de La Haye aurait disposé pour le bonheur de ce petit ange.

— Ah! qu'elle est laide! s'écria Petit-Claud. Je suis pris!...

— Elle a l'air distingué, répondit Cointet; mais, si elle était belle, vous la donnerait-on?... Hé! mon cher, il y a plus d'un petit propriétaire à qui trente mille francs, la protection de madame de Sénonches et celle de la comtesse du Châtelet iraient à merveille; d'autant plus que monsieur Francis du Hautoy ne se mariera jamais, et que cette fille est son héritière... Votre mariage est fait!...

— Et comment?

— Voilà ce que je viens de dire, repartit le grand Cointet en racontant à l'avoué son trait d'audace. Mon

cher, monsieur Milaud va, dit-on, être nommé Procureur du roi à Nevers : vous vendrez votre charge, et dans dix ans vous serez Garde-des-sceaux. Vous êtes assez audacieux pour ne reculer devant aucun des services que demandera la Cour.

— Eh! bien, trouvez-vous demain, à quatre heures et demie, sur la place du Mûrier, répondit l'avoué fanatisé par les probabilités de cet avenir, j'aurai vu le père

Séchard, et nous arriverons à un acte de société où le père et le fils appartiendront au Saint-Esprit des Cointet.

Au moment où le vieux curé de Marsac montait les rampes d'Angoulême pour aller instruire Ève de l'état où se trouvait son frère, David était caché depuis onze jours à deux portes de celle que le digne prêtre venait de quitter.

Quand l'abbé Marron déboucha sur la place du Mûrier, il y trouva les trois hommes, remarquables chacun dans leur genre, qui pesaient de tout leur poids sur l'avenir et sur le présent du pauvre prisonnier volontaire : le

père Séchard, le grand Cointet, le petit avoué maigrelet. Trois hommes, trois cupidités! mais trois cupidités aussi différentes que les hommes. L'un avait inventé de trafiquer de son fils, l'autre de son client, et le grand Cointet achetait toutes ces infamies en se flattant de ne rien payer. Il était environ cinq heures, et la plupart de ceux qui revenaient dîner chez eux s'arrêtaient pour regarder pendant un moment ces trois hommes. — Que diable le vieux père Séchard et le grand Cointet ont-ils donc à se dire?... pensaient les plus curieux. — Il s'agit sans doute entre eux de ce pauvre malheureux qui laisse sa femme, sa belle-mère et son enfant sans pain, répondait-on. — Envoyez donc vos enfants apprendre un état à Paris! disait un esprit-fort de province.

— Hé! que venez-vous faire par ici, monsieur le curé? s'écria le vigneron en apercevant l'abbé Marron aussitôt qu'il déboucha sur la place.

— Je viens pour les vôtres, répondit le vieillard.

— Encore une idée de mon fils!... dit le vieux Séchard.

— Il vous en coûterait bien peu de rendre tout le monde heureux, dit le prêtre en indiquant les fenêtres où madame Séchard montrait entre les rideaux sa belle tête.

En ce moment Ève apaisait les cris de son enfant en le faisant sauter et lui chantant une chanson.

— Apportez-vous des nouvelles de mon fils, dit le père, ou, ce qui vaudrait mieux, de l'argent?

— Non, dit monsieur Marron, j'apporte à la sœur des nouvelles du frère.

— De Lucien?... s'écria Petit-Claud.

— Oui. Le pauvre jeune homme est venu de Paris à pied. Je l'ai trouvé chez Courtois mourant de fatigue et de misère, répondit le prêtre... Oh! il est bien malheureux!

Petit-Claud salua le prêtre et prit le grand Cointet par

le bras en disant à haute voix : « Nous dînons chez madame de Sénonches, il est temps de nous habiller!... » Et à deux pas il lui dit à l'oreille : « Quand on a le petit, on a bientôt la mère. Nous tenons David... »

— Je vous ai marié, mariez-moi, dit le grand Cointet en laissant échapper un sourire faux.

— Lucien est mon camarade de collége, nous étions *copins!...* En huit jours je saurai bien quelque chose de lui. Faites en sorte que les bans se publient, et je vous réponds de mettre David en prison. Ma mission finit avec son écrou.

— Ah! s'écria tout doucement le grand Cointet, la belle affaire serait de prendre le brevet à notre nom!

En entendant cette dernière phrase, le petit avoué maigrelet frissonna.

En ce moment Ève voyait entrer son beau-père et l'abbé Marron, qui, par un seul mot, venait de dénouer le drame judiciaire.

— Tenez, madame Séchard, dit le vieil ours à sa belle-fille, voici notre curé qui vient sans doute nous en raconter de belles sur votre frère.

— Oh! s'écria la pauvre Ève atteinte au cœur, que peut-il donc lui être arrivé!

Cette exclamation annonçait tant de douleurs ressenties, tant d'appréhensions, et de tant de sortes, que l'abbé Marron se hâta de dire : « Rassurez-vous, madame, il vit! »

— Seriez-vous assez bon, mon père, dit Ève au vieux vigneron, pour aller chercher ma mère : elle entendra ce que monsieur doit avoir à nous dire de Lucien.

Le vieillard alla chercher madame Chardon, à laquelle il dit : « Vous aurez à en découdre avec l'abbé Marron, qui est bon homme *quoique prêtre.* Le dîner sera sans doute retardé, je reviens dans une heure. »

Et le vieillard, insensible à tout ce qui ne sonnait ou ne reluisait pas or, laissa la vieille femme sans avoir vu

l'effet du coup qu'il venait de lui porter. Le malheur qui pesait sur ses deux enfants, l'avortement des espérances assises sur la tête de Lucien, le changement si peu prévu d'un caractère qu'on crut pendant si long-temps énergique et probe; enfin, tous les événements arrivés depuis dix-huit mois avaient déjà rendu madame Chardon méconnaissable. Elle n'était pas seulement noble de race, elle était encore noble de cœur, et adorait ses enfants. Aussi avait-elle souffert plus de maux en ces derniers six mois que depuis son veuvage. Lucien avait eu la chance d'être Rubempré par ordonnance du roi, de recommencer cette famille, d'en faire revivre le titre et les armes, de devenir grand! Et il était tombé dans la fange! Car, plus sévère pour lui que la sœur, elle avait regardé Lucien comme perdu, le jour où elle apprit l'affaire des billets. Les mères veulent quelquefois se tromper; mais elles connaissent toujours bien les enfants qu'elles ont nourris, qu'elles n'ont pas quittés, et, dans les discussions que soulevaient entre David et sa femme les chances de Lucien à Paris, madame Chardon, tout en paraissant partager les illusions d'Ève sur son frère, tremblait que David n'eût raison, car il parlait comme elle entendait parler sa conscience de mère. Elle connaissait trop la délicatesse de sensation de sa fille pour pouvoir lui exprimer ses douleurs, elle était donc forcée de les dévorer dans ce silence dont sont capables seulement les mères qui savent aimer leurs enfants. Ève, de son côté, suivait avec terreur les ravages que faisaient les chagrins chez sa mère, elle la voyait passant de la vieillesse à la décrépitude, et allant toujours! La mère et la fille se faisaient donc l'une à l'autre de ces nobles mensonges qui ne trompent point. Dans la vie de cette mère, la phrase du féroce vigneron fut la goutte d'eau qui devait remplir la coupe des afflictions, madame Chardon se sentit atteinte au cœur!

Aussi, quand Ève dit au prêtre : « Monsieur, voici ma mère ! » quand l'abbé regarda ce visage macéré comme

celui d'une vieille religieuse, encadré de cheveux entièrement blanchis, mais embelli par l'air doux et calme des femmes pieusement résignées, et qui marchent, comme on dit, à la volonté de Dieu, comprit-il toute la vie de ces deux créatures. Le prêtre n'eut plus de pitié pour le bourreau, pour Lucien, il frémit en devinant tous les supplices subis par les victimes.

— Ma mère, dit Ève en s'essuyant les yeux, mon pauvre frère est bien près de nous, il est à Marsac.

— Et pourquoi pas ici? demanda madame Chardon.

L'abbé Marron raconta tout ce que Lucien lui avait dit des misères de son voyage, et les malheurs de ses derniers jours à Paris. Il peignit les angoisses qui venaient d'agiter le poëte quand il avait appris quels étaient au sein de sa famille les effets de ses imprudences et quelles étaient ses appréhensions sur l'accueil qui pouvait l'attendre à Angoulême.

— En est-il arrivé à douter de nous? dit madame Chardon.

— Le malheureux est venu vers vous à pied, en subissant les plus horribles privations, et il revient disposé à entrer dans les chemins les plus humbles de la vie... à réparer ses fautes.

— Monsieur, dit la sœur, malgré le mal qu'il nous a fait, j'aime mon frère, comme on aime le corps d'un être qui n'est plus; et l'aimer ainsi, c'est encore l'aimer plus que beaucoup de sœurs n'aiment leurs frères. Il nous a rendus bien pauvres; mais qu'il vienne, il partagera le chétif morceau de pain qui nous reste, enfin ce qu'il nous a laissé. Ah! s'il ne nous avait pas quittés, monsieur, nous n'aurions pas perdu nos plus chers trésors.

— Et c'est la femme qui nous l'a enlevé dont la voiture l'a ramené, s'écria madame Chardon. Parti dans la calèche de madame de Bargeton, à côté d'elle, il est revenu derrière!

— A quoi puis-je vous être utile dans la situation où

vous êtes? dit le brave curé qui cherchait une phrase de sortie.

— Eh! monsieur, répondit madame Chardon, plaie d'argent n'est pas mortelle, dit-on; mais ces plaies-là ne peuvent pas avoir d'autre médecin que le malade.

— Si vous aviez assez d'influence pour déterminer mon beau-père à aider son fils, vous sauveriez toute une famille, dit madame Séchard.

— Il ne croit pas en vous, et il m'a paru très-exaspéré contre votre mari, dit le vieillard à qui les paraphrases du vigneron avaient fait considérer les affaires de Séchard comme un guêpier où il ne fallait pas mettre le pied.

Sa mission terminée, le prêtre alla dîner chez son petit-neveu Postel, qui dissipa le peu de bonne volonté de son vieil oncle en donnant, comme tout Angoulême, raison au père contre le fils.

— Il y a de la ressource avec des dissipateurs, dit en finissant le petit Postel; mais avec ceux qui font des expériences, on se ruinerait.

La curiosité du curé de Marsac était entièrement satisfaite, ce qui, dans toutes les provinces de France, est le principal but de l'excessif intérêt qu'on s'y témoigne. Dans la soirée, il mit le poëte au courant de tout ce qui se passait chez les Séchard, en lui donnant son voyage comme une mission dictée par la charité la plus pure.

— Vous avez endetté votre sœur et votre beau-frère de dix à douze mille francs, dit-il en terminant; et personne, mon cher monsieur, n'a cette bagatelle à prêter au voisin. En Angoumois, nous ne sommes pas riches. Je croyais qu'il s'agissait de beaucoup moins quand vous me parliez de vos billets.

Après avoir remercié le vieillard de ses bontés, le poëte lui dit :

— La parole de pardon, que vous m'apportez, est pour moi le vrai trésor.

Le lendemain, Lucien partit de très-grand matin de

Marsac pour Angoulême, où il entra vers neuf heures, une canne à la main, vêtu d'une petite redingote assez endommagée par le voyage et d'un pantalon noir à teintes blanches. Ses bottes usées disaient d'ailleurs assez qu'il appartenait à la classe infortunée des piétons. Aussi ne se dissimulait-il pas l'effet que devait produire sur ses compatriotes le contraste de son retour et de son départ. Mais, le cœur encore pantelant sous l'étreinte des remords que lui causait le récit du vieux prêtre, il acceptait pour le moment cette punition, décidé d'affronter les regards des personnes de sa connaissance. Il se disait en lui-même : « Je suis héroïque ! » Toutes ces natures de poëte commencent par se duper elles-mêmes. A mesure qu'il marcha dans l'Houmeau, son âme lutta entre la honte de ce retour et la poësie de ces souvenirs. Son cœur battit en passant devant la porte de Postel, où, fort heureusement pour lui, Léonie Marron se trouva seule dans la boutique avec son enfant. Il vit avec plaisir (tant sa vanité conservait de force) le nom de son père effacé. Depuis son mariage, Postel avait fait repeindre sa boutique, et mis au-dessus, comme à Paris : PHARMACIE. En gravissant la rampe de la Porte-Palet, Lucien éprouva l'influence de l'air natal, il ne sentit plus le poids de ses infortunes, et se dit avec délices : « Je vais donc les revoir ! » Il atteignit la place du Mûrier sans avoir rencontré personne : un bonheur qu'il espérait à peine, lui qui jadis se promenait en triomphateur dans sa ville ! Marion et Kolb, en sentinelle sur la porte, se précipitèrent dans l'escalier en criant : « Le voilà ! » Lucien revit le vieil atelier et la vieille cour, il trouva dans l'escalier sa sœur et sa mère, et ils s'embrassèrent en oubliant pour un instant tous leurs malheurs dans cette étreinte. En famille, on compose presque toujours avec le malheur ; on s'y fait un lit, et l'espérance en fait accepter la dureté. Si Lucien offrait l'image du désespoir, il en offrait aussi la poësie : le soleil des grands chemins lui avait bruni le teint ; une profonde mélancolie,

empreinte dans ses traits, jetait ses ombres sur son front de poëte. Ce changement annonçait tant de souffrances, qu'à l'aspect des traces laissées par la misère sur sa physionomie, le seul sentiment possible était la pitié. L'imagination partie du sein de la famille y trouvait au retour de tristes réalités. Ève eut au milieu de sa joie le sourire des saintes au milieu de leur martyre. Le chagrin rend sublime le visage d'une jeune femme très-belle. La gravité qui remplaçait dans la figure de sa sœur la complète innocence qu'il y avait vue à son départ pour Paris, parlait trop éloquemment à Lucien pour qu'il n'en reçût pas une impression douloureuse. Aussi la première effusion des sentiments, si vive, si naturelle, fut-elle suivie de part et d'autre d'une réaction : chacun craignait de parler. Lucien ne put cependant s'empêcher de chercher par un regard celui qui manquait à cette réunion. Ce regard bien compris fit fondre en larmes Ève, et par contre-coup Lucien. Quant à madame Chardon, elle resta blême, et en apparence impassible. Ève se leva, descendit pour épargner à son frère un mot dur, et alla dire à Marion : « Mon enfant, Lucien aime les fraises, il faut en trouver !... »

— Oh ! j'ai bien pensé que vous vouliez fêter monsieur Lucien. Soyez tranquille, vous aurez un joli petit déjeuner et un bon dîner aussi.

— Lucien, dit madame Chardon à son fils, tu as beaucoup à réparer ici. Parti pour être un sujet d'orgueil pour ta famille, tu nous as plongés dans la misère. Tu as presque brisé dans les mains de ton frère l'instrument de la fortune à laquelle il n'a songé que pour sa nouvelle famille. Tu n'as pas brisé que cela... dit la mère. Il se fit une pause effrayante et le silence de Lucien impliqua l'acceptation de ces reproches maternels. — Entre dans une voie de travail, reprit doucement madame Chardon. Je ne te blâme pas d'avoir tenté de faire revivre la noble famille d'où je suis sortie ; mais, à de telles entreprises il faut avant tout une fortune, et des sentiments fiers : tu n'as

rien eu de tout cela. A la croyance, tu as fait succéder en nous la défiance. Tu as détruit la paix de cette famille travailleuse et résignée, qui cheminait ici dans une voie difficile... Aux premières fautes, un premier pardon est dû. Ne recommence pas. Nous nous trouvons ici dans des circonstances difficiles, sois prudent, écoute ta sœur : le malheur est un maître dont les leçons, bien durement données, ont porté leur fruit chez elle : elle est devenue sérieuse, elle est mère, elle porte tout le fardeau du ménage par dévouement pour notre cher David ; enfin, elle est devenue, par ta faute, mon unique consolation.

— Vous pouviez être plus sévère, dit Lucien en embrassant sa mère. J'accepte votre pardon, parce que ce sera le seul que j'aurai jamais à recevoir.

Ève revint, et, à la pose humiliée de son frère, elle comprit que madame Chardon avait parlé. Sa bonté lui mit un sourire sur les lèvres, auquel Lucien répondit par des larmes réprimées. La présence a comme un charme, elle change les dispositions les plus hostiles entre amants comme au sein des familles, quelque forts que soient les motifs du mécontentement. Est-ce que l'affection trace dans le cœur des chemins où l'on aime à retomber? Ce phénomène appartient-il à la science du magnétisme? La raison dit-elle qu'il faut ou ne jamais se revoir, ou se pardonner? Que ce soit au raisonnement, à une cause physique ou à l'âme que cet effet appartienne, chacun doit avoir éprouvé que les regards, le geste, l'action d'un être aimé retrouvent chez ceux qu'il a le plus offensés, chagrinés ou maltraités, des vestiges de tendresse. Si l'esprit oublie difficilement, si l'intérêt souffre encore; le cœur, malgré tout, reprend sa servitude. Aussi, la pauvre sœur, en écoutant jusqu'à l'heure du déjeuner les confidences du frère, ne fut-elle pas maîtresse de ses yeux quand elle le regarda, ni de son accent quand elle laissa parler son cœur. En comprenant les éléments de la vie littéraire à Paris, elle comprit comment Lucien avait pu succomber

dans la lutte. La joie du poëte en caressant l'enfant de sa sœur, ses enfantillages, le bonheur de revoir son pays et les siens, mêlé au profond chagrin de savoir David caché, les mots de mélancolie qui échappèrent à Lucien, son attendrissement en voyant qu'au milieu de sa détresse sa sœur s'était souvenue de son goût quand Marion servit les fraises; tout, jusqu'à l'obligation de loger le frère prodigue et de s'occuper de lui, fit de cette journée une fête. Ce fut comme une halte dans la misère. Le père Séchard lui-même fit rebrousser aux deux femmes le cours de leurs sentiments, en disant : « Vous le fêtez, comme s'il vous apportait des mille et des cents!... »

— Mais qu'a donc fait mon frère pour ne pas être fêté?... s'écria madame Séchard jalouse de cacher la honte de Lucien.

Néanmoins, les premières tendresses passées, les nuances du vrai percèrent. Lucien aperçut bientôt chez Ève la différence de l'affection actuelle et de celle qu'elle lui portait jadis. David était profondément honoré, tandis que Lucien était aimé *quand même,* et comme on aime une maîtresse malgré les désastres qu'elle cause. L'estime, fonds nécessaire à nos sentiments, est la solide étoffe qui leur donne je ne sais quelle certitude, quelle sécurité dont on vit, et qui manquait entre madame Chardon et son fils, entre le frère et la sœur. Lucien se sentit privé de cette entière confiance qu'on aurait eue en lui s'il n'avait pas failli à l'honneur. L'opinion écrite par d'Arthez sur lui, devenue celle de sa sœur, se laissa deviner dans les gestes, dans les regards, dans l'accent. Lucien était plaint! mais, quant à être la gloire, la noblesse de la famille, le héros du foyer domestique, toutes ces belles espérances avaient fui sans retour. On craignit assez sa légèreté pour lui cacher l'asile où vivait David. Ève, insensible aux caresses dont fut accompagnée la curiosité de Lucien qui voulait voir son frère, n'était plus l'Ève de l'Houmeau pour qui, jadis, un seul regard de Lucien était un ordre irré-

sistible. Lucien parla de réparer ses torts, en se vantant de pouvoir sauver David. Ève lui répondit : « Ne t'en mêle pas, nous avons pour adversaires les gens les plus perfides et les plus habiles. » Lucien hocha la tête, comme s'il eût dit : « J'ai combattu des Parisiens... » Sa sœur lui répliqua par un regard qui signifiait : « Tu as été vaincu. »

— Je ne suis plus aimé, pensa Lucien. Pour la famille comme pour le monde, il faut donc réussir. Dès le second jour, en essayant de s'expliquer le peu de confiance de sa mère et de sa sœur, le poëte fut pris d'une pensée non pas haineuse mais chagrine. Il appliqua la mesure de la vie parisienne à cette chaste vie de province en oubliant que la médiocrité patiente de cet intérieur sublime de résignation était son ouvrage. — Elles sont bourgeoises, elles ne peuvent pas me comprendre, se dit-il en se séparant ainsi de sa sœur, de sa mère et de Séchard qu'il ne pouvait plus tromper ni sur son caractère, ni sur son avenir.

Ève et madame Chardon, chez qui le sens divinatoire était éveillé par tant de chocs et tant de malheurs, épiaient les plus secrètes pensées de Lucien, elles se sentirent mal jugées et le virent s'isolant d'elles. — Paris nous l'a bien changé ! se dirent-elles. Elles recueillaient enfin le fruit de l'égoïsme qu'elles avaient elles-mêmes cultivé. De part et d'autre, ce léger levain devait fermenter, et il fermenta ; mais principalement chez Lucien qui se trouvait si reprochable. Quant à Ève, elle était bien de ces sœurs qui savent dire à un frère en faute : « Pardonne-moi *tes* torts... » Lorsque l'union des âmes a été parfaite comme elle le fut au début de la vie entre Ève et Lucien, toute atteinte à ce beau idéal du sentiment est mortelle. Là où des scélérats se raccommodent après des coups de poignard, les amoureux se brouillent irrévocablement pour un regard, pour un mot. Dans ce souvenir de la quasi-perfection de la vie du cœur se trouve le secret de sépa-

rations souvent inexplicables. On peut vivre avec une défiance au cœur, alors que le passé n'offre pas le tableau d'une affection pure et sans nuages; mais, pour deux êtres autrefois parfaitement unis, la vie quand le regard, la parole exigent des précautions, devient insupportable. Aussi les grands poëtes font-ils mourir leur Paul et Virginie au sortir de l'adolescence. Comprendriez-vous Paul et Virginie brouillés?... Remarquons, à la gloire d'Ève et de Lucien, que les intérêts, si fortement blessés, n'avivaient point ces blessures : chez la sœur irréprochable, comme chez le poëte en faute, tout était sentiment; aussi le moindre malentendu, la plus petite querelle, un nouveau mécompte dû à Lucien pouvait-il les désunir ou inspirer une de ces querelles qui brouillent irrévocablement les familles. En fait d'argent tout s'arrange; mais les sentiments sont impitoyables.

Le lendemain Lucien reçut un numéro du journal d'Angoulême et pâlit de plaisir en se voyant le sujet d'un des premiers *Premiers-Angoulême* que se permit cette estimable feuille qui, semblable aux Académies de province, en fille bien élevée, selon le mot de Voltaire, ne faisait jamais parler d'elle.

« Que la Franche-Comté s'enorgueillisse d'avoir donné « le jour à Victor-Hugo, à Charles Nodier et à Cuvier; « la Bretagne, à Chateaubriand et à Lamennais; la Nor- « mandie, à Casimir Delavigne; la Touraine, à l'au- « teur d'*Eloa;* aujourd'hui, l'Angoumois, où déjà sous « Louis XIII l'illustre Guez, plus connu sous le nom de « Balzac, s'est fait notre compatriote, n'a plus rien à envier « ni à ces provinces ni au Limousin, qui a produit Du- « puytren, ni à l'Auvergne, patrie de Montlosier*, ni à « Bordeaux, qui a eu le bonheur de voir naître tant de « grands hommes; nous aussi, nous avons un poëte! l'au- « teur des beaux sonnets intitulés *les Marguerites* joint à la « gloire du poëte celle du prosateur, car on lui doit égale-

« ment le magnifique roman de *l'Archer de Charles IX*. Un « jour nos neveux seront fiers d'avoir pour compatriote « Lucien Chardon, un rival de Pétrarque!!!... » Dans les journaux de province de ce temps, les points d'admiration ressemblaient aux *burra* par lesquels on accueille les *speech* des *meeting* en Angleterre. « Malgré ses éclatants « succès à Paris, notre jeune poëte s'est souvenu que « l'hôtel de Bargeton avait été le berceau de ses triomphes, « que l'aristocratie angoumoisine avait applaudi, la pre- « mière, à ses poësies; que l'épouse de monsieur le comte « du Châtelet, préfet de notre département, avait encou- « ragé ses premiers pas dans la carrière des Muses, et il est « revenu parmi nous!... L'Houmeau tout entier s'est ému « quand, hier, notre Lucien de Rubempré s'est présenté. « La nouvelle de son retour a produit partout la plus vive « sensation. Il est certain que la ville d'Angoulême ne se « laissera pas devancer par l'Houmeau dans les honneurs « qu'on parle de décerner à celui qui, soit dans la Presse, « soit dans la Littérature, a représenté si glorieusement « notre ville à Paris. Lucien, à la fois poëte religieux et « royaliste, a bravé la fureur des partis; il est venu, dit-on, « se reposer des fatigues d'une lutte qui fatiguerait des « athlètes plus forts encore que des hommes de poësie et « de rêverie.

« Par une pensée éminemment politique, à laquelle nous « applaudissons, et que madame la comtesse du Châtelet « a eue, dit-on, la première, il est question de rendre à « notre grand poëte le titre et le nom de l'illustre famille « des Rubempré, dont l'unique héritière est madame Char- « don, sa mère. Rajeunir ainsi, par des talents et par des « gloires nouvelles, les vieilles familles près de s'éteindre « est, chez l'immortel auteur de la Charte, une nouvelle « preuve de son constant désir exprimé par ces mots : « *union et oubli*.

« Notre poëte est descendu chez sa sœur, madame Sé- « chard. »

A la rubrique d'Angoulême se trouvaient les nouvelles suivantes :

« Notre préfet, monsieur le comte du Châtelet, déjà « nommé gentilhomme ordinaire de la Chambre de S. M., « vient d'être fait Conseiller d'Etat en service extraordi- « naire.

« Hier toutes les autorités se sont présentées chez mon- « sieur le préfet.

« Madame la comtesse Sixte du Châtelet recevra tous « les jeudis.

« Le maire de l'Escarbas, monsieur de Nègrepelisse, « représentant de la branche cadette des d'Espard, père « de madame du Châtelet, récemment nommé comte, « Pair de France, et Commandeur de l'ordre royal de « Saint-Louis, est, dit-on, désigné pour présider le grand « collége électoral d'Angoulême aux prochaines élec- « tions*. »

— Tiens, dit Lucien à sa sœur en lui apportant le journal. Après avoir lu l'article attentivement, Ève rendit la feuille à Lucien d'un air pensif. — Que dis-tu de cela?... lui demanda Lucien étonné d'une prudence qui ressemblait à de la froideur.

— Mon ami, répondit-elle, ce journal appartient aux Cointet, ils sont absolument les maîtres d'y insérer des articles, et ne peuvent avoir la main forcée que par la Préfecture ou par l'Évêché. Supposes-tu ton ancien rival, aujourd'hui préfet, assez généreux pour chanter ainsi tes louanges? Oublies-tu que les Cointet nous poursuivent sous le nom de Métivier et veulent sans doute amener David à les faire profiter de ses découvertes?... De quelque part que vienne cet article, je le trouve inquiétant. Tu n'excitais ici que des haines, des jalousies, on t'y calomniait en vertu du proverbe : *Nul n'est prophète en son pays*, et voilà que tout change en un clin d'œil!...

— Tu ne connais pas l'amour-propre des villes de

province, répondit Lucien. On est allé dans une petite ville du Midi recevoir en triomphe, aux portes de la ville, un jeune homme qui avait remporté le prix d'honneur au grand concours, en voyant en lui un grand homme en herbe!

— Écoute-moi, mon cher Lucien, je ne veux pas te sermonner, je te dirai tout dans un seul mot : ici défie-toi des plus petites choses.

— Tu as raison, répondit Lucien surpris de trouver sa sœur si peu enthousiaste.

Le poëte était au comble de la joie de voir changer en un triomphe sa mesquine et honteuse rentrée à Angoulême.

— Vous ne croyez pas au peu de gloire qui nous coûte si cher! s'écria Lucien après une heure de silence pendant laquelle il s'amassa comme un orage dans son cou.

Pour toute réponse, Ève regarda Lucien, et ce regard le rendit honteux de son accusation.

Quelques instants avant le dîner, un garçon de bureau de la Préfecture apporta une lettre adressée à monsieur Lucien Chardon et qui parut donner gain de cause à la vanité du poëte que le monde disputait à la famille.

Cette lettre était l'invitation suivante :

Monsieur le comte Sixte du Châtelet et madame la comtesse du Châtelet prient monsieur Lucien Chardon de leur faire l'honneur de dîner avec eux le quinze septembre prochain.

R. S. V. P.

A cette lettre était jointe cette carte de visite :

LE COMTE SIXTE DU CHÂTELET
Gentilhomme ordinaire de la Chambre du Roi, Préfet de la Charente, Conseiller d'État.

— Vous êtes en faveur, dit le père Séchard, on parle de vous en ville comme d'un grand personnage... On se

dispute entre Angoulême et l'Houmeau à qui vous tortillera des couronnes.

— Ma chère Ève, dit Lucien à l'oreille de sa sœur, je me retrouve absolument comme j'étais à l'Houmeau le jour où je devais aller chez madame de Bargeton : je suis sans habit pour le dîner du préfet.

— Tu comptes donc accepter cette invitation ? s'écria madame Séchard effrayée.

Il s'engagea, sur la question d'aller ou de ne pas aller à la Préfecture, une polémique entre le frère et la sœur. Le bon sens de la femme de province disait à Ève qu'on ne doit se montrer au monde qu'avec un visage riant, en costume complet, et en tenue irréprochable; mais elle cachait sa vraie pensée : « Où le dîner du préfet mènera-t-il Lucien ? Que peut pour lui le grand monde d'Angoulême ? Ne machine-t-on pas quelque chose contre lui ? »

Lucien finit par dire à sa sœur avant d'aller se coucher : « Tu ne sais pas quelle est mon influence; la femme du préfet a peur du journaliste; et d'ailleurs dans la comtesse du Châtelet il y a toujours Louise de Négrepelisse ! Une femme qui vient d'obtenir tant de faveurs peut sauver David ! Je lui dirai la découverte que mon frère vient de faire, et ce ne sera rien pour elle que d'obtenir un secours de dix mille francs au ministère. »

A onze heures du soir, Lucien, sa sœur, sa mère et le père Séchard, Marion et Kolb furent réveillés par la musique de la ville à laquelle s'était réunie celle de la garnison et trouvèrent la place du Mûrier pleine de monde. Une sérénade fut donnée à Lucien Chardon de Rubempré par les jeunes gens d'Angoulême. Lucien se mit à la fenêtre de sa sœur, et dit au milieu du plus profond silence, après le dernier morceau : « Je remercie mes compatriotes de l'honneur qu'ils me font, je tâcherai de m'en rendre digne; ils me pardonneront de ne pas en dire davantage : mon émotion est si vive que je ne saurais continuer. »

— Vive l'auteur de *l'Archer de Charles IX!...* — Vive l'auteur des *Marguerites!* — Vive Lucien de Rubempré!

Après ces trois salves, criées par quelques voix, trois couronnes et des bouquets furent adroitement jetés par la croisée dans l'appartement. Dix minutes après, la place du Mûrier était vide, le silence y régnait.

— J'aimerais mieux dix mille francs, dit le vieux Séchard qui tourna, retourna les couronnes et les bouquets d'un air profondément narquois. Mais vous leur avez donné des marguerites, ils vous rendent des bouquets : vous faites dans les fleurs.

— Voilà l'estime que vous faites des honneurs que me décernent mes concitoyens! s'écria Lucien dont la physionomie offrit une expression entièrement dénuée de mélancolie et qui véritablement rayonna de satisfaction. Si vous connaissiez les hommes, papa Séchard, vous verriez qu'il ne se rencontre pas deux moments semblables dans la vie. Il n'y a qu'un enthousiasme véritable à qui l'on puisse devoir de semblables triomphes!... Ceci, ma chère mère et ma bonne sœur, efface bien des chagrins. Lucien embrassa sa sœur et sa mère comme l'on s'embrasse dans ces moments où la joie déborde à flots si larges qu'il faut la jeter dans le cœur d'un ami. (Faute d'un ami, disait un jour Bixiou, un auteur ivre de son succès embrasse son portier.) — Eh! bien, ma chère enfant, dit-il à Ève, pourquoi pleures-tu?... Ah! c'est de joie...

— Hélas! dit Ève à sa mère avant de se recoucher et quand elles furent seules, dans un poëte il y a, je crois, une jolie femme de la pire espèce...

— Tu as raison, répondit la mère en hochant la tête. Lucien a déjà tout oublié non-seulement de ses malheurs, mais des nôtres.

La mère et la fille se séparèrent sans oser se dire toutes leurs pensées.

Dans les pays dévorés par le sentiment d'insubordination sociale caché sous le mot *égalité,* tout triomphe est

un de ces miracles qui ne va pas, comme certains miracles d'ailleurs, sans la coopération d'adroits machinistes. Sur dix ovations obtenues par des hommes vivants et décernées au sein de la patrie, il y en a neuf dont les causes sont étrangères au glorieux couronné. Le triomphe de Voltaire sur les planches du Théâtre-Français n'était-il pas celui de la philosophie de son siècle? En France on ne peut triompher que quand tout le monde se couronne sur la tête du triomphateur. Aussi les deux femmes avaient-elles raison dans leurs pressentiments. Le succès du grand homme de province était trop antipathique aux mœurs immobiles d'Angoulême pour ne pas avoir été mis en scène par des intérêts ou par un machiniste passionné, collaborations également perfides. Ève, comme la plupart des femmes d'ailleurs, se défiait par sentiment et sans pouvoir se justifier à elle-même sa défiance. Elle se dit en s'endormant : « Qui donc aime ici assez mon frère pour avoir excité le pays?... Les *Marguerites* ne sont d'ailleurs pas encore publiées, comment peut-on le féliciter d'un succès à venir?... »

Ce triomphe était en effet l'œuvre de Petit-Claud. Le jour où le curé de Marsac lui annonça le retour de Lucien, l'avoué dînait pour la première fois chez madame de Sénonches, qui devait recevoir officiellement la demande de la main de sa pupille. Ce fut un de ces dîners de famille dont la solennité se trahit plus par les toilettes que par le nombre des convives. Quoiqu'en famille, on se sait en représentation, et les intentions percent dans toutes les contenances. Françoise était mise comme en étalage. Madame de Sénonches avait arboré les pavillons de ses toilettes les plus recherchées. Monsieur du Hautoy était en habit noir. Monsieur de Sénonches, à qui sa femme avait écrit l'arrivée de madame du Châtelet qui devait se montrer pour la première fois chez elle et la présentation officielle d'un prétendu pour Françoise, était revenu de chez monsieur de Pimentel. Cointet, vêtu de

son plus bel habit marron à coupe ecclésiastique, offrit aux regards un diamant de six mille francs sur son jabot, la vengeance du riche commerçant sur l'aristocratie pauvre. Petit-Claud, épilé, peigné, savonné, n'avait pu se défaire de son petit air sec. Il était impossible de ne pas comparer cet avoué maigrelet, serré dans ses habits, à une vipère gelée; mais l'espoir augmentait si bien la vivacité de ses yeux de pie, il mit tant de glace sur sa figure, il se gourma si bien, qu'il arriva juste à la dignité d'un petit procureur du roi ambitieux. Madame de Sénonches avait

prié ses intimes de ne pas dire un mot sur la première entrevue de sa pupille avec un prétendu, ni de l'apparition de la préfète, en sorte qu'elle s'attendit à voir ses salons pleins. En effet, monsieur le préfet et sa femme avaient fait leurs visites officielles par cartes, en réservant l'honneur des visites personnelles comme un moyen d'action. Aussi l'aristocratie d'Angoulême était-elle travaillée d'une si énorme curiosité, que plusieurs personnes du camp de Chandour se proposèrent de venir à l'hôtel Bargeton, car on s'obstinait à ne pas appeler cette maison l'hôtel de Sénonches. Les preuves du crédit de la comtesse du Châtelet avaient réveillé bien des ambitions; et d'ailleurs on

la disait tellement changée à son avantage que chacun voulait en juger par soi-même. En apprenant de Cointet, pendant le chemin, la grande nouvelle de la faveur que Zéphirine avait obtenue de la préfète pour pouvoir lui présenter le futur de la chère Françoise, Petit-Claud se flatta de tirer parti de la fausse position où le retour de Lucien mettait Louise de Nègrepelisse.

Monsieur et madame de Sénonches avaient pris des engagements si lourds en achetant leur maison, qu'en gens de province ils ne s'avisèrent pas d'y faire le moindre changement. Aussi, le premier mot de Zéphirine à Louise fut-il, en allant à sa rencontre, quand on l'annonça : « Ma chère Louise, voyez..., vous êtes encore ici chez vous!... » en lui montrant le petit lustre à pendeloques, les boiseries et le mobilier qui jadis avaient fasciné Lucien.

— C'est, ma chère, ce que je veux le moins me rappeler, dit gracieusement madame la préfète en jetant un regard autour d'elle pour examiner l'assemblée.

Chacun s'avoua que Louise de Nègrepelisse ne se ressemblait pas à elle-même. Le monde parisien où elle était restée pendant dix-huit mois, les premiers bonheurs de son mariage qui transformaient aussi bien la femme que Paris avait transformé la provinciale, l'espèce de dignité que donne le pouvoir, tout faisait de la comtesse du Châtelet une femme qui ressemblait à madame de Bargeton comme une fille de vingt ans ressemble à sa mère. Elle portait un charmant bonnet de dentelles et de fleurs négligemment attaché par une épingle à tête de diamant. Ses cheveux à l'anglaise lui accompagnaient bien la figure et la rajeunissaient en en cachant les contours. Elle avait une robe en foulard, à corsage en pointe, délicieusement frangée et dont la façon due à la célèbre Victorine faisait bien valoir sa taille. Ses épaules, couvertes d'un fichu de blonde, étaient à peine visibles sous une écharpe de gaze adroitement mise autour de son cou trop long. Enfin elle jouait avec ces jolies bagatelles dont le maniement est

l'écueil des femmes de province : une jolie cassolette pendait à son bracelet par une chaîne; elle tenait dans une main son éventail et son mouchoir roulé sans en être embarrassée. Le goût exquis des moindres détails, la pose et les manières copiées de madame d'Espard révélaient en Louise une savante étude du faubourg Saint-Germain. Quant au vieux Beau de l'Empire, le mariage l'avait avancé comme ces melons qui, de verts encore la veille, deviennent jaunes dans une seule nuit. En retrouvant sur le visage épanoui de sa femme la verdeur que Sixte avait perdue, on se fit, d'oreille à oreille, des plaisanteries de province, et d'autant plus volontiers que toutes les femmes enrageaient de la nouvelle supériorité de l'ancienne reine d'Angoulême; et le tenace intrus dut payer pour sa femme. Excepté monsieur de Chandour et sa femme, feu Bargeton, monsieur de Pimentel et les Rastignac, le salon se trouvait à peu près aussi nombreux que le jour où Lucien y fit sa lecture, car monseigneur l'évêque arriva suivi de ses grands-vicaires. Petit-Claud, saisi par le spectacle de l'aristocratie angoumoisine, au cœur de laquelle il désespérait de se voir jamais quatre mois auparavant, sentit sa haine contre les classes supérieures se calmer. Il trouva la comtesse Châtelet ravissante en se disant : « Voilà pourtant la femme qui peut me faire nommer substitut ! » Vers le milieu de la soirée, après avoir causé pendant le même temps avec chacune des femmes en variant le ton de son entretien selon l'importance de la personne et la conduite qu'elle avait tenue à propos de sa fuite avec Lucien, Louise se retira dans le boudoir avec monseigneur. Zéphirine prit alors le bras de Petit-Claud, à qui le cœur battit, et l'amena vers ce boudoir où les malheurs de Lucien avaient commencé, et où ils allaient se consommer.

— Voici monsieur Petit-Claud, ma chère, je te le recommande d'autant plus vivement que tout ce que tu feras pour lui profitera sans doute à ma pupille.

— Vous êtes avoué, monsieur? dit l'auguste fille des Nègrepelisse en toisant Petit-Claud.

— Hélas! oui, *madame la comtesse.* (Jamais le fils du tailleur de l'Houmeau n'avait eu, dans toute sa vie, une seule fois, l'occasion de se servir de ces trois mots; aussi sa bouche en fut-elle comme pleine.) Mais, reprit-il, il dépend de madame la comtesse de me faire tenir debout au parquet. Monsieur Milaud va, dit-on, à Nevers...

— Mais, reprit la comtesse, n'est-on pas second, puis premier substitut? Je voudrais vous voir sur-le-champ premier substitut... Pour m'occuper de vous et vous obtenir cette faveur, je veux quelque certitude de votre dévouement à la Légitimité, à la Religion, et surtout à monsieur de Villèle.

— Ah! madame, dit Petit-Claud en s'approchant de son oreille, je suis homme à obéir absolument au Roi.

— C'est ce qu'il *nous* faut aujourd'hui, répliqua-t-elle en se reculant pour lui faire comprendre qu'elle ne voulait plus rien s'entendre dire à l'oreille. Si vous convenez toujours à madame de Sénonches, comptez sur moi, ajouta-t-elle en faisant un geste royal avec son éventail.

— Madame, dit Petit-Claud à qui Cointet se montra en arrivant à la porte du boudoir, Lucien est ici.

— Eh! bien, monsieur?... lui répondit la comtesse d'un ton qui eût arrêté toute espèce de parole dans le gosier d'un homme ordinaire.

— Madame la comtesse ne me comprend pas, reprit Petit-Claud en se servant de la formule la plus respectueuse, je veux lui donner une preuve de mon dévouement à sa personne. Comment madame la comtesse veut-elle que le grand homme qu'elle a fait soit reçu dans Angoulême? Il n'y a pas de milieu : il doit y être un objet ou de mépris ou de gloire.

Louise de Nègrepelisse n'avait pas pensé à ce dilemme, auquel elle était évidemment intéressée plus à cause du passé que du présent. Or, des sentiments que la comtesse

portait actuellement à Lucien dépendait la réussite du plan conçu par l'avoué pour mener à bien l'arrestation de Séchard.

— Monsieur Petit-Claud, dit-elle en prenant une attitude de hauteur et de dignité, vous voulez appartenir au Gouvernement, sachez que son premier principe doit être de ne jamais avoir eu tort, et que les femmes ont encore mieux que les gouvernements l'instinct du pouvoir et le sentiment de leur dignité.

— C'est bien là ce que je pensais, madame, répondit-il vivement en observant la comtesse avec une attention aussi profonde que peu visible. Lucien arrive ici dans la plus grande misère. Mais, s'il doit y recevoir une ovation, je puis aussi le contraindre, à cause de l'ovation même, à quitter Angoulême où sa sœur et son beau-frère David Séchard sont sous le coup de poursuites ardentes...

Louise de Nègrepelisse laissa voir sur son visage altier un léger mouvement produit par la répression même de son plaisir. Surprise d'être si bien devinée, elle regarda Petit-Claud en dépliant son éventail, car Françoise de La Haye entrait, ce qui lui donna le temps de trouver une réponse.

— Monsieur, dit-elle avec un sourire significatif, vous serez promptement procureur du Roi...

N'était-ce pas tout dire sans se compromettre ?

— Oh ! madame, s'écria Françoise en venant remercier la préfète, je vous devrai donc le bonheur de ma vie. Elle lui dit à l'oreille en se penchant vers sa protectrice par un petit geste de jeune fille : « Je serais morte à petit feu d'être la femme d'un avoué de province... »

Si Zéphirine s'était ainsi jetée sur Louise, elle y avait été poussée par Francis, qui ne manquait pas d'une certaine connaissance du monde bureaucratique.

— Dans les premiers jours de tout avénement, que ce soit celui d'un préfet, d'une dynastie ou d'une exploitation, dit l'ancien Consul-général à son amie, on trouve les

gens tout feu pour rendre service; mais ils ont bientôt reconnu les inconvénients de la protection et deviennent de glace. Aujourd'hui Louise fera pour Petit-Claud des démarches que, dans trois mois, elle ne voudrait plus faire pour votre mari.

— Madame la comtesse pense-t-elle, dit Petit-Claud, à toutes les obligations du triomphe de notre poëte? Elle devra recevoir Lucien pendant les dix jours que durera notre engouement.

La préfète fit un signe de tête afin de congédier Petit-Claud, et se leva pour aller causer avec madame de Pimentel qui montra sa tête à la porte du boudoir. Saisie par la nouvelle de l'élévation du bonhomme de Nègrepelisse à la Pairie, la marquise avait jugé nécessaire de venir caresser une femme assez habile pour avoir augmenté son influence en faisant une quasi-faute.

— Dites-moi donc, ma chère, pourquoi vous vous êtes donné la peine de mettre votre père à la Chambre haute, dit la marquise au milieu d'une conversation confidentielle où elle pliait le genou devant la supériorité de sa *chère* Louise.

— Ma chère, on m'a d'autant mieux accordé cette faveur que mon père n'a pas d'enfants, et votera toujours pour la Couronne; mais, si j'ai des garçons, je compte bien que mon aîné sera substitué au titre, aux armes et à la pairie de son grand-père...

Madame de Pimentel vit avec chagrin qu'elle ne pourrait pas employer à réaliser son désir de faire élever monsieur de Pimentel à la pairie, une mère dont l'ambition s'étendait sur les enfants à venir.

— Je tiens la préfète, disait Petit-Claud à Cointet en sortant, et je vous promets votre acte de société... Je serai dans un mois premier substitut, et vous, vous serez maître de Séchard. Tâchez maintenant de me trouver un successeur pour mon Étude, j'en ai fait en cinq mois la première d'Angoulême...

— Il ne fallait que vous mettre à cheval, dit Cointet presque jaloux de son œuvre.

Chacun peut maintenant comprendre la cause du triomphe de Lucien dans son pays. A la manière de ce roi de France qui ne vengeait pas le duc d'Orléans, Louise ne voulait pas se souvenir des injures reçues à Paris par madame Bargeton. Elle voulait patroner Lucien, l'écraser de sa protection et s'en débarrasser *honnêtement*. Mis au fait de toute l'intrigue de Paris par les commérages, Petit-Claud avait bien deviné la haine vivace que les femmes portent à l'homme qui n'a pas su les aimer à l'heure où elles ont eu l'envie d'être aimées.

Le lendemain de l'ovation qui justifiait le passé de Louise de Nègrepelisse, Petit-Claud, pour achever de griser Lucien et s'en rendre maître, se présenta chez madame Séchard à la tête de six jeunes gens de la ville, tous anciens camarades de Lucien au collége d'Angoulême.

Cette députation était envoyée à l'auteur des *Marguerites* et de *l'Archer de Charles IX* par ses condisciples, pour le prier d'assister au banquet qu'ils voulaient donner au grand homme sorti de leurs rangs.

— Tiens, c'est toi, Petit-Claud! s'écria Lucien.

— Ta rentrée ici, lui dit Petit-Claud, a stimulé notre amour-propre, nous nous sommes piqués d'honneur, nous nous sommes cotisés, et nous te préparons un magnifique repas. Notre proviseur et nos professeurs y assisteront; et, à la manière dont vont les choses, nous aurons sans doute les autorités.

— Et pour quel jour? dit Lucien.

— Dimanche prochain.

— Cela me serait impossible, répondit le poëte, je ne puis accepter que pour dans dix jours d'ici... Mais alors ce sera volontiers...

— Eh! bien, nous sommes à tes ordres, dit Petit-Claud; soit, dans dix jours.

Lucien fut charmant avec ses anciens camarades qui

lui témoignèrent une admiration presque respectueuse. Il causa pendant environ une demi-heure avec beaucoup d'esprit, car il se trouvait sur un piédestal et voulait justifier l'opinion du pays : il se mit les mains dans les goussets, il parla tout à fait en homme qui voit les choses de la hauteur où ses concitoyens l'ont mis. Il fut modeste, et bon enfant, comme un génie en déshabillé. Ce fut les plaintes d'un athlète fatigué des luttes à Paris, désenchanté surtout, il félicita ses camarades de ne pas avoir quitté leur bonne province, etc. Il les laissa tout enchantés de lui. Puis, il prit Petit-Claud à part et lui demanda la vérité sur les affaires de David, en lui reprochant l'état de séquestration où se trouvait son beau-frère. Lucien voulait ruser avec Petit-Claud. Petit-Claud s'efforça de donner à son ancien camarade cette opinion que lui, Petit-Claud, était un pauvre petit avoué de province, sans aucune espèce de finesse. La constitution actuelle des sociétés, infiniment plus compliquée dans ses rouages que celle des sociétés antiques, a eu pour effet de subdiviser les facultés chez l'homme. Autrefois, les gens éminents, forcés d'être universels, apparaissaient en petit nombre et comme des flambeaux au milieu des nations antiques. Plus tard, si les facultés se spécialisèrent, la qualité s'adressait encore à l'ensemble des choses. Ainsi un homme *riche en cautèle,* comme on l'a dit de Louis XI, pouvait appliquer sa ruse à tout; mais aujourd'hui, la qualité s'est elle-même subdivisée. Par exemple, autant de professions, autant de ruses différentes. Un rusé diplomate sera très-bien joué, dans une affaire, au fond d'une province, par un avoué médiocre ou par un paysan. Le plus rusé journaliste peut se trouver fort niais en matière d'intérêts commerciaux, et Lucien devait être et fut le jouet de Petit-Claud. Le malicieux avocat avait naturellement écrit lui-même l'article où la ville d'Angoulême, compromise avec son faubourg de l'Houmeau, se trouvait obligée de fêter Lucien. Les concitoyens de Lucien, venus sur la

place du Mûrier, étaient les ouvriers de l'imprimerie et de la papeterie des Cointet, accompagnés des clercs de Petit-Claud, de Cachan, et de quelques camarades de collége. Redevenu pour le poëte le *copin* du collége, l'avoué pensait avec raison que son camarade laisserait échapper, dans un temps donné, le secret de la retraite de David. Et si David périssait par la faute de Lucien, Angoulême n'était pas tenable pour le poëte. Aussi, pour mieux assurer son influence, se posa-t-il comme l'inférieur de Lucien.

— Comment n'aurais-je pas fait pour le mieux? dit Petit-Claud à Lucien. Il s'agissait de la sœur de mon *copin;* mais, au Palais, il y a des positions où l'on doit périr. David m'a demandé, le premier juin, de lui garantir sa tranquillité pendant trois mois; il n'est en danger qu'en septembre, et encore ai-je su soustraire tout son avoir à ses créanciers; car je gagnerai le procès en Cour royale; j'y ferai juger que le privilége de la femme est absolu, que, dans l'espèce, il ne couvre aucune fraude... Quant à toi, tu reviens malheureux, mais tu es un homme de génie... (Lucien fit un geste comme d'un homme à qui l'encensoir arrive trop près du nez.) — Oui, mon cher, reprit Petit-Claud, j'ai lu *l'Archer de Charles IX,* et c'est plus qu'un ouvrage, c'est un livre! La préface n'a pu être écrite que par deux hommes : Chateaubriand ou toi!

Lucien accepta cet éloge, sans dire que cette préface était de d'Arthez. Sur cent auteurs français, quatre-vingt-dix-neuf eussent agi comme lui.

— Eh! bien, ici l'on n'avait pas l'air de te connaître, reprit Petit-Claud en jouant l'indignation. Quand j'ai vu l'indifférence générale, je me suis mis en tête de révolutionner tout ce monde. J'ai fait l'article que tu as lu...

— Comment, c'est toi qui!... s'écria Lucien.

— Moi-même!... Angoulême et l'Houmeau se sont trouvés en rivalité, j'ai rassemblé des jeunes gens, tes anciens camarades de collége, et j'ai organisé la sérénade

d'hier; puis, une fois lancés dans l'enthousiasme, nous avons lâché la souscription pour le dîner. — Si David se cache, au moins Lucien sera couronné! me suis-je dit. J'ai fait mieux, reprit Petit-Claud, j'ai vu la comtesse Châtelet, et je lui ai fait comprendre qu'elle se devait à elle-même de tirer David de sa position, elle le peut, elle le doit. Si David a bien réellement trouvé le secret dont il m'a parlé, le Gouvernement ne se ruinera pas en le soutenant, et quel genre pour un préfet d'avoir l'air d'être pour moitié dans une si grande découverte par l'heureuse protection qu'il accorde à l'inventeur! On fait parler de soi comme d'un administrateur éclairé... Ta sœur s'est effrayée du jeu de notre mousqueterie judiciaire! elle a eu peur de la fumée... La guerre au Palais coûte aussi cher que sur les champs de bataille; mais David a maintenu sa position, il est maître de son secret : on ne peut pas l'arrêter, on ne l'arrêtera pas!

— Je te remercie, mon cher, et je vois que je puis te confier mon plan, tu m'aideras à le réaliser. Petit-Claud regarda Lucien en donnant à son nez en vrille l'air d'un point d'interrogation. — Je veux sauver Séchard, dit Lucien avec une sorte d'importance, je suis la cause de son malheur, je réparerai tout... J'ai plus d'empire sur Louise...

— Qui, Louise?...

— La comtesse Châtelet!... (Petit-Claud fit un mouvement.) — J'ai sur elle plus d'empire qu'elle ne le croit elle-même, reprit Lucien; seulement, mon cher, si j'ai du pouvoir sur votre gouvernement, je n'ai pas d'habits...

Petit-Claud fit un autre mouvement comme pour offrir sa bourse.

— Merci, dit Lucien en serrant la main de Petit-Claud. Dans dix jours d'ici, j'irai faire une visite à madame la préfète, et je te rendrai la tienne.

Et ils se séparèrent en se donnant des poignées de main de camarades.

— Il doit être poëte, se dit en lui-même Petit-Claud, car il est fou.

— On a beau dire, pensait Lucien en revenant chez sa sœur; en fait d'amis, il n'y a que les amis de collége.

— Mon Lucien, dit Ève, que t'a donc promis Petit-Claud pour lui témoigner tant d'amitié? Prends garde à lui!

— A lui? s'écria Lucien. Écoute, Ève, reprit-il en paraissant obéir à une réflexion, tu ne crois plus en moi, tu te défies de moi, tu peux bien te défier de Petit-Claud; mais, dans douze ou quinze jours, tu changeras d'opinion, ajouta-t-il d'un petit air fat...

Lucien remonta dans sa chambre, et y écrivit la lettre suivante à Lousteau.

«Mon ami, de nous deux, moi seul puis me souvenir «du billet de mille francs que je t'ai prêté : mais je con-«nais trop bien, hélas! la situation où tu seras en ouvrant «ma lettre, pour ne pas ajouter aussitôt que je ne te les «redemande pas en espèces d'or ou d'argent; non, je te «les demande en crédit, comme on les demanderait à «Florine en plaisir. Nous avons le même tailleur, tu peux «donc me faire confectionner sous le plus bref délai un «habillement complet. Sans être précisément dans le cos-«tume d'Adam, je ne puis me montrer. Ici, les honneurs «départementaux dus aux illustrations parisiennes m'at-«tendaient, à mon grand étonnement. Je suis le héros «d'un banquet, ni plus ni moins qu'un député de la «Gauche; comprends-tu maintenant la nécessité d'un ha-«bit noir? Promets le paiement; charge-t'en, fais jouer la «réclame; enfin trouve une scène inédite de Don Juan «avec monsieur Dimanche, car il faut m'endimancher à «tout prix. Je n'ai rien que des haillons : pars de là! «Nous sommes en septembre, il fait un temps magni-«fique; *ergó,* veille à ce que je reçoive, à la fin de cette «semaine, un charmant habillement du matin : petite

« redingote vert-bronze foncé, trois gilets, l'un couleur « soufre, l'autre de fantaisie, genre écossais, le troisième « d'une entière blancheur; plus, trois pantalons *à faire des « femmes*, l'un blanc étoffe anglaise, l'autre nankin, le troi- « sième en léger casimir noir; enfin un habit noir et un « gilet de satin noir pour soirée. Si tu as retroùvé une Flo- « rine quelconque, je me recommande à elle pour deux « cravates de fantaisie. Ceci n'est rien, je compte sur toi, « sur ton adresse : le tailleur m'inquiète peu. Mon cher « ami, nous l'avons maintes fois déploré : l'intelligence de « la misère qui, certes, est le plus actif poison dont soit « travaillé l'homme par excellence, le Parisien! cette intel- « ligence dont l'activité surprendrait Satan, n'a pas encore « trouvé le moyen d'avoir à crédit un chapeau! Quand « nous aurons mis à la mode des chapeaux qui vaudront « mille francs, les chapeaux seront possibles; mais jusque- « là, nous devrons toujours avoir assez d'or dans nos « poches pour payer un chapeau. Ah! quel mal la Comé- « die-Française nous a fait avec ce : *Lafleur, tu mettras de « l'or dans mes poches!* Je sens donc profondément toutes « les difficultés de l'exécution de cette demande : joins « une paire de bottes, une paire d'escarpins, un chapeau, « six paires de gants, à l'envoi du tailleur! C'est demander « l'impossible, je le sais. Mais la vie littéraire n'est-elle pas « l'impossible mis en coupe réglée?... Je ne te dis qu'une « seule chose : opère ce prodige en faisant un grand ar- « ticle ou quelque petite infamie, je te quitte et décharge « de ta dette. Et c'est une dette d'honneur, mon cher, elle « a douze mois de carnet : tu en rougirais, si tu pouvais « rougir. Mon cher Lousteau, plaisanterie à part, je suis « dans des circonstances graves. Juges-en par ce seul mot : « la Seiche est engraissée, elle est devenue la femme du « Héron, et le Héron est préfet d'Angoulême. Cet affreux « couple peut beaucoup pour mon beau-frère que j'ai mis « dans une situation affreuse, il est poursuivi, caché, sous « le poids de la lettre de change!... Il s'agit de reparaître

« aux yeux de madame la préfète et de reprendre sur elle « quelque empire à tout prix. N'est-ce pas effrayant à « penser que la fortune de David Séchard dépende d'une « jolie paire de bottes, de bas de soie gris à jour (ne va « pas les oublier), et d'un chapeau neuf!... Je vais me « dire malade et souffrant, me mettre au lit comme fit « Duvicquet*, pour me dispenser de répondre à l'empres- « sement de mes concitoyens. Mes concitoyens m'ont « donné, mon cher, une très-belle sérénade. Je commence « à me demander combien il faut de sots pour composer « ce mot : *mes concitoyens,* depuis que j'ai su que l'enthou- « siasme de la capitale de l'Angoumois avait eu quelques- « uns de mes camarades de collége pour boute-en-train.

« Si tu pouvais mettre aux *Faits-Paris* quelques lignes « sur ma réception, tu me grandirais ici de plusieurs ta- « lons de botte. Je ferais d'ailleurs sentir à la Seiche que « j'ai, sinon des amis, du moins quelque crédit dans la « Presse parisienne. Comme je ne renonce à rien de mes « espérances, je te revaudrai cela. S'il te fallait un bel ar- « ticle de fond pour un recueil quelconque, j'ai le temps « d'en méditer un à loisir. Je ne te dis plus qu'un mot, « mon cher ami : je compte sur toi, comme tu peux « compter sur celui qui se dit :

« Tout à toi,

« LUCIEN DE R. »

P. S. « Adresse-moi le tout par les diligences, bureau restant. »

Cette lettre, où Lucien reprenait le ton de supériorité que son succès lui donnait intérieurement, lui rappela Paris. Pris depuis six jours par le calme absolu de la province, sa pensée se reporta vers ses bonnes misères, il eut des regrets vagues, il resta pendant toute une semaine préoccupé de la comtesse Châtelet; enfin, il attacha tant d'importance à sa réapparition que, quand il descendit,

à la nuit tombante, à l'Houmeau chercher au bureau des diligences les paquets qu'il attendait de Paris, il éprouvait toutes les angoisses de l'incertitude, comme une femme qui a mis ses dernières espérances sur une toilette et qui désespère de l'avoir.

— Ah! Lousteau! je te pardonne tes trahisons, se dit-il en remarquant par la forme des paquets que l'envoi devait contenir tout ce qu'il avait demandé.

Il trouva la lettre suivante dans le carton à chapeau.

«Du salon de Florine.»

«MON CHER ENFANT,

«Le tailleur s'est très-bien conduit; mais, comme ton «profond coup-d'œil rétrospectif te le faisait pressentir, «les cravates, le chapeau, les bas de soie à trouver ont «porté le trouble dans nos cœurs, car il n'y avait rien à «troubler dans notre bourse. Nous le disions avec Blon-«det : il y aurait une fortune à faire en établissant une «maison où les jeunes gens trouveraient ce qui coûte peu «de chose. Car nous finissons par payer très-cher ce «que nous ne payons pas. D'ailleurs, le grand Napoléon, «arrêté dans sa course vers les Indes, faute d'une paire de «bottes, l'a dit : *Les affaires faciles ne se font jamais!* Donc «tout allait, excepté ta chaussure... Je te voyais habillé «sans chapeau! gileté sans souliers, et je pensais à t'en-«voyer une paire de mocassins qu'un Américain a don-«nés par curiosité à Florine. Florine a offert une masse «de quarante francs à jouer pour toi. Nathan, Blondet et «moi, nous avons été si heureux en ne jouant plus pour «notre compte que nous avons été assez riches pour em-«mener la Torpille, l'ancien rat de des Lupeaulx, à sou-«per. Frascati nous devait bien cela. Florine s'est chargée «des acquisitions; elle y a joint trois belles chemises. «Nathan t'offre une canne. Blondet, qui a gagné trois «cents francs, t'envoie une chaîne d'or. Le rat y a joint

« une montre en or, grande comme une pièce de quarante « francs qu'un imbécile lui a donnée et qui ne va pas : « — *C'est de la pacotille, comme ce qu'il a eu !* nous a-t-elle « dit. Bixiou, qui nous est venu trouver au *Rocher-de-« Cancale,* a voulu mettre un flacon d'eau de Portugal « dans l'envoi que te fait Paris. Notre premier comique a « dit : *Si cela peut faire son bonheur, qu'il le soit !...* avec cet « accent de basse-taille et cette importance bourgeoise « qu'il peint si bien. Tout cela, mon cher enfant, te prouve « combien l'on aime ses amis dans le malheur. Florine, « à qui j'ai eu la faiblesse de pardonner, te prie de nous « envoyer un article sur le dernier ouvrage de Nathan. « Adieu, mon fils ? Je ne puis que te plaindre d'être re-« tourné dans le bocal d'où tu sortais quand tu t'es fait un « vieux camarade de

« Ton ami,

« ÉTIENNE L. »

— Pauvres garçons ! ils ont joué pour moi ! se dit-il tout ému.

Il vient des pays malsains ou de ceux où l'on a le plus souffert des bouffées qui ressemblent aux senteurs du paradis. Dans une vie tiède le souvenir des souffrances est comme une jouissance indéfinissable. Ève fut stupéfaite quand son frère descendit dans ses vêtements neufs ; elle ne le reconnaissait pas.

— Je puis maintenant m'aller promener à Beaulieu, s'écria-t-il ; on ne dira pas de moi : « Il est revenu en haillons ! » Tiens, voilà une montre que je te rendrai, car elle est bien à moi ; puis, elle me ressemble, elle est détraquée.

— Quel enfant tu es !... dit Ève. On ne peut t'en vouloir de rien.

— Croirais-tu donc, ma chère fille, que j'aie demandé tout cela dans la pensée assez niaise de briller aux yeux

d'Angoulême, dont je me soucie comme de cela! dit-il en fouettant l'air avec sa canne à pomme d'or ciselée. Je veux réparer le mal que j'ai fait, et je me suis mis sous les armes.

Le succès de Lucien comme élégant fut le seul triomphe réel qu'il obtint, mais il fut immense. L'envie délie autant de langues que l'admiration en glace. Les femmes raffolèrent de lui, les hommes en médirent, et il put s'écrier comme le chansonnier : *O mon habit, que je te remercie* !* Il alla mettre deux cartes à la Préfecture et fit également une visite à Petit-Claud, qu'il ne trouva pas. Le lendemain, jour du banquet, les journaux de Paris contenaient tous, à la rubrique d'Angoulême, les lignes suivantes :

« Angoulême. Le retour d'un jeune poëte dont les débuts « ont été si brillants, de l'auteur de *l'Archer de Charles IX,* « l'unique roman historique fait en France sans imitation « du genre de Walter Scott, et dont la préface est un évé- « nement littéraire, a été signalé par une ovation aussi « flatteuse pour la ville que pour monsieur Lucien de Ru- « bempré. La ville s'est empressée de lui offrir un banquet « patriotique. Le nouveau préfet, à peine installé, s'est « associé à la manifestation publique en fêtant l'auteur des « *Marguerites,* dont le talent fut si vivement encouragé à « ses débuts par madame la comtesse Châtelet. »

En France, une fois l'élan donné, personne ne peut plus l'arrêter. Le colonel du régiment en garnison offrit sa musique. Le maître-d'hôtel de la *Cloche,* dont les expéditions de dindes truffées vont jusqu'en Chine et s'envoient dans les plus magnifiques porcelaines, le fameux aubergiste de l'Houmeau, chargé du repas, avait décoré sa grande salle avec des draps sur lesquels des couronnes de laurier entremêlées de bouquets faisaient un effet superbe. A cinq heures, quarante personnes étaient réunies là, toutes en habit de cérémonie. Une foule de

cent et quelques habitants, attirés principalement par la présence des musiciens dans la cour, représentait les concitoyens.

— Tout Angoulême est là! dit Petit-Claud en se mettant à la fenêtre.

— Je n'y comprends rien, disait Postel à sa femme, qui vint pour écouter la musique. Comment! le préfet, le Receveur-Général, le Colonel, le directeur de la Poudrerie, notre Député, le Maire, le proviseur, le directeur de la fonderie de Ruelle, le Président, le Procureur du Roi, monsieur Milaud, toutes les autorités viennent d'arriver!...

Quand on se mit à table, l'orchestre militaire commença par des variations sur l'air de *Vive le Roi, vive la France!* qui n'a pu devenir populaire. Il était cinq heures du soir. A huit heures un dessert de soixante-cinq plats, remarquable par un Olympe en sucreries surmonté de la France en chocolat, donna le signal des toasts.

— Messieurs, dit le préfet en se levant, au Roi!... à la Légitimité! N'est-ce pas à la paix que les Bourbons nous ont ramenée que nous devons la génération de poëtes et de penseurs qui maintiennent dans les mains de la France le sceptre de la littérature!...

— Vive le Roi! crièrent les convives, parmi lesquels les ministériels étaient en force.

Le vénérable proviseur se leva.

— Au jeune poëte, dit-il, au héros du jour, qui a su allier à la grâce et à la poësie de Pétrarque, dans un genre que Boileau déclarait si difficile, le talent du prosateur!

— Bravo! bravo!

Le colonel se leva.

— Messieurs, au Royaliste! car le héros de cette fête a eu le courage de défendre les bons principes!

— Bravo! dit le préfet, qui donna le ton aux applaudissements.

Petit-Claud se leva.

— Tous les camarades de Lucien à la gloire du collége d'Angoulême, au vénérable proviseur qui nous est si cher, et à qui nous devons reporter tout ce qui lui appartient dans nos succès!...

Le vieux proviseur, qui ne s'attendait pas à ce toast, s'essuya les yeux. Lucien se leva : le plus profond silence s'établit, et le poëte devint blanc. En ce moment le vieux proviseur, qui se trouvait à sa gauche, lui posa sur la tête une couronne de laurier. On battit des mains. Lucien eut des larmes dans les yeux et dans la voix.

— Il est gris, dit à Petit-Claud le futur procureur du Roi de Nevers.

— Ce n'est pas le vin qui l'a grisé, répondit l'avoué.

— Mes chers compatriotes, mes chers camarades, dit enfin Lucien, je voudrais avoir la France entière pour témoin de cette scène. C'est ainsi qu'on élève les hommes, et qu'on obtient dans notre pays les grandes œuvres et les grandes actions. Mais, voyant le peu que j'ai fait et le grand honneur que j'en reçois, je ne puis que me trouver confus et m'en remettre à l'avenir du soin de justifier l'accueil d'aujourd'hui. Le souvenir de ce moment me rendra des forces au milieu de luttes nouvelles. Permettez-moi de signaler à vos hommages celle qui fut et ma première muse et ma protectrice et de boire aussi à ma ville natale : donc à la belle comtesse Sixte du Châtelet et à la noble ville d'Angoulême.

— Il ne s'en est pas mal tiré, dit le Procureur du Roi qui hocha la tête en signe d'approbation; car nos toasts étaient préparés, et le sien est improvisé.

A dix heures les convives s'en allèrent par groupes. David Séchard, entendant cette musique extraordinaire, dit à Basine : « Que se passe-t-il donc à l'Houmeau? »

— L'on donne, répondit-elle, une fête à votre beau-frère Lucien...

— Je suis sûr, dit-il, qu'il aura dû regretter de ne pas m'y voir!

A minuit Petit-Claud reconduisit Lucien jusque sur la place du Mûrier. Là Lucien dit à l'avoué : « Mon cher, entre nous c'est à la vie, à la mort. »

— Demain, dit l'avoué, l'on signe mon contrat de mariage, chez madame de Sénonches, avec mademoiselle Françoise de La Haye, sa pupille; fais-moi le plaisir d'y venir; madame de Sénonches m'a prié de t'y amener, et tu y verras la préfète, qui sera très-flattée de ton toast, dont on va sans doute lui parler.

— J'avais bien mes idées, dit Lucien.

— Oh! tu sauveras David!

— J'en suis sûr, répondit le poëte.

En ce moment David se montra comme par enchantement. Voici pourquoi. Il se trouvait dans une position assez difficile : sa femme lui défendait absolument et de recevoir Lucien et de lui faire savoir le lieu de sa retraite, tandis que Lucien lui écrivait des lettres les plus affectueuses en lui disant que sous peu de jours il aurait réparé le mal. Or mademoiselle Clerget avait remis à David les deux lettres suivantes en lui disant le motif de la fête dont la musique arrivait à son oreille.

« Mon ami, fais comme si Lucien n'était pas ici; ne « t'inquiète de rien, et grave dans ta chère tête cette pro- « position : notre sécurité vient tout entière de l'impossi- « bilité où sont tes ennemis de savoir où tu es. Tel est « mon malheur que j'ai plus de confiance en Kolb, en « Marion, en Basine, qu'en mon frère. Hélas! mon pauvre « Lucien n'est plus le candide et tendre poëte que nous « avons connu. C'est précisément parce qu'il veut se mêler « de tes affaires et qu'il a la présomption de faire payer « nos dettes (par orgueil, mon David!...) que je le crains. « Il a reçu de Paris de beaux habits et cinq pièces d'or « dans une belle bourse. Il les a mises à ma disposition, « et nous vivons de cet argent. Nous avons un ennemi de « moins : ton père nous a quittés, et nous devons son dé-

« part à Petit-Claud, qui a démêlé les intentions du père « Séchard et qui les a sur-le-champ annihilées en lui disant « que tu ne ferais plus rien sans lui; que lui, Petit-Claud, « ne te laisserait rien céder de ta découverte sans une in- « demnité préalable de trente mille francs : d'abord quinze « mille pour te liquider, quinze mille que tu toucherais « dans tous les cas, succès ou insuccès. Petit-Claud est « inexplicable pour moi. Je t'embrasse comme une femme « embrasse son mari malheureux. Notre petit Lucien va « bien. Quel spectacle que celui de cette fleur qui se co- « lore et grandit au milieu de nos tempêtes domestiques! « Ma mère, comme toujours, prie Dieu et t'embrasse pres- « que aussi tendrement que

« Ton Ève. »

Petit-Claud et les Cointet, effrayés de la ruse paysanne du vieux Séchard, s'en étaient, comme on voit, d'autant mieux débarrassés que ses vendanges le rappelaient à ses vignes de Marsac.

La lettre de Lucien, incluse dans celle d'Ève, était ainsi conçue :

« Mon cher David, tout va bien. Je suis armé de pied « en cap; j'entre en campagne aujourd'hui, dans deux jours « j'aurai fait bien du chemin. Avec quel plaisir je t'em- « brasserai quand tu seras libre et quitte de mes dettes! « Mais je suis blessé, pour la vie et au cœur, de la défiance « que ma sœur et ma mère continuent à me témoigner. « Ne sais-je pas déjà que tu te caches chez Basine? Toutes « les fois que Basine vient à la maison, j'ai de tes nou- « velles et la réponse à mes lettres. Il est d'ailleurs évident « que ma sœur ne pouvait compter que sur son amie d'ate- « lier. Aujourd'hui je serai bien près de toi et cruellement « marri de ne pas te faire assister à la fête que l'on me « donne. L'amour-propre d'Angoulême m'a valu un petit « triomphe qui, dans quelques jours, sera entièrement

« oublié, mais où ta joie aurait été la seule de sincère.
« Enfin, encore quelques jours, et tu pardonneras tout à
« celui qui compte pour plus que toutes les gloires du
« monde d'être

« Ton frère,

« LUCIEN. »

David eut le cœur vivement tiraillé par ces deux forces, quoiqu'elles fussent inégales; car il adorait sa femme, et son amitié pour Lucien s'était diminuée d'un peu d'estime. Mais dans la solitude la force des sentiments change entièrement. L'homme seul, et en proie à des préoccupations comme celles qui dévoraient David, cède à des pensées contre lesquelles il trouverait des points d'appui dans le milieu ordinaire de la vie. Ainsi, en lisant la lettre de Lucien au milieu des fanfares de ce triomphe inattendu, il fut profondément ému d'y voir exprimé le regret sur lequel il comptait. Les âmes tendres ne résistent pas à ces petits effets de sentiment, qu'ils estiment aussi puissants chez les autres que chez eux. N'est-ce pas la goutte d'eau qui tombe de la coupe pleine?... Aussi, vers minuit, toutes les supplications de Basine ne purent-elles empêcher David d'aller voir Lucien.

— Personne, lui dit-il, ne se promène à cette heure dans les rues d'Angoulême, on ne me verra pas, l'on ne peut pas m'arrêter la nuit; et, dans le cas où je serais rencontré, je puis me servir du moyen inventé par Kolb pour revenir dans ma cachette. Il y a d'ailleurs trop longtemps que je n'ai embrassé ma femme et mon enfant.

Basine céda devant toutes ces raisons assez plausibles, et laissa sortir David, qui criait : « Lucien! » au moment où Lucien et Petit-Claud se disaient bonsoir. Et les deux frères se jetèrent dans les bras l'un de l'autre en pleurant. Il n'y a pas beaucoup de moments semblables dans la vie. Lucien sentait l'effusion d'une de ces amitiés *quand*

même, avec lesquelles on ne compte jamais et qu'on se reproche d'avoir trompées. David éprouvait le besoin de pardonner. Ce généreux et noble inventeur voulait surtout sermonner Lucien et dissiper les nuages qui voilaient l'affection de la sœur et du frère. Devant ces considérations de sentiment, tous les dangers engendrés par le défaut d'argent avaient disparu.

Petit-Claud dit à son client : « Allez chez vous, profitez au moins de votre imprudence, embrassez votre femme et votre enfant! et qu'on ne vous voie pas! »

— Quel malheur! se dit Petit-Claud, qui resta seul sur la place du Mûrier. Ah! si j'avais là Cérizet...

Au moment où l'avoué se parlait à lui-même le long de l'enceinte en planches faite autour de la place où s'élève orgueilleusement aujourd'hui le Palais-de-Justice, il entendit cogner derrière lui sur une planche, comme quand quelqu'un cogne du doigt à une porte.

— J'y suis, dit Cérizet dont la voix passait entre la fente de deux planches mal jointes. J'ai vu David sortant de l'Houmeau. Je commençais à soupçonner le lieu de sa retraite, maintenant j'en suis sûr, et sais où le pincer; mais, pour lui tendre un piége, il est nécessaire que je sache quelque chose des projets de Lucien, et voilà que vous les faites rentrer. Au moins restez là sous un prétexte quelconque. Quand David et Lucien sortiront, amenez-les près de moi; ils se croiront seuls, et j'entendrai les derniers mots de leur adieu.

— Tu es un maître diable! dit tout bas Petit-Claud.

— Nom d'un petit bonhomme, s'écria Cérizet, que ne ferait-on pas pour avoir ce que vous m'avez promis!

Petit-Claud quitta les planches et se promena sur la place du Mûrier en regardant les fenêtres de la chambre où la famille était réunie et pensant à son avenir comme pour se donner du courage; car l'adresse de Cérizet lui permettait de frapper le dernier coup. Petit-Claud était un de ces hommes profondément retors et traîtreusement

doubles, qui ne se laissent jamais prendre aux amorces du présent ni aux leurres d'aucun attachement après avoir observé les changements du cœur humain et la stratégie des intérêts. Aussi avait-il d'abord peu compté sur Cointet. Dans le cas où l'œuvre de son mariage aurait manqué sans qu'il eût le droit d'accuser le grand Cointet de traîtrise, il s'était mis en mesure de le chagriner; mais, depuis son succès à l'hôtel de Bargeton, Petit-Claud jouait franc jeu. Son arrière-trame, devenue inutile, était dangereuse pour la situation politique à laquelle il aspirait. Voici les bases sur lesquelles il voulait asseoir son importance future. Gannerac et quelques gros négociants commençaient à former dans l'Houmeau un comité libéral qui se rattachait par les relations du commerce aux chefs de l'Opposition. L'avénement du ministère Villèle, accepté par Louis XVIII mourant, était le signal d'un changement de conduite dans l'Opposition, qui, depuis la mort de Napoléon, renonçait au moyen dangereux des conspirations. Le parti libéral organisait au fond des provinces son système de résistance légale : il tendit à se rendre maître de la matière électorale, afin d'arriver à son but par la conviction des masses. Enragé libéral et fils de l'Houmeau, Petit-Claud fut le promoteur, l'âme et le conseil secret de l'Opposition de la basse-ville, opprimée par l'aristocratie de la ville-haute. Le premier il fit apercevoir le danger de laisser les Cointet disposer à eux seuls de la presse dans le département de la Charente, où l'Opposition devait avoir un organe, afin de ne pas rester en arrière des autres villes.

— Que chacun de nous donne un billet de cinq cents francs à Gannerac, il aura vingt et quelques mille francs pour acheter l'imprimerie Séchard, dont nous serons alors les maîtres en en tenant le propriétaire par un prêt, dit Petit-Claud.

L'avoué fit adopter cette idée, en vue de corroborer ainsi sa double position vis-à-vis de Cointet et de Sé-

chard, et il jeta naturellement les yeux sur un drôle de l'encolure de Cérizet pour en faire l'homme dévoué du parti.

— Si tu peux découvrir ton ancien bourgeois et le mettre entre mes mains, dit-il à l'ancien prote de Séchard, on te prêtera vingt mille francs pour acheter son imprimerie, et probablement tu seras à la tête d'un journal. Ainsi, marche.

Plus sûr de l'activité d'un homme comme Cérizet que de celle de tous les Doublon du monde, Petit-Claud avait alors promis au grand Cointet l'arrestation de Séchard. Mais depuis que Petit-Claud caressait l'espérance d'entrer dans la magistrature, il prévoyait la nécessité de tourner le dos aux Libéraux, et il avait si bien monté les esprits à l'Houmeau que les fonds nécessaires à l'acquisition de l'imprimerie étaient réalisés. Petit-Claud résolut de laisser aller les choses à leur cours naturel.

— Bah! se dit-il, Cérizet commettra quelque délit de presse, et j'en profiterai pour montrer mes talents...

Il alla vers la porte de l'imprimerie et dit à Kolb qui faisait sentinelle : « Monte avertir David de profiter de l'heure pour s'en aller, et prenez bien vos précautions; je m'en vais, il est une heure... »

Lorsque Kolb quitta le pas de la porte, Marion vint prendre sa place. Lucien et David descendirent, Kolb les précéda de cent pas en avant et Marion les suivit de cent pas en arrière. Quand les deux frères passèrent le long des planches, Lucien parlait avec chaleur à David.

— Mon ami, lui dit-il, mon plan est d'une excessive simplicité; mais comment en parler devant Ève, qui n'en comprendrait jamais les moyens? Je suis sûr que Louise a dans le fond du cœur un désir que je saurai réveiller, je la veux uniquement pour me venger de cet imbécile de préfet. Si nous nous aimons, ne fût-ce qu'une semaine, je lui ferai demander au ministère un encouragement de vingt mille francs pour toi. Demain je reverrai cette

créature dans ce petit boudoir où nos amours ont commencé, et où, selon Petit-Claud, il n'y a rien de changé : j'y jouerai la comédie. Aussi, après-demain matin, te ferai-je remettre par Basine un petit mot pour te dire si j'ai été sifflé... Qui sait, peut-être seras-tu libre... Comprends-tu maintenant pourquoi j'ai voulu des habits de Paris? Ce n'est pas en haillons qu'on peut jouer le rôle de jeune premier.

A six heures du matin, Cérizet vint voir Petit-Claud.

— Demain, à midi, Doublon peut préparer son coup; il prendra notre homme, j'en réponds, lui dit le Parisien : je dispose de l'une des ouvrières de mademoiselle Clerget, comprenez-vous?...

Après avoir écouté le plan de Cérizet, Petit-Claud courut chez Cointet.

— Faites en sorte que ce soir monsieur du Hautoy se soit décidé à donner à Françoise la nue propriété de ses biens, vous signerez dans deux jours un acte de Société avec Séchard. Je ne me marierai que huit jours après le contrat; ainsi nous serons bien dans les termes de nos petites conventions : *donnant donnant.* Mais épions bien ce soir ce qui se passera chez madame de Sénonches entre Lucien et madame la comtesse du Châtelet, car tout est là... Si Lucien espère réussir par la préfète, je tiens David.

— Vous serez, je crois, Garde-des-sceaux, dit Cointet.

— Et pourquoi pas? monsieur de Peyronnet* l'est bien, dit Petit-Claud qui n'avait pas encore tout à fait dépouillé la peau du libéral.

L'état douteux de mademoiselle de La Haye lui valut la présence de la plupart des nobles d'Angoulême à la signature de son contrat. La pauvreté de ce futur ménage marié sans corbeille avivait l'intérêt que le monde aime à témoigner; car il en est de la bienfaisance comme des triomphes : on aime une charité qui satisfait l'amour-

propre. Aussi la marquise de Pimentel, la comtesse du Châtelet, monsieur de Sénonches et deux ou trois habitués de la maison firent-ils à Françoise quelques cadeaux dont on parlait beaucoup en ville. Ces jolies bagatelles réunies au trousseau préparé depuis un an par Zéphirine, aux bijoux du parrain et aux présents d'usage du marié, consolèrent Françoise et piquèrent la curiosité de plusieurs mères qui amenèrent leurs filles. Petit-Claud et Cointet avaient déjà remarqué que les nobles d'Angoulême les toléraient l'un et l'autre dans leur Olympe comme une nécessité : l'un était le régisseur de la fortune, le subrogé-tuteur de Françoise; l'autre était indispensable à la signature du contrat comme le pendu à une exécution; mais le lendemain de son mariage, si madame Petit-Claud conservait le droit de venir chez sa marraine, le mari s'y voyait difficilement admis, et il se promettait bien de s'imposer à ce monde orgueilleux. Rougissant de ses obscurs parents, l'avoué fit rester sa mère à Mansle où elle s'était retirée, il la pria de se dire malade et de lui donner son consentement par écrit. Assez humilié de se voir sans parents, sans protecteurs, sans signature de son côté, Petit-Claud se trouvait donc très-heureux de présenter dans l'homme célèbre un ami acceptable, et que la comtesse désirait revoir. Aussi vint-il prendre Lucien en voiture. Pour cette mémorable soirée, le poëte avait fait une toilette qui devait lui donner, sans contestation, une supériorité sur tous les hommes. Madame de Sénonches avait d'ailleurs annoncé le héros du moment, et l'entrevue des deux amants brouillés était une de ces scènes dont on est particulièrement friand en province. Lucien était passé à l'état de *Lion* : on le disait si beau, si changé, si merveilleux, que les femmes de l'Angoulême noble avaient toutes une velléité de le revoir. Suivant la mode de cette époque à laquelle on doit la transition de l'ancienne culotte de bal aux ignobles pantalons actuels, il avait mis un pantalon noir collant. Les hommes dessi-

naient encore leurs formes au grand désespoir des gens maigres ou mal faits; et celles de Lucien étaient *apollonniennes*. Ses bas de soie gris à jour, ses petits souliers, son gilet de satin noir, sa cravate, tout fut scrupuleusement tiré, collé pour ainsi dire sur lui. Sa blonde et abondante chevelure frisée faisait valoir son front blanc, autour duquel les boucles se relevaient avec une grâce cherchée. Ses yeux, pleins d'orgueil, étincelaient. Ses petites mains

de femme, belles sous le gant, ne devaient pas se laisser voir dégantées. Il copia son maintien sur celui de de Marsay, le fameux dandy parisien, en tenant d'une main sa canne et son chapeau qu'il ne quitta pas, et il se servit de l'autre pour faire des gestes rares à l'aide desquels il commenta ses phrases. Lucien aurait bien voulu se glisser dans le salon, à la manière de ces gens célèbres qui, par une fausse modestie, se baisseraient sous la porte Saint-Denis. Mais Petit-Claud, qui n'avait qu'un ami, en abusa. Ce fut presque pompeusement qu'il amena Lucien jusqu'à madame de Sénonches au milieu de la soirée.

A son passage, le poëte entendit des murmures qui jadis lui eussent fait perdre la tête, et qui le trouvèrent froid; il était sûr de valoir, à lui seul, tout l'Olympe d'Angoulême.

— Madame, dit-il à madame de Sénonches, j'ai déjà félicité mon ami Petit-Claud, qui est de l'étoffe dont on fait les Gardes des sceaux, d'avoir le bonheur de vous appartenir, quelque faibles que soient les liens entre une marraine et sa filleule (ce fut dit d'un air épigrammatique très-bien senti par toutes les femmes qui écoutaient sans en avoir l'air). Mais, pour mon compte, je bénis une circonstance qui me permet de vous offrir mes hommages.

Ce fut dit sans embarras et dans une pose de grand seigneur en visite chez de petites gens. Lucien écouta la réponse entortillée que lui fit Zéphirine, en jetant un regard de circumnavigation dans le salon, afin d'y préparer ses effets. Aussi put-il saluer avec grâce et en nuançant ses sourires Francis du Hautoy et le préfet qui le saluèrent; puis il vint enfin à madame du Châtelet en feignant de l'apercevoir. Cette rencontre était si bien l'événement de la soirée, que le contrat de mariage où les gens marquants allaient mettre leur signature, conduits dans la chambre à coucher, soit par le notaire, soit par Françoise, fut oublié. Lucien fit quelques pas vers Louise de Nègrepelisse; et, avec cette grâce parisienne, pour elle à l'état de souvenir depuis son arrivée, il lui dit assez haut :

— Est-ce à vous, madame, que je dois l'invitation qui me procure le plaisir de dîner après-demain à la préfecture?...

— Vous ne la devez, monsieur, qu'à votre gloire, répliqua sèchement Louise un peu choquée de la tournure agressive de la phrase méditée par Lucien pour blesser l'orgueil de son ancienne protectrice.

— Ah! madame la comtesse, dit Lucien d'un air à la fois fin et fat, il m'est impossible de vous amener l'homme

s'il est dans votre disgrâce. Et, sans attendre de réponse, il tourna sur lui-même en apercevant l'évêque, qu'il salua très-noblement. — Votre Grandeur a été presque prophète, dit-il d'une voix charmante, et je tâcherai qu'elle le soit tout à fait. Je m'estime heureux d'être venu ce soir ici, puisque je puis vous présenter mes respects.

Lucien entraîna Monseigneur dans une conversation qui dura dix minutes. Toutes les femmes regardaient Lucien comme un phénomène. Son impertinence inattendue avait laissé madame du Châtelet sans voix ni réponse. En voyant Lucien l'objet de l'admiration de toutes les femmes; en suivant, de groupe en groupe, le récit que chacune se faisait à l'oreille des phrases échangées où Lucien l'avait comme aplatie en ayant l'air de la dédaigner, elle fut pincée au cœur par une contraction d'amour-propre.

— S'il ne venait pas demain, après cette phrase, quel scandale? pensa-t-elle. D'où lui vient cette fierté? Mademoiselle des Touches serait-elle éprise de lui?... — Il est si beau! — On dit qu'elle a couru chez lui, à Paris, le lendemain de la mort de l'actrice!... Peut-être est-il venu sauver son beau-frère, et s'est-il trouvé derrière notre calèche à Mansle, par un accident de voyage. Ce matin-là, Lucien nous a singulièrement toisés, Sixte et moi.

Ce fut une myriade de pensées, et, malheureusement pour Louise, elle s'y laissait aller en regardant Lucien qui causait avec l'évêque comme s'il eût été le roi du salon : il ne saluait personne et attendait qu'on vînt à lui, promenant son regard avec une variété d'expression, avec une aisance digne de de Marsay, son modèle. Il ne quitta pas le prélat pour aller saluer monsieur de Sénonches, qui se fit voir à peu de distance.

Au bout de dix minutes, Louise n'y tint plus. Elle se leva, marcha jusqu'à l'évêque et lui dit : « Que vous dit-on donc, Monseigneur, pour vous faire si souvent sourire? »

Lucien se recula de quelques pas pour laisser discrètement madame du Châtelet avec le prélat.

— Ah! madame la comtesse, ce jeune homme a bien de l'esprit!... il m'expliquait comment il vous devait toute sa force...

— Je ne suis pas ingrat, moi, madame!... dit Lucien en lançant un regard de reproche qui charma la comtesse.

— Entendons-nous, dit-elle en ramenant à elle Lucien par un geste d'éventail, venez avec Monseigneur, par ici!... Sa Grandeur sera notre juge. Et elle montra le boudoir en y entraînant l'évêque.

— Elle fait faire un drôle de métier à Monseigneur, dit une femme du camp Chandour assez haut pour être entendue.

— Notre juge!... dit Lucien en regardant tour à tour le prélat et la préfète, il y aura donc un coupable?

Louise de Nègrepelisse s'assit sur le canapé de son ancien boudoir. Après y avoir fait asseoir Lucien à côté d'elle et Monseigneur de l'autre côté, elle se mit à parler. Lucien fit à son ancienne amie l'honneur, la surprise et le bonheur de ne pas écouter. Il eut l'attitude, les gestes de la Pasta dans *Tancredi* quand elle va dire : *O patria!...* Il chanta sur sa physionomie la fameuse cavatine *del Rizzo*. Enfin, l'élève de Coralie trouva moyen de se faire venir un peu de larmes dans les yeux.

— Ah! Louise, comme je t'aimais! lui dit-il à l'oreille sans se soucier du prélat ni de la conversation au moment où il vit que ses larmes avaient été vues par la comtesse.

— Essuyez vos yeux, ou vous me perdriez, ici, encore une fois, dit-elle en se retournant vers lui par un aparté qui choqua l'évêque.

— Et c'est assez d'une, reprit vivement Lucien. Ce mot de la cousine de madame d'Espard sècherait toutes les larmes d'une Madeleine. Mon Dieu!... j'ai retrouvé

pour un moment mes souvenirs, mes illusions, mes vingt ans, et vous me les...

Monseigneur rentra brusquement au salon, en comprenant que sa dignité pouvait être compromise entre ces deux anciens amants. Chacun affecta de laisser la préfète et Lucien seuls dans le boudoir. Mais un quart d'heure après, Sixte, à qui les discours, les rires et les promenades au seuil du boudoir déplurent, y vint d'un air plus que soucieux et trouva Lucien et Louise très-animés.

— Madame, dit Sixte à l'oreille de sa femme, vous qui connaissez mieux que moi Angoulême, ne devriez-vous pas songer à madame la préfète et au Gouvernement.

— Mon cher, dit Louise en toisant son éditeur responsable d'un air de hauteur qui le fit trembler, je cause avec monsieur de Rubempré de choses importantes pour vous. Il s'agit de sauver un inventeur sur le point d'être victime des manœuvres les plus basses, et vous nous y aiderez... Quant à ce que ces dames peuvent penser de moi, vous allez voir comment je vais me conduire pour glacer le venin sur leurs langues.

Elle sortit du boudoir appuyée sur le bras de Lucien, et le mena signer le contrat en s'affichant avec une audace de grande dame.

— Signons ensemble?... dit-elle en tendant la plume à Lucien.

Lucien se laissa montrer par elle la place où elle venait de signer, afin que leurs signatures fussent l'une auprès de l'autre.

— Monsieur de Sénonches, auriez-vous reconnu monsieur de Rubempré? dit la comtesse en forçant l'impertinent chasseur à saluer Lucien.

Elle ramena Lucien au salon, elle le mit entre elle et Zéphirine sur le redoutable canapé du milieu. Puis, comme une reine sur son trône, elle commença, d'abord

à voix basse, une conversation évidemment épigrammatique à laquelle se joignirent quelques-uns de ses anciens amis et plusieurs femmes qui lui faisaient la cour. Bientôt Lucien, devenu le héros d'un cercle, fut mis par la comtesse sur la vie de Paris dont la satire fut improvisée avec une verve incroyable et semée d'anecdotes sur les gens célèbres, véritables friandises de conversation dont sont excessivement avides les provinciaux. On admira l'esprit comme on avait admiré l'homme. Madame la comtesse Sixte triomphait si patemment de Lucien, elle en jouait si bien en femme enchantée de son instrument, elle lui fournissait la réplique avec tant d'à-propos, elle quêtait pour lui des approbations par des regards si compromettants, que plusieurs femmes commencèrent à voir dans la coïncidence du retour de Louise et de Lucien un profond amour victime de quelque double méprise. Un dépit avait peut-être amené le malencontreux mariage de Châtelet, contre lequel il se faisait alors une réaction.

— Eh! bien, dit Louise à une heure du matin et à voix basse à Lucien avant de se lever, après-demain, faites-moi le plaisir d'être exact...

La préfète laissa Lucien en lui mimant une petite inclination de tête excessivement amicale, et alla dire quelques mots au comte Sixte qui cherchait son chapeau.

— Si ce que madame du Châtelet vient de me dire est vrai, mon cher Lucien, comptez sur moi, dit le préfet en se mettant à la poursuite de sa femme qui partait sans lui, comme à Paris. Dès ce soir, votre beau-frère peut se regarder comme hors d'affaire.

— Monsieur le comte me doit bien cela, répondit Lucien en souriant.

— Eh! bien, nous sommes *fumés*... dit Cointet à l'oreille de Petit-Claud, témoin de cet adieu.

Petit-Claud, foudroyé par le succès de Lucien, stupéfait par les éclats de son esprit et par le jeu de sa grâce,

regardait Françoise de La Haye dont la physionomie, pleine d'admiration pour Lucien, semblait dire à son prétendu : « Soyez comme votre ami. »

Un éclair de joie passa sur la figure de Petit-Claud.

— Le dîner du préfet n'est que pour après-demain, nous avons encore une journée à nous, dit-il, je réponds de tout.

— Eh ! bien, mon cher, dit Lucien à Petit-Claud à deux heures du matin en revenant à pied : je suis venu, j'ai vu, j'ai vaincu ! Dans quelques heures, Séchard sera bien heureux.

— Voilà tout ce que je voulais savoir, pensa Petit-Claud. — Je ne te croyais que poëte et tu es aussi Lauzun*, c'est être deux fois poëte, répondit-il en lui donnant une poignée de main qui devait être la dernière.

— Ma chère Ève, dit Lucien en réveillant sa sœur, une bonne nouvelle ! Dans un mois, David n'aura plus de dettes !...

— Et comment ?

— Eh ! bien, madame du Châtelet cachait sous sa jupe mon ancienne Louise; elle m'aime plus que jamais, et va faire faire un rapport au ministère de l'Intérieur par son mari, en faveur de notre découverte !... Ainsi, nous n'avons pas plus d'un mois à souffrir, le temps de me venger du préfet et de le rendre le plus heureux des époux. (Ève crut continuer un rêve en écoutant son frère.) — En revoyant le petit salon gris où je tremblais comme un enfant, il y a deux ans; en examinant ces meubles, les peintures et les figures, il me tombait une taie des yeux ! Comme Paris vous change les idées !

— Est-ce un bonheur ?... dit Ève en comprenant enfin son frère.

— Allons, tu dors, à demain, nous causerons après déjeuner, dit Lucien.

Le plan de Cérizet était d'une excessive simplicité. Quoi qu'il appartienne aux ruses dont se servent les huis-

siers de province pour arrêter leurs débiteurs, et dont le succès est hypothétique, il devait réussir; car il reposait autant sur la connaissance des caractères de Lucien et de David que sur leurs espérances. Parmi les petites ouvrières dont il était le Don Juan et qu'il gouvernait en les opposant les unes aux autres, le prote des Cointet, pour le moment en service extraordinaire, avait distingué l'une des repasseuses de Basine Clerget, une fille presque aussi belle que madame Séchard, appelée Henriette Signol, et dont les parents étaient de petits vignerons vivant dans leur bien à deux lieues d'Angoulême, sur la route de Saintes. Les Signol, comme tous les gens de la campagne, ne se trouvaient pas assez riches pour garder leur unique enfant avec eux, et ils l'avaient destinée à entrer en maison, c'est-à-dire à devenir femme de chambre. En province, une femme de chambre doit savoir blanchir et repasser le linge fin. La réputation de madame Prieur, à qui Basine succédait, était telle, que les Signol y mirent leur fille en apprentissage en y payant pension pour la nourriture et le logement. Madame Prieur appartenait à cette race de vieilles maîtresses qui, dans les provinces, se croient substituées aux parents. Elle vivait en famille avec ses apprenties, elle les menait à l'église et les surveillait consciencieusement. Henriette Signol, belle brune bien découplée, à l'œil hardi, à la chevelure forte et longue, était blanche comme sont blanches les filles du Midi, de la blancheur d'une fleur de magnolia. Aussi Henriette fut-elle une des premières grisettes que visa Cérizet; mais comme elle appartenait à d'*bonnêtes cultivateurs,* elle ne céda que vaincue par la jalousie, par le mauvais exemple et par cette phrase séduisante : «Je t'épouserai!» que lui dit Cérizet, une fois qu'il se vit second prote chez messieurs Cointet. En apprenant que les Signol possédaient pour quelque dix ou douze mille francs de vignes et une petite maison assez logeable, le Parisien se hâta de mettre Henriette dans l'impossibilité d'être la femme d'un autre.

Les amours de la belle Henriette et du petit Cérizet en étaient là quand Petit-Claud lui parla de le rendre propriétaire de l'imprimerie Séchard, en lui montrant une espèce de commandite de vingt mille francs qui devait être un licou. Cet avenir éblouit le prote, la tête lui tourna, mademoiselle Signol lui parut un obstacle à ses ambitions, et il négligea la pauvre fille. Henriette, au désespoir, s'attacha d'autant plus au petit prote des Cointet qu'il semblait la vouloir quitter. En découvrant que David se cachait chez mademoiselle Clerget, le Parisien changea d'idées à l'égard d'Henriette, mais sans changer de conduite; car il se proposait de faire servir à sa fortune l'espèce de folie qui travaille une fille quand, pour cacher son déshonneur, elle doit épouser son séducteur. Pendant la matinée du jour où Lucien devait reconquérir sa Louise, Cérizet apprit à Henriette le secret de Basine, et lui dit que leur fortune et leur mariage dépendaient de la découverte de l'endroit où se cachait David. Une fois instruite, Henriette n'eut pas de peine à reconnaître que l'imprimeur ne pouvait être que dans le cabinet de toilette de mademoiselle Clerget, elle ne crut pas avoir fait le moindre mal en se livrant à cet espionnage; mais Cérizet l'avait engagée déjà dans sa trahison par ce commencement de participation.

Lucien dormait encore lorsque Cérizet, qui vint savoir le résultat de la soirée, écoutait dans le cabinet de Petit-Claud le récit des grands petits événements qui devaient soulever Angoulême.

— Lucien vous a bien écrit un petit mot depuis son retour ? demanda le Parisien après avoir hoché la tête en signe de satisfaction quand Petit-Claud eut fini.

— Voilà le seul que j'aie, dit l'avoué, qui tendit une lettre où Lucien avait écrit quelques lignes sur le papier à lettre dont se servait sa sœur.

— Eh ! bien, dit Cérizet, dix minutes avant le coucher du soleil, que Doublon s'embusque à la Porte-Palet, qu'il

cache ses gendarmes et dispose son monde, vous aurez notre homme.

— Es-tu sûr de *ton* affaire? dit Petit-Claud en examinant Cérizet.

— Je m'adresse au hasard, dit l'ex-gamin de Paris, mais c'est un fier drôle, il n'aime pas les honnêtes gens.

— Il faut réussir, dit l'avoué d'un ton sec.

— Je réussirai, dit Cérizet. C'est vous qui m'avez poussé dans ce tas de boue, vous pouvez bien me donner quelques billets de banque pour m'essuyer... Mais, monsieur, dit le Parisien en surprenant une expression qui lui déplut sur la figure de l'avoué, si vous m'aviez trompé, si vous ne m'achetez pas l'imprimerie sous huit jours... Eh! bien, vous laisserez une jeune veuve, dit tout bas le gamin de Paris en lançant la mort dans son regard.

— Si nous écrouons David à six heures, sois à neuf heures chez monsieur Gannerac, et nous y ferons ton affaire, répondit péremptoirement l'avoué.

— C'est entendu : vous serez servi, *bourgeois!* dit Cérizet.

Cérizet connaissait déjà l'industrie qui consiste à laver le papier et qui met aujourd'hui les intérêts du fisc en péril. Il lava les quatre lignes écrites par Lucien, et les remplaça par celles-ci, en imitant l'écriture avec une perfection désolante pour l'avenir social du prote.

« Mon cher David, tu peux venir sans crainte chez le « Préfet, ton affaire est faite; et d'ailleurs, à cette heure-ci, « tu peux sortir, je viens au-devant de toi, pour t'expliquer « comment tu dois te conduire avec le Préfet.

« Ton frère,

« LUCIEN. »

A midi, Lucien écrivit une lettre à David, où il lui apprenait le succès de la soirée, il lui donnait l'assurance

de la protection du préfet qui, dit-il, faisait aujourd'hui même un rapport au ministre sur la découverte dont il était enthousiaste. Au moment où Marion apporta cette lettre à mademoiselle Basine, sous prétexte de lui donner à blanchir les chemises de Lucien, Cérizet, instruit par Petit-Claud de la probabilité de cette lettre, emmena mademoiselle Signol et alla se promener avec elle sur le bord de la Charente. Il y eut sans doute un combat où l'honnêteté d'Henriette se défendit pendant long-temps, car la promenade dura deux heures. Non-seulement l'intérêt d'un enfant était en jeu, mais encore tout un avenir de bonheur, une fortune; et ce que demandait Cérizet était une bagatelle, il se garda bien d'ailleurs d'en dire les conséquences. Seulement le prix exorbitant de ces bagatelles effrayait Henriette. Néanmoins, Cérizet finit par obtenir de sa maîtresse de se prêter à son stratagème. A cinq heures, Henriette dut sortir et rentrer en disant à mademoiselle Clerget que madame Séchard la demandait sur-le-champ. Puis, un quart d'heure après la sortie de Basine, elle monterait, cognerait au cabinet et remettrait à David la fausse lettre de Lucien. Après, Cérizet attendait tout du hasard.

Pour la première fois depuis plus d'un an, Ève sentit se desserrer l'étreinte de fer par laquelle la Nécessité la tenait. Elle eut de l'espoir enfin. Elle aussi! elle voulut jouir de son frère, se montrer au bras de l'homme fêté dans sa patrie, adoré des femmes, aimé de la fière comtesse du Châtelet. Elle se fit belle et se proposa de se promener à Beaulieu, après le dîner, au bras de son frère. A cette heure, tout Angoulême, au mois de septembre, se trouve à prendre le frais.

— Oh! c'est la belle madame Séchard, dirent quelques voix en voyant Ève.

— Je n'aurais jamais cru cela d'elle, dit une femme.

— Le mari se cache, la femme se montre, dit ma-

dame Postel assez haut pour que la pauvre femme l'entendît.

— Oh! rentrons! j'ai eu tort, dit Ève à son frère.

Quelques minutes avant le coucher du soleil, la rumeur que cause un rassemblement s'éleva de la rampe qui descend à l'Houmeau. Lucien et sa sœur, pris de curiosité, se dirigèrent de ce côté, car ils entendirent quelques personnes qui venaient de l'Houmeau parlant entre elles, comme si quelque crime venait d'être commis.

— C'est probablement un voleur qu'on vient d'arrêter... Il est pâle comme un mort, dit un passant au frère et à la sœur en les voyant courir au-devant de ce monde grossissant.

Ni Lucien ni sa sœur n'eurent la moindre appréhension. Ils regardèrent les trente et quelques enfants ou vieilles femmes, les ouvriers revenant de leur ouvrage qui précédaient les gendarmes dont les chapeaux bordés brillaient au milieu du principal groupe. Ce groupe, suivi d'une foule d'environ cent personnes, marchait comme un nuage d'orage.

— Ah! dit Ève, c'est mon mari!

— David! cria Lucien.

— C'est sa femme! dit la foule en s'écartant.

— Qui donc t'a pu faire sortir? demanda Lucien.

— C'est ta lettre, répondit David pâle et blême.

— J'en étais sûre, dit Ève qui tomba roide évanouie.

Lucien releva sa sœur, que deux personnes l'aidèrent à transporter chez elle, où Marion la coucha. Kolb s'élança pour aller chercher un médecin. A l'arrivée du docteur, Ève n'avait pas encore repris connaissance. Lucien fut alors forcé d'avouer à sa mère qu'il était la cause de l'arrestation de David, car il ne pouvait pas s'expliquer le quiproquo produit par la lettre fausse. Lucien, foudroyé par un regard de sa mère qui y mit sa malédiction, monta dans sa chambre et s'y enferma.

En lisant cette lettre écrite au milieu de la nuit et inter-

rompue de moments en moments, chacun devinera par les phrases, jetées une à une, toutes les agitations de Lucien.

«Ma sœur bien-aimée, nous nous sommes vus tout à «l'heure pour la dernière fois. Ma résolution est sans «appel. Voici pourquoi : Dans beaucoup de familles, il «se rencontre un être fatal qui, pour la famille, est une «sorte de maladie. Je suis cet être-là pour vous. Cette «observation n'est pas de moi, mais d'un homme qui a «beaucoup vu le monde. Nous soupions un soir entre «*amis*, au *Rocher-de-Cancale*. Entre les mille plaisanteries «qui s'échangent alors, ce diplomate nous dit que telle «jeune personne qu'on voyait avec étonnement rester «fille *était malade de son père*. Et alors, il nous développa «sa théorie sur les maladies de famille. Il nous expliqua «comment, sans telle mère, telle maison eût prospéré, «comment tel fils avait ruiné son père, comment tel père «avait détruit l'avenir et la considération de ses enfants. «Quoique soutenue en riant, cette thèse sociale fut en «dix minutes appuyée de tant d'exemples que j'en restai «frappé. Cette vérité payait tous les paradoxes insensés, «mais spirituellement démontrés, par lesquels les journa-«listes s'amusent entre eux, quand il ne se trouve là per-«sonne à mystifier. Eh! bien, je suis l'être fatal de notre «famille. Le cœur plein de tendresse, j'agis comme un «ennemi. A tous vos dévouements, j'ai répondu par des «maux. Quoique involontairement porté, le dernier coup «est de tous le plus cruel. Pendant que je menais à Paris «une vie sans dignité, pleine de plaisirs et de misères, «prenant la camaraderie pour l'amitié, laissant de véri-«tables amis pour des gens qui voulaient et devaient «m'exploiter, vous oubliant et ne me souvenant de vous «que pour vous causer du mal, vous suiviez l'humble «sentier du travail, allant péniblement mais sûrement à «cette fortune que je tentais si follement de surprendre.

« Pendant que vous deveniez meilleurs, moi je mettais « dans ma vie un élément funeste. Oui, j'ai des ambitions « démesurées, qui m'empêchent d'accepter une vie hum- « ble. J'ai des goûts, des plaisirs dont la souvenance em- « poisonne les jouissances qui sont à ma portée et qui « m'eussent jadis satisfait. O ma chère Ève, je me juge « plus sévèrement que qui que ce soit, car je me con- « damne absolument et sans pitié pour moi-même. La « lutte à Paris exige une force constante, et mon vouloir « ne va que par accès : ma cervelle est intermittente. « L'avenir m'effraye tant, que je ne veux pas de l'avenir, « et le présent m'est insupportable. J'ai voulu vous revoir, « j'aurais mieux fait de m'expatrier à jamais. Mais l'expa- « triation, sans moyens d'existence, serait une folie, et je « ne l'ajouterai pas à toutes les autres. La mort me semble « préférable à une vie incomplète; et, dans quelque posi- « tion que je me suppose, mon excessive vanité me ferait « commettre des sottises. Certains êtres sont comme des « zéros, il leur faut un chiffre qui les précède, et leur « néant acquiert alors une valeur décuple. Je ne puis ac- « quérir de valeur que par un mariage avec une volonté « forte, impitoyable. Madame de Bargeton était bien ma « femme, j'ai manqué ma vie en n'abandonnant pas Co- « ralie pour elle. David et toi vous pourriez être d'excel- « lents pilotes pour moi; mais vous n'êtes pas assez forts « pour dompter ma faiblesse qui se dérobe en quelque « sorte à la domination. J'aime une vie facile, sans ennuis; « et, pour me débarrasser d'une contrariété, je suis d'une « lâcheté qui peut me mener très-loin. Je suis né prince. « J'ai plus de dextérité d'esprit qu'il n'en faut pour par- « venir, mais je n'en ai que pendant un moment, et le prix « dans une carrière parcourue par tant d'ambitieux est à « celui qui n'en déploie que le nécessaire et qui s'en trouve « encore assez au bout de la journée. Je ferais le mal « comme je viens de le faire ici, avec les meilleures inten- « tions du monde. Il y a des hommes-chênes, je ne suis

« peut-être qu'un arbuste élégant, et j'ai la prétention « d'être un cèdre. Voilà mon bilan écrit. Ce désaccord « entre mes moyens et mes désirs, ce défaut d'équilibre « annulera toujours mes efforts. Il y a beaucoup de ces « caractères dans la classe lettrée à cause des dispropor- « tions continuelles entre l'intelligence et le caractère, « entre le vouloir et le désir. Quel serait mon destin? je « puis le voir par avance en me souvenant de quelques « vieilles gloires parisiennes que j'ai vues oubliées. Au « seuil de la vieillesse, je serai plus vieux que mon âge, « sans fortune et sans considération. Tout mon être actuel « repousse une pareille vieillesse : je ne veux pas être un « haillon social. Chère sœur, adorée autant pour tes dernières « rigueurs que pour tes premières tendresses, si nous « avons payé cher le plaisir que j'ai eu à te revoir, toi et « David, plus tard vous penserez peut-être que nul prix « n'était trop élevé pour les dernières félicités d'un pauvre « être qui vous aimait!... Ne faites aucune recherche ni « de moi, ni de ma destinée: au moins mon esprit m'aura- « t-il servi dans l'exécution de mes volontés. La résigna- « tion, mon ange, est un suicide quotidien, moi je n'ai de « résignation que pour un jour, je vais en profiter aujour- « d'hui... »

« Deux heures.

« Oui, je l'ai bien résolu. Adieu donc pour toujours, « ma chère Ève. J'éprouve quelque douceur à penser que « je ne vivrai plus que dans vos cœurs. Là sera ma « tombe... je n'en veux pas d'autre. Encore adieu!... « C'est le dernier de ton frère.

« LUCIEN. »

Après avoir écrit cette lettre, Lucien descendit sans faire aucun bruit, il la posa sur le berceau de son neveu, déposa sur le front de sa sœur endormie un dernier baiser trempé de larmes, et sortit. Il éteignit son bougeoir au

crépuscule, et, après avoir regardé cette vieille maison une dernière fois, il ouvrit tout doucement la porte de l'allée; mais, malgré ses précautions, il éveilla Kolb qui couchait sur un matelas à terre dans l'atelier.

— *Qui fa là?...* s'écria Kolb.

— C'est moi, dit Lucien, je m'en vais, Kolb.

— *Vus auriez mieux vait te ne chamais fenir,* se dit Kolb à lui-même, mais assez haut pour que Lucien l'entendît.

— J'aurais bien fait de ne jamais venir au monde, répondit Lucien. Adieu, Kolb, je ne t'en veux pas d'une pensée que j'ai moi-même. Tu diras à David que ma dernière aspiration aura été un regret de n'avoir pu l'embrasser.

Lorsque l'Alsacien fut debout et habillé, Lucien avait fermé la porte de la maison, et il descendait vers la Charente, par la promenade de Beaulieu, mis comme s'il allait à une fête, car il s'était fait un linceul de ses habits parisiens et de son joli harnais de dandy. Frappé de l'accent et des dernières paroles de Lucien, Kolb voulut aller savoir si sa maîtresse était instruite du départ de son frère et si elle en avait reçu les adieux; mais, en trouvant la maison plongée en un profond silence, il pensa que ce départ était sans doute convenu, et il se recoucha.

On a, relativement à la gravité du sujet, écrit très-peu sur le suicide, on ne l'a pas observé. Peut-être cette maladie est-elle inobservable. Le suicide est l'effet d'un sentiment que nous nommerons, si vous le voulez, l'*estime de soi-même,* pour ne pas le confondre avec le mot *bonneur.* Le jour où l'homme se méprise, le jour où il se voit méprisé, le moment où la réalité de la vie est en désaccord avec ses espérances, il se tue et rend ainsi hommage à la société devant laquelle il ne veut pas rester déshabillé de ses vertus ou de sa splendeur. Quoi qu'on en dise, parmi les athées (il faut excepter le chrétien du suicide), les lâches seuls acceptent une vie déshonorée. Le suicide est de trois natures : il y a d'abord le suicide qui n'est que le

dernier accès d'une longue maladie et qui certes appartient à la pathologie; puis le suicide par désespoir, enfin le suicide par raisonnement. Lucien voulait se tuer par désespoir et par raisonnement, les deux suicides dont on peut revenir; car il n'y a d'irrévocable que le suicide pathologique : mais souvent les trois causes se réunissent, comme chez Jean-Jacques Rousseau. Lucien, une fois sa résolution prise, tomba dans la délibération des moyens, et le poëte voulut finir poëtiquement. Il avait d'abord pensé tout bonnement à s'aller jeter dans la Charente; mais, en descendant les rampes de Beaulieu pour la dernière fois, il entendit par avance le tapage que ferait son suicide, il vit l'affreux spectacle de son corps revenu sur l'eau, déformé, l'objet d'une enquête judiciaire : il eut, comme quelques suicidés, un amour-propre posthume. Pendant la journée passée au moulin de Courtois il s'était promené le long de la rivière et avait remarqué, non loin du moulin, une de ces nappes rondes, comme il s'en trouve dans les petits cours d'eau, dont l'excessive profondeur est accusée par la tranquillité de la surface. L'eau n'est plus ni verte, ni bleue, ni claire, ni jaune; elle est comme un miroir d'acier poli. Les bords de cette coupe n'offraient plus ni glaïeuls, ni fleurs bleues, ni les larges feuilles du nénuphar, l'herbe de la berge était courte et pressée, les saules pleuraient autour, assez pittoresquement placés tous. On devinait facilement un précipice plein d'eau. Celui qui pouvait avoir le courage d'emplir ses poches de cailloux devait y trouver une mort inévitable, et ne jamais être retrouvé. — Voilà, s'était dit le poëte en admirant ce joli petit paysage, un endroit qui vous met l'eau à la bouche d'une noyade.

Ce souvenir lui revint à la mémoire, au moment où il atteignait l'Houmeau. Il chemina donc vers Marsac, en proie à ses dernières et funèbres pensées, et dans la ferme intention de dérober ainsi le secret de sa mort, de ne pas être l'objet d'une enquête, de ne pas être enterré, de ne

pas être vu dans l'horrible état où sont les noyés quand ils reviennent à fleur d'eau. Il parvint bientôt au pied d'une de ces côtes qui se rencontrent si fréquemment sur les routes de France, et surtout entre Angoulême et Poitiers. La diligence de Bordeaux à Paris venait avec rapidité, les voyageurs allaient sans doute en descendre pour monter cette longue côte à pied. Lucien, qui ne voulut pas se laisser voir, se jeta dans un petit chemin creux et se mit à cueillir des fleurs dans une vigne. Quand il reprit la grande route il tenait à la main un gros bouquet de *sedum,* une fleur jaune qui vient dans le caillou des vignobles, et il déboucha précisément derrière un voyageur vêtu tout en noir, les cheveux poudrés, chaussé de souliers en veau d'Orléans à boucle d'argent, brun de visage, et couturé comme si, dans son enfance, il fût tombé dans le feu. Ce voyageur, à tournure si patemment ecclésiastique, allait lentement et fumait un cigare. En entendant Lucien qui sauta de la vigne sur la route, l'inconnu se retourna, parut comme saisi de la beauté profondément mélancolique du poëte, de son bouquet symbolique et de sa mise élégante. Ce voyageur ressemblait à un chasseur qui trouve une proie long-temps et inutilement cherchée. Il laissa, en style de marine, Lucien arriver, et retarda sa marche en ayant l'air de regarder le bas de la côte. Lucien, qui fit le même mouvement, y aperçut une petite calèche attelée de deux chevaux et un postillon à pied.

— Vous avez laissé courir la diligence, monsieur, vous perdrez votre place, à moins que vous ne vouliez monter dans ma calèche pour la rattraper, car la poste va plus vite que la voiture publique, dit le voyageur à Lucien en prononçant ces mots avec un accent très-marqué d'espagnol et en mettant à son offre une exquise politesse.

Sans attendre la réponse de Lucien, l'Espagnol tira de sa poche un étui à cigares, et le présenta tout ouvert à Lucien pour qu'il en prît un.

— Je ne suis pas un voyageur, répondit Lucien, et je

suis trop près du terme de ma course pour me donner le plaisir de fumer...

— Vous êtes bien sévère envers vous-même, repartit l'Espagnol. Quoique chanoine honoraire de la cathédrale

de Tolède, je me passe de temps en temps un petit cigare. Dieu nous a donné le tabac pour endormir nos passions et nos douleurs... Vous me semblez avoir du chagrin, vous en avez du moins l'enseigne à la main, comme le triste dieu de l'hymen. Tenez?... tous vos chagrins s'en iront avec la fumée...

Et le prêtre retendit sa boîte en paille avec une sorte de séduction, en jetant à Lucien des regards animés de charité.

— Pardon, mon père, répliqua sèchement Lucien, il n'y a pas de cigares qui puissent dissiper mes chagrins...

En disant cela, les yeux de Lucien se mouillèrent de larmes.

— Oh! jeune homme, est-ce donc la providence divine qui m'a fait désirer de secouer par un peu d'exercice à pied le sommeil dont sont saisis au matin tous les voyageurs, afin que je pusse, en vous consolant, obéir à ma mission ici-bas?... Et quels grands chagrins pouvez-vous avoir à votre âge?

— Vos consolations, mon père, seraient bien inutiles: vous êtes Espagnol, je suis Français; vous croyez aux commandements de l'Église, moi je suis athée...

— *Santa Virgen del Pilar!...* vous êtes athée, s'écria le prêtre en passant son bras sous celui de Lucien avec un empressement maternel. Eh! voilà l'une des curiosités que je m'étais promis d'observer à Paris. En Espagne nous ne croyons pas aux athées... Il n'y a qu'en France, où, à dix-neuf ans, on puisse avoir de pareilles opinions.

— Oh! je suis un athée au complet; je ne crois ni en Dieu, ni à la société, ni au bonheur. Regardez-moi donc bien, mon père; car, dans quelques heures, je ne serai plus... Voilà mon dernier soleil!... dit Lucien avec une sorte d'emphase en montrant le ciel.

— Ah! çà, qu'avez-vous fait pour mourir? qui vous a condamné à mort?

— Un tribunal souverain, moi-même!

— Enfant! s'écria le prêtre. Avez-vous tué un homme? l'échafaud vous attend-il? Raisonnons un peu? Si vous voulez rentrer, selon vous, dans le néant, tout vous est indifférent ici-bas. (Lucien inclina la tête en signe d'assentiment.) — Eh! bien, vous pouvez alors me conter vos peines?... Il s'agit sans doute de quelques amourettes

qui vont mal?... (Lucien fit un geste d'épaules très-significatif.) — Vous voulez vous tuer pour éviter le déshonneur, ou parce que vous désespérez de la vie? eh! bien, vous vous tuerez aussi bien à Poitiers qu'à Angoulême, à Tours aussi bien qu'à Poitiers. Les sables mouvants de la Loire ne rendent pas leur proie...

— Non, mon père, répondit Lucien, j'ai mon affaire. Il y a vingt jours, j'ai vu la plus charmante rade où puisse aborder dans l'autre monde un homme dégoûté de celui-ci...

— Un autre monde?... vous n'êtes plus athée.

— Oh! ce que j'entends par l'autre monde, c'est ma future transformation en animal ou en plante...

— Avez-vous une maladie incurable?

— Oui, mon père...

— Ah! nous y voilà, dit le prêtre, et laquelle?

— La pauvreté.

Le prêtre regarda Lucien en souriant et lui dit avec une grâce infinie et un sourire presque ironique : « Le diamant ignore sa valeur. »

— Il n'y a qu'un prêtre qui puisse flatter un homme pauvre qui s'en va mourir!... s'écria Lucien.

— Vous ne mourrez pas, dit l'Espagnol avec autorité.

— J'ai bien entendu dire, reprit Lucien, qu'on dévalisait les gens sur la route, je ne savais pas qu'on les y enrichît.

— Vous allez le savoir, dit le prêtre après avoir examiné si la distance à laquelle se trouvait la voiture leur permettait de faire seuls encore quelques pas. Écoutez-moi, dit le prêtre en mâchonnant son cigare, votre pauvreté ne serait pas une raison pour mourir. J'ai besoin d'un secrétaire, le mien vient de mourir à Barcelone. Je me trouve dans la situation où fut le baron de Goërtz, le fameux ministre de Charles XII, qui arriva sans secrétaire dans une petite ville en allant en Suède, comme moi je vais

à Paris. Le baron rencontra le fils d'un orfèvre, remarquable par une beauté qui ne pouvait certes pas valoir la vôtre... Le baron de Goërtz trouve à ce jeune homme de l'intelligence, comme moi je vous trouve de la poësie au front; il le prend dans sa voiture, comme moi je vais vous prendre dans la mienne; et, de cet enfant condamné à brunir des couverts et à fabriquer des bijoux dans une petite ville de province comme Angoulême, il fait son favori, comme vous serez le mien. Arrivé à Stockholm, il installe son secrétaire et l'accable de travaux. Le jeune secrétaire passe les nuits à écrire; et comme tous les grands travailleurs, il contracte une habitude, il se met à mâcher du papier. Feu monsieur de Malesherbes faisait, lui, des camouflets* et il en donna, par parenthèse, un à je ne sais quel personnage dont le procès dépendait de son rapport. Notre beau jeune homme commence par du papier blanc, mais il s'y accoutume et passe aux papiers écrits qu'il trouve plus savoureux. On ne fumait pas encore comme aujourd'hui. Enfin le petit secrétaire en arrive, de saveur en saveur, à mâchonner des parchemins et à les manger. On s'occupait alors, entre la Russie et la Suède, d'un traité de paix que les États imposaient à Charles XII, comme en 1814 on voulait forcer Napoléon à traiter de la paix. La base des négociations était le traité fait entre les deux puissances à propos de la Finlande; Goërtz en confie l'original à son secrétaire; mais, quand il s'agit de soumettre le projet aux États, il se rencontrait cette petite difficulté, que le traité ne se trouvait plus. Les États imaginent que le ministre, pour servir les passions du Roi, s'est avisé de faire disparaître cette pièce, le baron de Goërtz est accusé, son secrétaire avoue alors avoir mangé le traité... On instruit un procès, le fait est prouvé, le secrétaire est condamné à mort. Mais, comme vous n'en êtes pas là, prenez un cigare, et fumez-le en attendant notre calèche.

Lucien prit un cigare et l'alluma, comme cela se fait en

Espagne, au cigare du prêtre en se disant : « Il a raison, j'ai toujours le temps de me tuer. »

— C'est souvent, reprit l'Espagnol, au moment où les jeunes gens désespèrent le plus de leur avenir, que leur fortune commence. Voilà ce que je voulais vous dire, j'ai préféré vous le prouver par un exemple. Ce beau secrétaire, condamné à mort, était dans une position d'autant plus désespérée que le roi de Suède ne pouvait pas lui faire grâce, sa sentence ayant été rendue par les États de Suède; mais il ferma les yeux sur une évasion. Le joli petit secrétaire se sauve sur une barque avec quelques écus dans sa poche, et il arrive à la cour de Courlande, muni d'une lettre de recommandation de Goërtz pour le duc, à qui le ministre suédois expliquait l'aventure et la manie de son protégé. Le duc place le bel enfant comme secrétaire chez son intendant. Le duc était un dissipateur, il avait une jolie femme et un intendant, trois causes de ruine. Si vous croyiez que ce joli homme, condamné à mort pour avoir mangé le traité relatif à la Finlande, se corrigea de son goût dépravé, vous ne connaîtriez pas l'empire du vice sur l'homme; la peine de mort ne l'arrête pas quand il s'agit d'une jouissance qu'il s'est créée! D'où vient cette puissance du vice? est-ce une force qui lui soit propre, ou vient-elle de la faiblesse humaine? Y a-t-il des goûts qui soient placés sur les limites de la folie? Je ne puis m'empêcher de rire des moralistes qui veulent combattre de pareilles maladies avec de belles phrases!... Il y eut un moment où le duc, effrayé du refus que lui fit son intendant à propos d'une demande d'argent, voulut des comptes, une sottise! Il n'y a rien de plus facile que d'écrire un compte, la difficulté n'est jamais là. L'intendant confia toutes les pièces à son secrétaire pour établir le bilan de la liste civile de Courlande. Au milieu de son travail et de la nuit où il le finissait, notre petit mangeur de papier s'aperçoit qu'il mâche une quittance du duc pour une somme considérable : la peur

le saisit, il s'arrête à moitié de la signature, il court se jeter aux pieds de la duchesse en lui expliquant sa manie, en implorant la protection de sa souveraine, et l'implorant au milieu de la nuit. La beauté du jeune commis fit une telle impression sur cette femme qu'elle l'épousa lorsqu'elle fut veuve. Ainsi, en plein dix-huitième siècle, dans un pays où régnait le blason, le fils d'un orfèvre devint prince souverain... Il est devenu quelque chose de mieux!... Il a été régent à la mort de la première Catherine, il a gouverné l'impératrice Anne et voulut être le Richelieu de la Russie. Eh! bien, jeune homme, sachez une chose : c'est que si vous êtes plus beau que Biron*, moi je vaux beaucoup plus, quoique simple chanoine, que le baron de Goërtz. Ainsi, montez! nous vous trouverons un duché de Courlande à Paris, et, à défaut de duché, nous aurons toujours bien la duchesse.

L'Espagnol passa la main sous le bras de Lucien, le força littéralement à monter dans sa voiture, et le postillon referma la portière.

— Maintenant parlez, je vous écoute, dit le chanoine de Tolède à Lucien stupéfait. Je suis un vieux prêtre à qui vous pouvez tout dire sans danger. Vous n'avez sans doute encore mangé que votre patrimoine ou l'argent de votre maman. Vous aurez fait votre petit trou à la lune, et nous avons de l'honneur jusqu'au bout de nos jolies petites bottes fines... Allez, confessez-vous hardiment, ce sera absolument comme si vous vous parliez à vous-même.

Lucien se trouvait dans la situation de ce pêcheur de je ne sais quel conte arabe, qui, voulant se noyer en plein Océan, tombe au milieu de contrées sous-marines et y devient roi. Le prêtre espagnol paraissait si véritablement affectueux que le poëte n'hésita pas à lui ouvrir son cœur; il lui raconta donc, d'Angoulême à Ruffec, toute sa vie, en n'omettant aucune de ses fautes, et finissant par le dernier désastre qu'il venait de causer. Au moment où il

terminait ce récit, d'autant plus poëtiquement débité que Lucien le répétait pour la troisième fois depuis quinze jours, il arrivait au point où, sur la route, près de Ruffec, se trouve le domaine de la famille de Rastignac, dont le nom, la première fois qu'il le prononça, fit faire un mouvement à l'Espagnol.

— Voici, dit-il, d'où est parti le jeune Rastignac qui ne me vaut certes pas, et qui a eu plus de bonheur que moi.

— Ah!

— Oui, cette drôle de gentilhommière est la maison de son père. Il est devenu, comme je vous le disais, l'amant de madame de Nucingen, la femme du fameux banquier. Moi, je me suis laissé aller à la poësie; lui, plus habile, a donné dans le positif...

Le prêtre fit arrêter sa calèche, il voulut, par curiosité, parcourir la petite avenue qui de la route conduisait à la maison et regarda tout avec plus d'intérêt que Lucien n'en attendait d'un prêtre espagnol.

— Vous connaissez donc les Rastignac?... lui demanda Lucien.

— Je connais tout Paris, dit l'Espagnol en remontant dans sa voiture. Ainsi, faute de dix ou douze mille francs, vous alliez vous tuer. Vous êtes un enfant, vous ne connaissez ni les hommes, ni les choses. Une destinée vaut tout ce que l'homme l'estime, et vous n'évaluez votre avenir que douze mille francs; eh! bien, je vous achèterai tout-à-l'heure davantage. Quant à l'emprisonnement de votre beau-frère, c'est une vétille. Si ce cher monsieur Séchard a fait une découverte, il sera riche. Les riches n'ont jamais été mis en prison pour dettes. Vous ne me paraissez pas fort en Histoire. Il y a deux Histoires : l'Histoire officielle, menteuse qu'on enseigne, l'Histoire *ad usum delphini;* puis l'Histoire secrète, où sont les véritables causes des événements, une histoire honteuse. Laissez-moi vous raconter, en trois mots, une autre histo-

riette que vous ne connaissez pas. Un ambitieux, prêtre et jeune, veut entrer aux affaires publiques, il se fait le chien couchant du favori, le favori d'une reine; le favori s'intéresse au prêtre, et lui donne le rang de ministre en lui donnant place au Conseil. Un soir, un de ces hommes qui croient rendre service (ne rendez jamais un service qu'on ne vous demande pas!) écrit au jeune ambitieux que la vie de son bienfaiteur est menacée. Le roi s'est courroucé d'avoir un maître, demain le favori doit être tué s'il se rend au palais. Eh! bien, jeune homme, qu'auriez-vous fait en recevant cette lettre?...

— Je serais allé sur-le-champ avertir mon bienfaiteur, s'écria vivement Lucien.

— Vous êtes bien encore l'enfant que révèle le récit de votre existence, dit le prêtre. Notre homme s'est dit : Si le roi va jusqu'au crime, mon bienfaiteur est perdu; je dois avoir reçu cette lettre trop tard! Et il a dormi jusqu'à l'heure où l'on tuait le favori...

— C'est un monstre! dit Lucien qui soupçonna chez le prêtre l'intention de l'éprouver.

— Tous les grands hommes sont des monstres, celui-là s'appelle le cardinal de Richelieu, répondit le chanoine, et son bienfaiteur a nom le maréchal d'Ancre. Vous voyez bien que vous ne connaissez pas votre histoire de France. N'avais-je pas raison de vous dire que l'HISTOIRE enseignée dans les colléges est une collection de dates et de faits, excessivement douteuse d'abord, mais sans la moindre portée. A quoi vous sert-il de savoir que Jeanne d'Arc a existé? En avez-vous jamais tiré cette conclusion que, si la France avait alors accepté la dynastie angevine des Plantagenets, les deux peuples réunis auraient aujourd'hui l'empire du monde, et que les deux îles où se forgent les troubles politiques du continent seraient deux provinces françaises?... Mais avez-vous étudié les moyens par lesquels les Médicis, de simples marchands, sont arrivés à être Grands-Ducs de Toscane?

— Un poëte, en France, n'est pas tenu d'être un Bénédictin, dit Lucien.

— Eh! bien, jeune homme, ils sont devenus Grands-Ducs, comme Richelieu devint Ministre. Si vous aviez cherché dans l'histoire les causes humaines des événements, au lieu d'en apprendre par cœur les étiquettes, vous en auriez tiré des préceptes pour votre conduite. De ce que je viens de prendre au hasard dans la collection des faits vrais résulte cette loi : Ne voyez dans les hommes, et surtout dans les femmes, que des instruments; mais ne le leur laissez pas voir. Adorez comme Dieu même celui qui, placé plus haut que vous, peut vous être utile, et ne le quittez pas qu'il n'ait payé très-cher votre servilité. Dans le commerce du monde, soyez enfin âpre comme le juif et bas comme lui; faites pour la puissance tout ce qu'il fait pour l'argent. Mais aussi n'ayez pas plus de souci de l'homme tombé que s'il n'avait jamais existé. Savez-vous pourquoi vous devez vous conduire ainsi?... Vous voulez dominer le monde, n'est-ce pas? il faut commencer par obéir au monde et le bien étudier. Les savants étudient les livres, les politiques étudient les hommes, leurs intérêts, les causes génératrices de leurs actions. Or le monde, la société, les hommes pris dans leur ensemble, sont fatalistes; ils adorent l'événement. Savez-vous pourquoi je vous fais ce petit cours d'histoire? c'est que je vous crois une ambition démesurée...

— Oui, mon père!

— Je l'ai bien vu, reprit le chanoine. Mais en ce moment vous vous dites : « Ce chanoine espagnol invente des anecdotes et pressure l'histoire pour me prouver que j'ai eu trop de vertu... » (Lucien se prit à sourire en voyant ses pensées si bien devinées.) — Eh ! bien, jeune homme, prenons des faits passés à l'état de banalité, dit le prêtre. Un jour la France est à peu près conquise par les Anglais, le roi n'a plus qu'une province. Du sein du peuple deux êtres se dressent : une pauvre jeune fille, cette même

Jeanne d'Arc dont nous parlions; puis un bourgeois nommé Jacques Cœur. L'une donne son bras et le prestige de sa virginité, l'autre donne son or : le royaume est sauvé. Mais la fille est prise!... Le roi, qui peut racheter la fille, la laisse brûler vive. Quant à l'héroïque bourgeois, le roi le laisse accuser de crimes capitaux par ses courtisans, qui font curée de tous ses biens. Les dépouilles de l'innocent, traqué, cerné, abattu par la justice, enrichissent cinq maisons nobles.... Et le père de l'archevêque de Bourges sort du royaume, pour n'y jamais revenir, sans un sou de ses biens en France, n'ayant d'autre argent à lui que celui qu'il avait confié aux Arabes, aux Sarrasins en Égypte. Vous pouvez dire encore : « Ces exemples sont bien vieux, toutes ces ingratitudes ont trois cents ans d'Instruction Publique, et les squelettes de cet âge-là sont fabuleux. » Eh! bien, jeune homme, croyez-vous au dernier demi-dieu de la France, à Napoléon? Il a tenu l'un de ses généraux dans sa disgrâce, il ne l'a fait maréchal qu'à contre-cœur, jamais il ne s'est servi de lui volontiers. Ce maréchal se nomme Kellermann. Savez-vous pourquoi?... Kellermann a sauvé la France et le premier consul à Marengo par une charge audacieuse qui fut applaudie au milieu du sang et du feu. Il ne fut même pas question de cette charge héroïque dans le bulletin. La cause de la froideur de Napoléon pour Kellermann est aussi la cause de la disgrâce de Fouché, du Prince de Talleyrand* : c'est l'ingratitude du roi Charles VII, de Richelieu, l'ingratitude...

— Mais, mon père, à supposer que vous me sauviez la vie et que vous fassiez ma fortune, dit Lucien, vous me rendez ainsi la reconnaissance assez légère.

— Petit drôle, dit l'abbé souriant et prenant l'oreille de Lucien pour la lui tortiller avec une familiarité quasi royale, si vous étiez ingrat avec moi, vous seriez alors un homme fort, et je plierais devant vous; mais vous n'en êtes pas encore là, car, simple écolier, vous avez voulu passer

trop tôt maître. C'est le défaut des Français dans votre époque. Ils ont été gâtés tous par l'exemple de Napoléon. Vous donnez votre démission parce que vous ne pouvez pas obtenir l'épaulette que vous souhaitez... Mais avez-vous rapporté tous vos vouloirs, toutes vos actions à une idée?...

— Hélas! non, dit Lucien.

— Vous avez été ce que les Anglais appellent *inconsistent,* reprit le chanoine en souriant.

— Qu'importe ce que j'ai été, si je ne puis plus rien être! répondit Lucien.

— Qu'il se trouve derrière toutes vos belles qualités une force *semper virens,* dit le prêtre en tenant à montrer qu'il savait un peu de latin, et rien ne vous résistera dans le monde. Je vous aime assez déjà... (Lucien sourit d'un air d'incrédulité.) — Oui, reprit l'inconnu en répondant au sourire de Lucien, vous m'intéressez comme si vous étiez mon fils, et je suis assez puissant pour vous parler à cœur ouvert, comme vous venez de me parler. Savez-vous ce qui me plaît de vous?... Vous avez fait en vous-même table rase, et vous pouvez alors entendre un cours de morale qui ne se fait nulle part; car les hommes, rassemblés en troupe, sont encore plus hypocrites qu'ils ne le sont quand leur intérêt les oblige à jouer la comédie. Aussi passe-t-on une bonne partie de sa vie à sarcler ce que l'on a laissé pousser dans son cœur pendant son adolescence. Cette opération s'appelle acquérir de l'expérience.

Lucien, en écoutant le prêtre, se disait : « Voilà quelque vieux politique enchanté de s'amuser en chemin. Il se plaît à faire changer d'opinion un pauvre garçon qu'il rencontre sur le bord d'un suicide, et il va me lâcher au bout de sa plaisanterie... Mais il entend bien le paradoxe, et il me paraît tout aussi fort que Blondet ou que Lousteau. » Malgré cette sage réflexion, la corruption tentée par ce diplomate sur Lucien entrait profondément dans cette

âme assez disposée à la recevoir, et y faisait d'autant plus de ravages qu'elle s'appuyait sur de célèbres exemples. Pris par le charme de cette conversation cynique, Lucien se raccrochait d'autant plus volontiers à la vie qu'il se sentait ramené du fond de son suicide à la surface par un bras puissant. En ceci, le prêtre triomphait évidemment. Aussi, de temps en temps, avait-il accompagné ses sarcasmes historiques d'un malicieux sourire.

— Si votre façon de traiter la morale ressemble à votre manière d'envisager l'histoire, dit Lucien, je voudrais bien savoir quel est en ce moment le mobile de votre apparente charité?

— Ceci, jeune homme, est le dernier point de mon prône, et vous me permettrez de le réserver, car alors nous ne nous quitterons pas aujourd'hui, répondit-il avec la finesse d'un prêtre qui voit sa malice réussie.

— Eh! bien, parlez-moi morale? dit Lucien qui se dit en lui-même : « Je vais le faire poser. »

— La morale, jeune homme, commence à la loi, dit le prêtre. S'il ne s'agissait que de religion, les lois seraient inutiles : les peuples religieux ont peu de lois. Au-dessus de la loi civile, est la loi politique. Eh! bien, voulez-vous savoir ce qui, pour un homme politique, est écrit sur le front de votre dix-neuvième siècle? Les Français ont inventé, en 1793, une souveraineté populaire qui s'est terminée par un empereur absolu. Voilà pour votre histoire nationale. Quant aux mœurs : madame Tallien et madame de Beauharnais ont tenu la même conduite. Napoléon épouse l'une, fait d'elle votre impératrice, et n'a jamais voulu recevoir l'autre, quoiqu'elle fût princesse. Sans-culotte en 1793, Napoléon chausse la couronne de fer en 1804. Les féroces amants de *l'Égalité ou la Mort* de 1792, deviennent, dès 1806, complices d'une aristocratie légitimée par Louis XVIII. A l'étranger, l'aristocratie, qui trône aujourd'hui dans son faubourg Saint-Germain, a fait pis : elle a été usurière, elle a été marchande, elle a

fait des petits pâtés, elle a été cuisinière, fermière, gardeuse de moutons. En France donc, la loi politique aussi bien que la loi morale, tous et chacun ont démenti le début au point d'arrivée, leurs opinions par la conduite, ou la conduite par les opinions. Il n'y a pas eu de logique, ni dans le gouvernement, ni chez les particuliers. Aussi n'avez-vous plus de morale. Aujourd'hui, chez vous, le succès est la raison suprême de toutes les actions, quelles qu'elles soient. Le fait n'est donc plus rien en lui-même, il est tout entier dans l'idée que les autres s'en forment. De là, jeune homme, un second précepte : ayez de beaux dehors! cachez l'envers de votre vie, et présentez un endroit très-brillant. La discrétion, cette devise des ambitieux, est celle de notre Ordre, faites-en la vôtre. Les grands commettent presque autant de lâchetés que les misérables; mais ils les commettent dans l'ombre et font parade de leurs vertus : ils restent grands. Les petits déploient leurs vertus dans l'ombre, ils exposent leurs misères au grand jour : ils sont méprisés. Vous avez caché vos grandeurs et vous avez laissé voir vos plaies. Vous avez eu publiquement pour maîtresse une actrice, vous avez vécu chez elle, avec elle; vous n'étiez nullement répréhensible, chacun vous trouvait l'un et l'autre parfaitement libres; mais vous rompiez en visière aux idées du monde et vous n'avez pas eu la considération que le monde accorde à ceux qui obéissent à ses lois. Si vous aviez laissé Coralie à ce monsieur Camusot, si vous aviez caché vos relations avec elle, vous auriez épousé madame de Bargeton, vous seriez préfet d'Angoulême et marquis de Rubempré. Changez de conduite? mettez en dehors votre beauté, vos grâces, votre esprit, votre poësie. Si vous vous permettez de petites infamies, que ce soit entre quatre murs : dès lors vous ne serez plus coupable de faire tache sur les décorations de ce grand théâtre appelé le monde. Napoléon appelle cela : *laver son linge sale en famille.* Du second précepte découle ce corollaire :

tout est dans la forme. Saisissez bien ce que j'appelle la Forme. Il y a des gens sans instruction qui, pressés par le besoin, prennent une somme quelconque, par violence, à autrui; on les nomme criminels et ils sont forcés de compter avec la justice. Un pauvre homme de génie trouve un secret dont l'exploitation équivaut à un trésor, vous lui prêtez trois mille francs (à l'instar de ces Cointet qui se sont trouvé vos trois mille francs entre les mains et qui vont dépouiller votre beau-frère), vous le tourmentez de manière à vous faire céder tout ou partie du secret, vous ne comptez qu'avec votre conscience, et votre conscience ne vous mène pas en Cour d'Assises. Les ennemis de l'ordre social profitent de ce contraste pour japper après la justice et se courroucer au nom du peuple de ce qu'on envoie aux galères un voleur de nuit et de poules dans une enceinte habitée, tandis qu'on met en prison, à peine pour quelques mois, un homme qui ruine des familles en faisant une faillite frauduleuse; mais ces hypocrites savent bien qu'en condamnant le voleur les juges maintiennent la barrière entre les pauvres et les riches, qui, renversée, amènerait la fin de l'ordre social; tandis que le banqueroutier, l'adroit capteur de successions, le banquier qui tue une affaire à son profit ne produisent que des déplacements de fortune. Ainsi, la Société, mon fils, est forcée de distinguer, pour son compte, ce que je vous fais distinguer pour le vôtre. Le grand point est de s'égaler à toute la Société. Napoléon, Richelieu, les Médicis s'égalèrent à leur siècle. Vous, vous vous estimez douze mille francs!... Votre Société n'adore plus le vrai Dieu, mais le Veau-d'Or! Telle est la religion de votre Charte, qui ne tient plus compte, en politique, que de la propriété. N'est-ce pas dire à tous les sujets : Tâchez d'être riches?... Quand, après avoir su trouver légalement une fortune, vous serez riche et marquis de Rubempré, vous vous permettrez le luxe de l'honneur. Vous ferez alors profession de tant de déli-

catesse, que personne n'osera vous accuser d'en avoir jamais manqué, si vous en manquiez toutefois en faisant fortune, ce que je ne vous conseillerais jamais, dit le prêtre en prenant la main de Lucien et la lui tapotant. Que devez-vous donc mettre dans cette belle tête?... Uniquement le thème que voici : Se donner un but éclatant et cacher ses moyens d'arriver, tout en cachant sa marche. Vous avez agi en enfant, soyez homme, soyez chasseur, mettez-vous à l'affût, embusquez-vous dans le monde parisien, attendez une proie et un hasard, ne ménagez ni votre personne, ni ce qu'on appelle la dignité; car nous obéissons tous à quelque chose, à un vice, à une nécessité, mais observez la loi suprême! le secret.

— Vous m'effrayez, mon père! s'écria Lucien, ceci me semble une théorie de grande route.

— Vous avez raison, dit le chanoine, mais elle ne vient pas de moi. Voilà comment ont raisonné les parvenus, la maison d'Autriche, comme la maison de France. Vous n'avez rien, vous êtes dans la situation des Médicis, de Richelieu, de Napoléon au début de leur ambition. Ces gens-là, mon petit, ont estimé leur avenir au prix de l'ingratitude, de la trahison, et des contradictions les plus violentes. Il faut tout oser pour tout avoir. Raisonnons. Quand vous vous asseyez à une table de bouillotte, en discutez-vous les conditions? Les règles sont là, vous les acceptez.

— Allons, pensa Lucien, il connaît la bouillotte.

— Comment vous conduisez-vous à la bouillotte?... dit le prêtre, y pratiquez-vous la plus belle des vertus, la franchise? Non-seulement vous cachez votre jeu, mais encore vous tâchez de faire croire, quand vous êtes sûr de triompher, que vous allez tout perdre. Enfin, vous dissimulez, n'est-ce pas?... Vous mentez pour gagner cinq louis!... Que diriez-vous d'un joueur assez généreux pour prévenir les autres qu'il a brelan carré! Eh! bien, l'ambitieux qui veut lutter avec les préceptes de la vertu,

dans une carrière où ses antagonistes s'en privent, est un enfant à qui les vieux politiques diraient ce que les joueurs disent à celui qui ne profite pas de ses brelans : «Monsieur, ne jouez jamais à la bouillotte...» Est-ce vous qui faites les règles dans le jeu de l'ambition? Pourquoi vous ai-je dit de vous égaler à la Société?... C'est qu'aujourd'hui, jeune homme, la Société s'est insensiblement arrogé tant de droits sur les individus, que l'individu se trouve obligé de combattre la Société. Il n'y a plus de lois, il n'y a que des mœurs, c'est-à-dire des simagrées, toujours la forme. (Lucien fit un geste d'étonnement.) — Ah! mon enfant, dit le prêtre en craignant d'avoir révolté la candeur de Lucien, vous attendiez-vous à trouver l'ange Gabriel dans un abbé chargé de toutes les iniquités de la contre-diplomatie de deux rois (je suis l'intermédiaire entre Ferdinand VII et Louis XVIII, deux grands... rois qui doivent tous deux la couronne à de profondes... combinaisons)?... Je crois en Dieu, mais je crois bien plus en notre Ordre, et notre Ordre ne croit qu'au pouvoir temporel. Pour rendre le pouvoir temporel très-fort, notre Ordre maintient l'Église apostolique, catholique et romaine, c'est-à-dire l'ensemble des sentiments qui tiennent le peuple dans l'obéissance. Nous sommes les Templiers modernes, nous avons une doctrine. Comme le Temple, notre Ordre fut brisé* par les mêmes raisons : il s'est égalé au monde. Voulez-vous être soldat, je serai votre capitaine. Obéissez-moi comme une femme obéit à son mari, comme un enfant obéit à sa mère, je vous garantis qu'en moins de trois ans vous serez marquis de Rubempré, vous épouserez une des plus nobles filles du faubourg Saint-Germain, et vous vous assiérez un jour sur les bancs de la Pairie. En ce moment, si je ne vous avais pas amusé par ma conversation, que seriez-vous? un cadavre introuvable dans un profond lit de vase; eh! bien, faites un effort de poësie?... (Là Lucien regarda son protecteur avec curiosité.) — Le jeune

homme qui se trouve assis là, dans cette calèche, à côté de l'abbé Carlos Herrera, chanoine honoraire du chapitre de Tolède, envoyé secret de Sa Majesté Ferdinand VII à Sa Majesté le roi de France, pour lui apporter une dépêche où il lui dit peut-être : « *Quand vous m'aurez délivré, faites pendre tous ceux que je caresse en ce moment et aussi mon envoyé pour qu'il soit vraiment secret**, » ce jeune homme, dit l'inconu, n'a plus rien de commun avec le poëte qui vient de mourir. Je vous ai pêché, je vous ai rendu la vie, et vous m'appartenez comme la créature est au créateur, comme, dans les contes de fées, l'Afrite est au génie, comme l'icoglan est au Sultan*, comme le corps est à l'âme! Je vous maintiendrai, moi, d'une main puissante dans la voie du pouvoir, et je vous promets néanmoins une vie de plaisirs, d'honneurs, de fêtes continuelles... Jamais l'argent ne vous manquera... Vous brillerez, vous paraderez, pendant que, courbé dans la boue des fondations, j'assurerai le brillant édifice de votre fortune. J'aime le pouvoir pour le pouvoir, moi! Je serai toujours heureux de vos jouissances qui me sont interdites. Enfin, je me ferai vous!... Eh! bien, le jour où ce pacte d'homme à démon, d'enfant à diplomate, ne vous conviendra plus, vous pourrez toujours aller chercher un petit endroit, comme celui dont vous parliez, pour vous noyer : vous serez un peu plus ou un peu moins ce que vous êtes aujourd'hui, malheureux ou déshonoré.

— Ceci n'est pas une homélie de l'archevêque de Grenade!* s'écria Lucien en voyant la calèche arrêtée à une poste.

— Je ne sais pas quel nom vous donnez à cette instruction sommaire, mon fils, car je vous adopte et ferai de vous mon héritier; mais c'est le code de l'ambition. Les élus de Dieu sont en petit nombre. Il n'y a pas de choix : ou il faut aller au fond du cloître (et vous y retrouvez souvent le monde en petit!), ou il faut accepter ce code.

— Peut-être vaut-il mieux ne pas être si savant, dit Lucien en essayant de sonder l'âme de ce terrible prêtre.

— Comment! reprit le chanoine, après avoir joué sans connaître les règles du jeu, vous abandonnez la partie au moment où vous y devenez fort, où vous vous y présentez avec un parrain solide... et sans même avoir le désir de prendre une revanche! Comment, vous n'éprouvez pas l'envie de monter sur le dos de ceux qui vous ont chassé de Paris!

Lucien frissonna comme si quelque instrument de bronze, un gong chinois, eût fait entendre ces terribles sons qui frappent sur les nerfs.

— Je ne suis qu'un humble prêtre, reprit cet homme en laissant paraître une horrible expression sur son visage cuivré par le soleil de l'Espagne; mais si des hommes m'avaient humilié, vexé, torturé, trahi, vendu, comme vous l'avez été par les drôles dont vous m'avez parlé, je serais comme l'Arabe du désert!... Oui, je dévouerais mon corps et mon âme à la vengeance. Je me moquerais de finir ma vie accroché à un gibet, assis à la *garrot,* empalé, guillotiné, comme chez vous; mais je ne laisserais prendre ma tête qu'après avoir écrasé mes ennemis sous mes talons.

Lucien gardait le silence, il ne se sentait plus l'envie de faire poser ce prêtre.

— Les uns descendent d'Abel, les autres de Caïn, dit le chanoine en terminant; moi je suis un sang mêlé : Caïn pour mes ennemis, Abel pour mes amis, et malheur à qui réveille Caïn!... Après tout! vous êtes Français, je suis Espagnol et, de plus, chanoine!...

— Quelle nature d'Arabe! se dit Lucien en examinant le protecteur que le ciel venait de lui envoyer.

L'abbé Carlos Herrera n'offrait rien en lui-même qui révélât le Jésuite, ni même un religieux. Gros et court, de larges mains, un large buste, une force herculéenne, un regard terrible, mais adouci par une mansuétude de

commande; un teint de bronze qui ne laissait rien passer du dedans au dehors, inspiraient beaucoup plus la répulsion que l'attachement. De longs et beaux cheveux poudrés à la façon de ceux du prince de Talleyrand donnaient à ce singulier diplomate l'air d'un évêque, et le

ruban bleu liseré de blanc auquel pendait une croix d'or indiquait d'ailleurs un dignitaire ecclésiastique. Ses bas de soie noire moulaient des jambes d'athlète. Son vêtement d'une exquise propreté révélait ce soin minutieux de la personne que les simples prêtres ne prennent pas toujours d'eux, surtout en Espagne. Un tricorne était posé sur le

devant de la voiture armoriée aux armes d'Espagne. Malgré tant de causes de répulsion, des manières à la fois violentes et patelines atténuaient l'effet de la physionomie; et, pour Lucien, le prêtre s'était évidemment fait coquet, caressant, presque chat. Lucien examina les moindres choses d'un air soucieux. Il sentit qu'il s'agissait en ce moment de vivre ou de mourir, car il se trouvait au second relais après Ruffec. Les dernières phrases du prêtre espagnol avaient remué beaucoup de cordes dans son cœur : et, disons-le à la honte de Lucien et du prêtre qui, d'un œil perspicace, étudiait la belle figure du poëte, ces cordes étaient les plus mauvaises, celles qui vibrent sous l'attaque des sentiments dépravés. Lucien revoyait Paris, il ressaisissait les rênes de la domination que ses mains inhabiles avaient lâchées, il se vengeait! La comparaison de la vie de province et de la vie de Paris qu'il venait de faire, la plus agissante des causes de son suicide, disparaissait : il allait se retrouver dans son milieu, mais protégé par un politique profond jusqu'à la scélératesse de Cromwell.

— J'étais seul, nous serons deux, se disait-il. Plus il avait découvert de fautes dans sa conduite antérieure, plus l'ecclésiastique avait montré d'intérêt. La charité de cet homme s'était accrue en raison du malheur, et il ne s'étonnait de rien. Néanmoins Lucien se demanda quel était le mobile de ce meneur d'intrigues royales. Il se paya d'abord d'une raison vulgaire : les Espagnols sont généreux! L'Espagnol est généreux, comme l'Italien est empoisonneur et jaloux, comme le Français est léger, comme l'Allemand est franc, comme le Juif est ignoble, comme l'Anglais est noble. Renversez ces propositions? vous arriverez au vrai. Les Juifs ont accaparé l'or, ils écrivent *Robert le Diable,* ils jouent *Phèdre,* ils chantent *Guillaume Tell,* ils commandent des tableaux, ils élèvent des palais, ils écrivent *Reisebilder** et d'admirables poësies, ils sont plus puissants que jamais, leur religion est

acceptée, enfin ils font crédit au pape! En Allemagne, pour les moindres choses, on demande à un étranger : «Avez-vous un contrat?» tant on y fait de chicanes. En France, on applaudit depuis cinquante ans à la Scène des stupidités nationales, on continue à porter d'inexplicables chapeaux, et le gouvernement ne change qu'à la condition d'être toujours le même!... L'Angleterre déploie à la face du monde des perfidies dont l'horreur ne peut se comparer qu'à son avidité. L'Espagnol, après avoir eu l'or des deux Indes, n'a plus rien. Il n'y a pas de pays du monde où il y ait moins d'empoisonnements qu'en Italie, et où les mœurs soient plus faciles et plus courtoises. Les Espagnols ont beaucoup vécu sur la réputation des Maures.

Lorsque l'Espagnol remonta dans la calèche, il dit à l'oreille du postillon : «Il me faut le train de la malle*, il y a trois francs de guides.»

Lucien hésitait à monter, le prêtre lui dit : «Allons donc», et Lucien monta sous prétexte de lui décocher un argument *ad hominem.*

— Mon père, lui dit-il, un homme qui vient de dérouler du plus beau sang-froid du monde les maximes que beaucoup de bourgeois taxeront de profondément immorales...

— Et qui le sont, dit le prêtre, voilà pourquoi Jésus-Christ voulait que le scandale eût lieu, mon fils. Et voilà pourquoi le monde manifeste une si grande horreur du scandale.

— Un homme de votre trempe ne s'étonnera pas de la question que je vais lui faire!

— Allez, mon fils!... dit Carlos Herrera, vous ne me connaissez pas. Croyez-vous que je prendrais un secrétaire avant de savoir s'il a des principes assez sûrs pour ne me rien prendre? Je suis content de vous. Vous avez encore toutes les innocences de l'homme qui se tue à vingt ans. Votre question?...

— Pourquoi vous intéressez-vous à moi? quel prix voulez-vous de mon obéissance?... Pourquoi me donnez-vous tout? quelle est votre part?

L'Espagnol regarda Lucien et se mit à sourire.

— Attendons une côte, nous la monterons à pied, et nous parlerons en plein vent. Le fond d'une calèche est indiscret.

Le silence régna pendant quelque temps entre les deux compagnons, et la rapidité de la course aida, pour ainsi dire, à la griserie morale de Lucien.

— Mon père, voici la côte, dit Lucien en se réveillant comme d'un rêve.

— Eh! bien, marchons, dit le prêtre en criant d'une voix forte au postillon d'arrêter.

Et tous deux ils s'élancèrent sur la route.

— Enfant, dit l'Espagnol en prenant Lucien par le bras, as-tu médité la *Venise sauvée* d'Otway*? As-tu compris cette amitié profonde, d'homme à homme, qui lie Pierre à Jaffier, qui fait pour eux d'une femme une bagatelle, et qui change entre eux tous les termes sociaux?... Eh! bien, voilà pour le poëte.

— Le chanoine connaît aussi le théâtre, se dit Lucien en lui-même. — Avez-vous lu Voltaire?... lui demanda-t-il.

— J'ai fait mieux, répondit le chanoine, je le mets en pratique.

— Vous ne croyez pas en Dieu?...

— Allons, c'est moi qui suis l'athée, dit le prêtre en souriant. Venons au positif, mon petit? reprit-il en le prenant par la taille. J'ai quarante-six ans, je suis l'enfant naturel d'un grand seigneur, par ainsi sans famille, et j'ai un cœur... Mais, apprends ceci, grave-le dans ta cervelle encore si molle : l'homme a horreur de la solitude. Et de toutes les solitudes, la solitude morale est celle qui l'épouvante le plus. Les premiers anachorètes vivaient avec Dieu, ils habitaient le monde le plus peuplé, le monde

spirituel. Les avares habitent le monde de la fantaisie et des jouissances. L'avare a tout, jusqu'à son sexe, dans le cerveau. La première pensée de l'homme, qu'il soit lépreux ou forçat, infâme ou malade, est d'avoir un complice de sa destinée. A satisfaire ce sentiment, qui est la vie même, il emploie toutes ses forces, toute sa puissance, la verve de sa vie. Sans ce désir souverain, Satan aurait-il pu trouver des compagnons?... Il y a là tout un poëme à faire qui serait l'avant-scène du *Paradis perdu*, qui n'est que l'apologie de la Révolte.

— Celui-là serait l'Iliade de la corruption, dit Lucien.

— Eh! bien, je suis seul, je vis seul. Si j'ai l'habit, je n'ai pas le cœur du prêtre. J'aime à me dévouer, j'ai ce vice-là. Je vis par le dévouement, voilà pourquoi je suis prêtre. Je ne crains pas l'ingratitude, et je suis reconnaissant. L'Église n'est rien pour moi, c'est une idée. Je me suis dévoué au roi d'Espagne; mais on ne peut pas aimer le roi d'Espagne, il me protége, il plane au-dessus de moi. Je veux aimer ma créature, la façonner, la pétrir à mon usage, afin de l'aimer comme un père aime son enfant. Je roulerai dans ton tilbury, mon garçon, je me réjouirai de tes succès auprès des femmes, je dirai : « Ce beau jeune homme, c'est moi! ce marquis de Rubempré, je l'ai créé et mis au monde aristocratique; sa grandeur est mon œuvre, il se tait ou parle à ma voix, il me consulte en tout*. L'abbé de Vermont était cela pour Marie-Antoinette. »

— Il l'a menée à l'échafaud!

— Il n'aimait pas la reine!... répondit le prêtre, il n'aimait que l'abbé de Vermont.

— Dois-je laisser derrière moi la désolation? dit Lucien.

— J'ai des trésors, tu y puiseras.

— En ce moment, je ferais bien des choses pour délivrer Séchard, répliqua Lucien d'une voix qui ne voulait plus du suicide.

— Dis un mot, mon fils, et il recevra demain la somme nécessaire à sa libération.

— Comment! vous me donneriez douze mille francs!...

— Eh! enfant, ne vois-tu pas que nous faisons quatre lieues à l'heure? Nous allons dîner à Poitiers. Là, si tu veux signer le pacte, me donner une seule preuve d'obéissance, elle est grande, je la veux! eh! bien, la diligence de Bordeaux portera quinze mille francs à ta sœur...

— Où sont-ils?

Le prêtre espagnol ne répondit rien, et Lucien se dit : « Le voilà pris, il se moquait de moi. » Un instant après, l'Espagnol et le poëte étaient remontés en voiture silencieusement. Silencieusement, le prêtre mit la main à la poche de sa voiture, il en tira ce sac de peau fait en gibecière divisé en trois compartiments, si connu des voyageurs; il ramena cent portugaises, en y plongeant trois fois de sa large main qu'il ramena chaque fois pleine d'or.

— Mon père, je suis à vous, dit Lucien ébloui par ce flot d'or.

— Enfant! dit le prêtre, en baisant Lucien au front avec tendresse, ce n'est que le tiers de l'or qui se trouve dans ce sac, trente mille francs, sans compter l'argent du voyage.

— Et vous voyagez seul?... s'écria Lucien.

— Qu'est-ce que cela! fit l'Espagnol. J'ai pour plus de cent mille écus de traites sur Paris. Un diplomate sans argent, c'est ce que tu étais tout à l'heure : un poëte sans volonté.

Au moment où Lucien montait en voiture avec le prétendu diplomate espagnol, Ève se levait pour donner à boire à son fils, elle trouva la fatale lettre, et la lut. Une sueur froide glaça la moiteur que cause le sommeil du matin, elle eut un éblouissement, elle appela Marion et Kolb.

A ce mot : « Mon frère est-il sorti ? » Kolb répondit : « *Oui, montame, afant le chour !* »

— Gardez-moi le plus profond secret sur ce que je vous confie, dit Ève aux deux domestiques, mon frère est sans doute sorti pour mettre fin à ses jours. Courez tous les deux, prenez des informations avec prudence, et surveillez le cours de la rivière.

Ève resta seule, dans un état de stupeur horrible à voir. Ce fut au milieu du trouble où elle se trouvait que, sur les sept heures du matin, Petit-Claud se présenta pour lui parler d'affaires. Dans ces moments-là, l'on écoute tout le monde.

— Madame, dit l'avoué, notre pauvre cher David est en prison et il arrive à la situation que j'ai prévue au début de cette affaire. Je lui conseillais alors de s'associer pour l'exploitation de sa découverte avec ses concurrents, les Cointet, qui tiennent entre leurs mains les moyens d'exécuter ce qui, chez votre mari, n'est qu'à l'état de conception. Aussi, dans la soirée d'hier, aussitôt que la nouvelle de son arrestation m'est parvenue, qu'ai-je fait? je suis allé trouver messieurs Cointet avec l'intention de tirer d'eux des concessions qui pussent vous satisfaire. En voulant défendre cette découverte votre vie va continuer d'être ce qu'elle est : une vie de chicanes où vous succomberez, où vous finirez, épuisés et mourants, par faire, à votre détriment peut-être, avec un homme d'argent, ce que je veux vous voir faire, à votre avantage, dès aujourd'hui, avec messieurs Cointet frères. Vous économiserez ainsi les privations, les angoisses du combat de l'inventeur contre l'avidité du capitaliste et l'indifférence de la société. Voyons! si messieurs Cointet paient vos dettes... si, vos dettes payées, ils vous donnent encore une somme qui vous soit acquise, quel que soit le mérite, l'avenir ou la possibilité de la découverte, en vous accordant, bien entendu toujours, une certaine part dans les bénéfices de l'exploitation, ne serez-vous pas heureux?... Vous deve-

nez, vous, madame, propriétaire du matériel de l'imprimerie, et vous la vendrez sans doute, cela vaudra bien vingt mille francs, je vous garantis un acquéreur à ce prix. Si vous réalisez quinze mille francs, par un acte de société avec messieurs Cointet, vous auriez une fortune de trente-cinq mille francs, et au taux actuel des rentes, vous vous feriez deux mille francs de rente... On vit avec deux mille francs de rente en province. Et, remarquez bien que, madame, vous auriez encore les éventualités de votre association avec messieurs Cointet. Je dis éventualités, car il faut supposer l'insuccès. Eh! bien, voici ce que je suis en mesure de pouvoir obtenir : d'abord, libération complète de David, puis quinze mille francs remis à titre d'indemnité de ses recherches, acquis sans que messieurs Cointet puissent en faire l'objet d'une revendication à quelque titre que ce soit, quand même la découverte serait improductive; enfin une société formée entre David et messieurs Cointet pour l'exploitation d'un brevet d'invention à prendre, après une expérience faite en commun et secrètement, de son procédé de fabrication sur les bases suivantes : messieurs Cointet feront tous les frais. La mise de fonds de David sera l'apport du brevet, et il aura le quart des bénéfices. Vous êtes une femme pleine de jugement et très-raisonnable, ce qui n'arrive pas souvent aux très-belles femmes; réfléchissez à ces propositions et vous les trouverez très-acceptables...

— Ah! monsieur, s'écria la pauvre Ève au désespoir et en fondant en larmes, pourquoi n'êtes-vous pas venu hier au soir me proposer cette transaction? Nous eussions évité le déshonneur, et... bien pis...

— Ma discussion avec les Cointet, qui, vous avez dû vous en douter, se cachent derrière Métivier, n'a fini qu'à minuit. Mais qu'est-il donc arrivé depuis hier soir qui soit pire que l'arrestation de notre pauvre David? demanda Petit-Claud.

— Voici l'affreuse nouvelle que j'ai trouvée à mon ré-

veil, répondit-elle en tendant à Petit-Claud la lettre de Lucien. Vous me prouvez en ce moment que vous vous intéressez à nous, vous êtes l'ami de David et de Lucien, je n'ai pas besoin de vous demander le secret...

— Soyez sans aucune inquiétude, dit Petit-Claud en rendant la lettre après l'avoir lue. Lucien ne se tuera pas. Après avoir été la cause de l'arrestation de son beau-frère, il lui fallait une raison pour vous quitter, et je vois là comme une tirade de sortie, en style de coulisses.

Les Cointet étaient arrivés à leurs fins. Après avoir torturé l'inventeur et sa famille, ils saisissaient le moment de cette torture où la lassitude fait désirer quelque repos. Tous les chercheurs de secrets ne tiennent pas du bouledogue, qui meurt sa proie entre les dents, et les Cointet avaient savamment étudié le caractère de leurs victimes. Pour le grand Cointet, l'arrestation de David était la dernière scène du premier acte de ce drame. Le second acte commençait par la proposition que Petit-Claud venait faire. En grand maître, l'avoué regarda le coup de tête de Lucien comme une de ces chances inespérées qui, dans une partie, achèvent de la décider. Il vit Ève si complètement matée par cet événement qu'il résolut d'en profiter pour gagner sa confiance, car il avait fini par deviner l'influence de la femme sur le mari. Donc, au lieu de plonger madame Séchard plus avant dans le désespoir, il essaya de la rassurer, et il la dirigea très-habilement vers la prison dans la situation d'esprit où elle se trouvait, en pensant qu'elle déterminerait alors David à s'associer aux Cointet.

— David, madame, m'a dit qu'il ne souhaitait de fortune que pour vous et pour votre frère; mais il doit vous être prouvé que ce serait une folie que de vouloir enrichir Lucien. Ce garçon-là mangerait trois fortunes.

L'attitude d'Eve disait assez que la dernière de ses illusions sur son frère s'était envolée, aussi l'avoué fit-il une pause pour convertir le silence de sa cliente en une sorte d'assentiment.

— Ainsi, dans cette question, reprit-il, il ne s'agit plus que de vous et de votre enfant. C'est à vous de savoir si deux mille francs de rente suffisent à votre bonheur, sans compter la succession du vieux Séchard. Votre beau-père se fait, depuis long-temps, un revenu de sept à huit mille francs, sans compter les intérêts qu'il sait tirer de ses capitaux; ainsi vous avez, après tout, un bel avenir. Pourquoi vous tourmenter?

L'avoué quitta madame Séchard en la laissant réfléchir sur cette perspective, assez habilement préparée la veille par le grand Cointet.

— Allez leur faire entrevoir la possibilité de toucher une somme quelconque, avait dit le Loup-Cervier d'Angoulême à l'avoué quand il vint lui annoncer l'arrestation; et lorsqu'ils se seront accoutumés à l'idée de palper une somme, ils seront à nous : nous marchanderons, et, petit à petit, nous les ferons arriver au prix que nous voulons donner de ce secret.

Cette phrase contenait en quelque sorte l'argument du second acte de ce drame financier.

Quand madame Séchard, le cœur brisé par les appréhensions sur le sort de son frère, se fut habillée, et descendit pour aller à la prison, elle éprouva l'angoisse que lui donna l'idée de traverser seule les rues d'Angoulême. Sans s'occuper de l'anxiété de sa cliente, Petit-Claud revint lui offrir le bras, ramené par une pensée assez machiavélique, et il eut le mérite d'une délicatesse à laquelle Ève fut extrêmement sensible; car il s'en laissa remercier, sans la tirer de son erreur. Cette petite attention, chez un homme si dur, si cassant, et dans un pareil moment, modifia les jugements que madame Séchard avait jusqu'à présent portés sur Petit-Claud.

— Je vous mène, lui dit-il, par le chemin le plus long, mais nous n'y rencontrerons personne.

— Voici la première fois, monsieur, que je n'ai pas le droit d'aller la tête haut! on me l'a bien durement appris hier...

— Ce sera la première et la dernière.

— Oh! je ne resterai certes pas dans cette ville...

— Si votre mari consentait aux propositions qui sont à peu près posées entre les Cointet et moi, dit Petit-Claud à Ève en arrivant au seuil de la prison, faites-le-moi savoir, je viendrais aussitôt avec une autorisation de Cachan qui permettrait à David de sortir; et, vraisemblablement, il ne rentrerait pas en prison...

Ceci dit en face de la geôle était ce que les Italiens appellent une *combinaison.* Chez eux, ce mot exprime l'acte indéfinissable où se rencontre un peu de perfidie mêlée au droit, l'à-propos d'une fraude permise, une fourberie quasi légitime et bien dressée; selon eux, la Saint-Barthélemi est une combinaison politique.

Par les causes exposées ci-dessus, la détention pour dettes est un fait judiciaire si rare en province que, dans la plupart des villes de France, il n'existe pas de maison d'arrêt. Dans ce cas, le débiteur est écroué à la prison où l'on incarcère les Inculpés, les Prévenus, les Accusés et les Condamnés. Tels sont les noms divers que prennent légalement et successivement ceux que le peuple appelle génériquement des *criminels.* Ainsi David fut mis provisoirement dans une des chambres basses de la prison d'Angoulême, d'où, peut-être, quelque condamné venait de sortir, après avoir fait son temps. Une fois écroué avec la somme décrétée par la loi pour les aliments du prisonnier pendant un mois, David se trouva devant un gros homme qui, pour les captifs, devient un pouvoir plus grand que celui du Roi : le geôlier! En province, on ne connaît pas de geôlier maigre. D'abord, cette place est presque une sinécure; puis, un geôlier est comme un aubergiste qui n'aurait pas de maison à payer, il se nourrit très-bien en nourrissant très-mal ses prisonniers qu'il loge, d'ailleurs, comme fait l'aubergiste, selon leurs moyens. Il connaissait David de nom, à cause de son père surtout, et il eut la confiance de le bien coucher pour une nuit,

quoique David fût sans un sou. La prison d'Angoulême date du Moyen-Âge, et n'a pas subi plus de changements que la Cathédrale. Encore appelée Maison de Justice, elle est adossée à l'ancien Présidial. Le guichet est classique, c'est la porte cloutée, solide en apparence, usée, basse, et de construction d'autant plus cyclopéenne qu'elle a, comme un œil unique au front, dans le judas par où le geôlier vient reconnaître les gens avant d'ouvrir. Un corridor règne le long de la façade au rez-de-chaussée, et sur ce corridor ouvrent plusieurs chambres dont les fenêtres hautes et garnies de hottes tirent leur jour du préau. Le geôlier occupe un logement séparé de ces chambres par une voûte qui sépare le rez-de-chaussée en deux parties, et au bout de laquelle on voit, dès le guichet, une grille fermant le préau. David fut conduit par le geôlier dans celle des chambres qui se trouvait auprès de la voûte, et dont la porte donnait en face de son logement. Le geôlier voulait voisiner avec un homme qui, vu sa position particulière, pouvait lui tenir compagnie.

— C'est la meilleure chambre, dit-il en voyant David stupéfait à l'aspect du local.

Les murs de cette chambre étaient en pierre et assez humides. Les fenêtres très-élevées avaient des barreaux de fer. Les dalles de pierre jetaient un froid glacial. On entendait le pas régulier de la sentinelle en faction qui se promenait dans le corridor. Ce bruit monotone, comme celui de la marée, vous jette à tout instant cette pensée : « On te garde ! tu n'es plus libre ! » Tous ces détails, cet ensemble de choses agit prodigieusement sur le moral des honnêtes gens. David aperçut un lit exécrable ; mais les gens incarcérés sont si violemment agités pendant la première nuit, qu'ils ne s'aperçoivent de la dureté de leur couche qu'à la seconde nuit. Le geôlier fut gracieux, il proposa naturellement à son détenu de se promener dans le préau jusqu'à la nuit. Le supplice de David ne commença qu'au moment de son coucher. Il était interdit de

donner de la lumière aux prisonniers, il fallait donc un permis du Procureur du Roi pour exempter le détenu pour dettes du règlement qui ne concernait évidemment que les gens mis sous la main de justice. Le geôlier admit bien David à son foyer, mais il fallut enfin le renfermer, à l'heure du coucher. Le pauvre mari d'Ève connut alors les horreurs de la prison et la grossièreté de ses usages qui le révolta. Mais, par une de ces réactions assez familières aux penseurs, il s'isola dans cette solitude, il s'en sauva par un de ces rêves que les poëtes ont le pouvoir de faire tout éveillés. Le malheureux finit par porter sa réflexion sur ses affaires. La prison pousse énormément à l'examen de conscience. David se demanda s'il avait rempli ses devoirs de chef de famille? quelle devait être la désolation de sa femme? pourquoi, comme le lui disait Marion, ne pas gagner assez d'argent pour pouvoir faire plus tard sa découverte à loisir?

— Comment, se dit-il, rester à Angoulême après un pareil éclat? Si je sors de prison, qu'allons-nous devenir? où irons-nous? Quelques doutes lui vinrent sur ses procédés. Ce fut une de ces angoisses qui ne peut être comprise que par les inventeurs eux-mêmes! De doute en doute, David en vint à voir clair à sa situation, et il se dit à lui-même, ce que les Cointet avaient dit au père Séchard, ce que Petit-Claud venait de dire à Ève : «En supposant que tout aille bien, que sera-ce à l'application? Il me faut un brevet d'invention, c'est de l'argent!... Il me faut une fabrique où faire mes essais en grand, ce sera livrer ma découverte!» Oh! comme Petit-Claud avait raison! (Les prisons les plus obscures dégagent de très-vives lueurs.) — Bah! dit David en s'endormant sur l'espèce de lit de camp où se trouvait un horrible matelas en drap brun très-grossier, je verrai sans doute Petit-Claud, demain matin.

David s'était donc bien préparé lui-même à écouter les propositions que sa femme lui apportait de la part de ses

ennemis. Après qu'elle eut embrassé son mari et se fut assise sur le pied du lit, car il n'y avait qu'une chaise en bois de la plus vile espèce, le regard de la femme tomba sur l'affreux baquet mis dans un coin et sur les murailles parsemées de noms et d'apophthegmes écrits par les prédécesseurs de David. Alors, de ses yeux rougis, les pleurs recommencèrent à couler. Elle eut encore des larmes après toutes celles qu'elle avait versées, en voyant son mari dans la situation d'un criminel.

— Voilà donc où peut mener le désir de la gloire!... s'écria-t-elle. O! mon ange, abandonne cette carrière... Allons ensemble le long de la route battue, et ne cherchons pas une fortune rapide... Il me faut peu de chose pour être heureuse, surtout après avoir tant souffert!... Et si tu savais!... cette déshonorante arrestation n'est pas notre grand malheur!... tiens?

Elle tendit la lettre de Lucien que David eut bientôt lue; et, pour le consoler, elle lui dit l'affreux mot de Petit-Claud sur Lucien.

— Si Lucien s'est tué, c'est fait en ce moment, dit David; et si ce n'est pas fait en ce moment, il ne se tuera pas : il ne peut pas, comme il le dit, avoir du courage plus d'une matinée...

— Mais rester dans cette anxiété?... s'écria la sœur qui pardonnait presque tout à l'idée de la mort.

Elle redit à son mari les propositions que Petit-Claud avait soi-disant obtenues des Cointet, et qui furent aussitôt acceptées par David avec un visible plaisir.

— Nous aurons de quoi vivre dans un village auprès de l'Houmeau où la fabrique des Cointet est située, et je ne veux plus que la tranquillité! s'écria l'inventeur. Si Lucien s'est puni par la mort, nous aurons assez de fortune pour attendre celle de mon père; et, s'il existe, le pauvre garçon saura se conformer à notre médiocrité... Les Cointet profiteront certainement de ma découverte; mais, après tout, que suis-je relativement à mon pays?...

Un homme. Si mon secret profite à tous, eh! bien, je suis content! Tiens, ma chère Ève, nous ne sommes faits ni l'un ni l'autre pour être des commerçants. Nous n'avons ni l'amour du gain, ni cette difficulté de lâcher toute espèce d'argent, même le plus légitimement dû, qui sont peut-être les vertus du négociant, car on nomme ces deux avarices : Prudence et Génie commercial!

Enchantée de cette conformité de vues, l'une des plus douces fleurs de l'amour, car les intérêts et l'esprit peuvent ne pas s'accorder chez deux êtres qui s'aiment, Ève pria le geôlier d'envoyer chez Petit-Claud un mot par lequel elle lui disait de délivrer David, en lui annonçant leur mutuel consentement aux bases de l'arrangement projeté. Dix minutes après, Petit-Claud entrait dans l'horrible chambre de David, et disait à Ève : « Retournez chez vous, madame, nous vous y suivrons... »

— Eh! bien, mon cher ami, dit Petit-Claud, tu t'es donc laissé prendre! Et comment as-tu pu commettre la faute de sortir?

— Eh! comment ne serais-je pas sorti? voici ce que Lucien m'écrivait.

David remit à Petit-Claud la lettre de Cérizet; Petit-Claud la prit, la lut, la regarda, tâta le papier, et causa d'affaires en pliant la lettre comme par distraction, et il la mit dans sa poche. Puis l'avoué prit David par le bras, et sortit avec lui, car la décharge de l'huissier avait été apportée au geôlier pendant cette conversation. En rentrant chez lui, David se crut dans le ciel, il pleura comme un enfant en embrassant son petit Lucien, et se retrouvant dans sa chambre à coucher après vingt jours de détention dont les dernières heures étaient, selon les mœurs de la province, déshonorantes. Kolb et Marion étaient revenus. Marion apprit à l'Houmeau que Lucien avait été vu marchant sur la route de Paris, au delà de Marsac. La mise du dandy fut remarquée par les gens de la campagne qui apportaient des denrées à la ville. Après s'être lancé à

cheval sur le grand chemin, Kolb avait fini par savoir à Mansle que Lucien, reconnu par monsieur Marron, voyageait dans une calèche en poste.

— Que vous disais-je? s'écria Petit-Claud. Ce n'est pas un poëte, ce garçon-là, c'est un roman continuel.

— En poste, disait Ève, et où va-t-il encore, cette fois?

— Maintenant, dit Petit-Claud à David, venez chez messieurs Cointet, ils vous attendent.

— Ah! monsieur, s'écria la belle madame Séchard, je vous en prie, défendez bien nos intérêts, vous avez tout notre avenir entre les mains.

— Voulez-vous, madame, dit Petit-Claud, que la conférence ait lieu chez vous? je vous laisse David. Ces messieurs viendront ici ce soir, et vous verrez si je sais défendre vos intérêts.

— Ah! monsieur, vous me feriez bien plaisir, dit Ève.

— Eh! bien, dit Petit-Claud, à ce soir, ici, sur les sept heures.

— Je vous remercie, répondit Ève avec un regard et un accent qui prouvèrent à Petit-Claud combien de progrès il avait fait dans la confiance de sa cliente.

— Ne craignez rien, vous le voyez? j'avais raison, ajouta-t-il. Votre frère est à trente lieues de son suicide. Enfin, peut-être ce soir vous aurez une petite fortune. Il se présente un acquéreur sérieux pour votre imprimerie.

— Si cela était, dit Ève, pourquoi ne pas attendre avant de nous lier avec les Cointet?

— Vous oubliez, madame, répondit Petit-Claud, qui vit le danger de sa confidence, que vous ne serez libre de vendre votre imprimerie qu'après avoir payé monsieur Métivier, car tous vos ustensiles sont toujours saisis.

Rentré chez lui, Petit-Claud fit venir Cérizet. Quand le prote fut dans son cabinet, il l'emmena dans une embrasure de la croisée.

— Tu seras demain soir propriétaire de l'imprimerie Séchard, et assez puissamment protégé pour obtenir la transmission du brevet, lui dit-il dans l'oreille; mais tu ne veux pas finir aux galères?

— De quoi!... de quoi, les galères? fit Cérizet.

— Ta lettre à David est un faux, et je la tiens... Si l'on interrogeait Henriette, que dirait-elle?... Je ne veux pas te perdre, dit aussitôt Petit-Claud en voyant pâlir Cérizet.

— Vous voulez encore quelque chose de moi? s'écria le Parisien.

— Eh! bien, voici ce que j'attends de toi, reprit Petit-Claud. Écoute bien! tu seras imprimeur à Angoulême dans deux mois..., mais tu devras ton imprimerie, et tu ne l'auras pas payée en dix ans!... Tu travailleras longtemps pour tes capitalistes! et de plus tu seras obligé d'être le prête-nom du parti libéral... C'est moi qui rédigerai ton acte de commandite avec Gannerac; je le ferai de manière que tu puisses un jour avoir l'imprimerie à toi... Mais, s'ils créent un journal, si tu en es le gérant, si je suis ici premier substitut, tu t'entendras avec le grand Cointet pour mettre dans ton journal des articles de nature à le faire saisir et supprimer... Les Cointet te paieront largement pour leur rendre ce service-là... Je sais bien que tu seras condamné, que tu mangeras de la prison, mais tu passeras pour un homme important et persécuté. Tu deviendras un personnage du parti libéral, un sergent Mercier, un Paul-Louis Courier, un Manuel au petit pied*. Je ne te laisserai jamais retirer ton brevet. Enfin, le jour où le journal sera supprimé, je brûlerai cette lettre devant toi... Ta fortune ne te coûtera pas cher...

Les gens du peuple ont des idées très-erronées sur les distinctions légales du faux, et Cérizet, qui se voyait déjà sur les bancs de la Cour d'Assises, respira.

— Je serai, dans trois ans d'ici, procureur du roi à

Angoulême, reprit Petit-Claud, tu pourras avoir besoin de moi, songes-y !

— C'est entendu, dit Cérizet. Mais vous ne me connaissez pas : brûlez cette lettre devant moi, reprit-il, fiez-vous à ma reconnaissance.

Petit-Claud regarda Cérizet. Ce fut un de ces duels d'œil à d'œil où le regard de celui qui observe est comme un scalpel avec lequel il essaye de fouiller l'âme, et où les yeux de l'homme qui met alors ses vertus en étalage sont comme un spectacle.

Petit-Claud ne répondit rien ; il alluma une bougie et brûla la lettre en se disant : « Il a sa fortune à faire ! »

— Vous avez à vous une âme damnée, dit le prote.

David attendait avec une vague inquiétude la conférence avec les Cointet : ce n'était ni la discussion de ses intérêts ni celle de l'acte à faire qui l'occupait ; mais l'opinion que les fabricants allaient avoir de ses travaux. Il se trouvait dans la situation de l'auteur dramatique devant ses juges. L'amour-propre de l'inventeur et ses anxiétés au moment d'atteindre au but faisaient pâlir tout autre sentiment. Enfin, sur les sept heures du soir, à l'instant où madame la comtesse Châtelet se mettait au lit sous prétexte de migraine et laissait faire à son mari les honneurs du dîner, tant elle était affligée des nouvelles contradictoires qui couraient sur Lucien ! les Cointet, le gros et le grand, entrèrent avec Petit-Claud chez leur concurrent, qui se livrait à eux, pieds et poings liés. On se trouva d'abord arrêté par une difficulté préliminaire : comment faire un acte de société sans connaître les procédés de David ? Et les procédés de David divulgués, David se trouvait à la merci des Cointet. Petit-Claud obtint que l'acte serait fait auparavant. Le grand Cointet dit alors à David de lui montrer quelques-uns de ses produits, et l'inventeur lui présenta les dernières feuilles fabriquées, en en garantissant le prix de revient.

— Eh ! bien, voilà, dit Petit-Claud, la base de l'acte

tout trouvée; vous pouvez vous associer sur ces données-là, en introduisant une clause de dissolution dans le cas où les conditions du brevet ne seraient pas remplies à l'exécution en fabrique.

— Autre chose, monsieur, dit le grand Cointet à David, autre chose est de fabriquer, en petit, dans sa chambre, avec une petite forme, des échantillons de papier, ou de se livrer à des fabrications sur une grande échelle. Jugez-en par un seul fait? Nous faisons des papiers de couleur, nous achetons, pour les colorer, des parties de couleur bien identiques. Ainsi, l'indigo pour *bleuter* nos Coquilles est pris dans une caisse dont tous les pains proviennent d'une même fabrication. Eh! bien, nous n'avons jamais pu obtenir deux cuvées de teintes pareilles... Il s'opère dans la préparation de nos matières des phénomènes qui nous échappent. La quantité, la qualité de pâte changent sur-le-champ toute espèce de question. Quand vous teniez dans une bassine une portion d'ingrédients que je ne demande pas à connaître, vous en étiez le maître, vous pouviez agir sur toutes les parties uniformément, les lier, les *malaxer,* les pétrir, à votre gré, leur donner une façon homogène... Mais qui vous a garanti que sur une cuvée de cinq cents rames il en sera de même, et que vos procédés réussiront?...

David, Ève et Petit-Claud se regardèrent en se disant bien des choses par les yeux.

— Prenez un exemple qui vous offre une analogie quelconque, dit le grand Cointet après une pause. Vous coupez environ deux bottes de foin dans une prairie, et vous les mettez bien serrées dans votre chambre sans avoir laissé les herbes jeter leur feu, comme disent les paysans; la fermentation a lieu, mais elle ne cause pas d'accident. Vous appuieriez-vous de cette expérience pour entasser deux mille bottes dans une grange bâtie en bois?... vous savez bien que le feu prendrait dans ce foin et que votre grange brûlerait comme une allumette. Vous

êtes un homme instruit, dit Cointet à David, concluez?... Vous avez, en ce moment, coupé deux bottes de foin, et nous craignons de mettre feu à notre papeterie en en serrant deux mille. Nous pouvons, en d'autres termes, perdre plus d'une cuvée, faire des pertes, et nous trouver avec rien dans les mains après avoir dépensé beaucoup d'argent.

David était atterré. La Pratique parlait son langage positif à la Théorie dont la parole est toujours au Futur.

— Du diable si je signe un pareil acte de société! s'écria brutalement le gros Cointet. Tu perdras ton argent si tu veux, Boniface, moi je garde le mien... J'offre de payer les dettes de monsieur Séchard, et six mille francs... Encore trois mille francs en billets, dit-il en se reprenant, et à douze et quinze mois... Ce sera bien assez des risques à courir... Nous avons douze mille francs à prendre sur notre compte avec Métivier. Cela fera quinze mille francs!... Mais c'est tout ce que je paierais le secret pour l'exploiter à moi tout seul. Ah! voilà cette trouvaille dont tu me parlais, Boniface... Eh! bien, merci, je te croyais plus d'esprit. Non, ce n'est pas là ce qu'on appelle une affaire...

— La question, pour vous, dit alors Petit-Claud sans s'effrayer de cette sortie, se réduit à ceci : Voulez-vous risquer vingt mille francs pour acheter un secret qui peut vous enrichir? Mais, messieurs, les risques sont toujours en raison des bénéfices... C'est un enjeu de vingt mille francs contre la fortune. Le joueur met un louis pour en avoir trente-six à la roulette, mais il sait que son louis est perdu. Faites de même.

— Je demande à réfléchir, dit le gros Cointet; moi, je ne suis pas aussi fort que mon frère. Je suis un pauvre garçon tout rond qui ne connais qu'une seule chose : fabriquer à vingt sous le Paroissien que je vends quarante sous. J'aperçois dans une invention qui n'en est qu'à sa première expérience, une cause de ruine. On réussira

une première cuvée, on manquera la seconde, on continuera, on se laisse alors entraîner, et quand on a passé le bras dans ces engrenages-là, le corps suit... Il raconta l'histoire d'un négociant de Bordeaux ruiné pour avoir voulu cultiver les Landes sur la foi d'un savant; il trouva six exemples pareils autour de lui, dans le département de la Charente et de la Dordogne, en industrie et en agriculture; il s'emporta, ne voulut plus rien écouter, les objections de Petit-Claud accroissaient son irritation au lieu de le calmer. — J'aime mieux acheter plus cher une chose plus certaine que cette découverte, et n'avoir qu'un petit bénéfice, dit-il en regardant son frère. Selon moi, rien ne paraît assez avancé pour établir une affaire, s'écria-t-il en terminant.

— Enfin vous êtes venus ici pour quelque chose? dit Petit-Claud. Qu'offrez-vous?

— De libérer monsieur Séchard, et de lui assurer, en cas de succès, trente pour cent de bénéfices, répondit vivement le gros Cointet.

— Eh! monsieur, dit Ève, avec quoi vivrons-nous pendant tout le temps des expériences? mon mari a eu la honte de l'arrestation, il peut retourner en prison, il n'en sera ni plus ni moins, et nous paierons nos dettes...

Petit-Claud mit un doigt sur ses lèvres en regardant Ève.

— Vous n'êtes pas raisonnables, dit-il aux deux frères. Vous avez vu le papier, le père Séchard vous a dit que son fils, enfermé par lui, avait, dans une seule nuit, avec des ingrédients qui devaient coûter peu de chose, fabriqué d'excellent papier... Vous êtes ici pour aboutir à l'acquisition. Voulez-vous acquérir, oui ou non?

— Tenez, dit le grand Cointet, que mon frère veuille ou ne veuille pas, je risque, moi, le paiement des dettes de monsieur Séchard; je donne six mille francs, argent comptant, et monsieur Séchard aura trente pour cent dans les bénéfices; mais écoutez bien ceci : si dans l'es-

pace d'un an il n'a pas réalisé les conditions qu'il posera lui-même dans l'acte, il nous rendra les six mille francs, le brevet nous restera, nous nous en tirerons comme nous pourrons.

— Es-tu sûr de toi? dit Petit-Claud en prenant David à part.

— Oui, dit David qui fut pris à cette tactique des deux frères et qui tremblait de voir rompre au gros Cointet cette conférence d'où son avenir dépendait.

— Eh! bien, je vais aller rédiger l'acte, dit Petit-Claud aux Cointet et à Ève; vous en aurez chacun un double pour ce soir, vous le méditerez pendant toute la matinée; puis, demain soir, à quatre heures, au sortir de l'audience, vous le signerez. Vous, messieurs, retirez les pièces de Métivier. Moi, j'écrirai d'arrêter le procès en Cour royale, et nous nous signifierons les désistements réciproques.

Voici quel fut l'énoncé des obligations de Séchard.

« Entre les soussignés, etc.

« Monsieur David Séchard fils, imprimeur à Angou-« lême, affirmant avoir trouvé le moyen de coller égale-« ment le papier en cuve, et le moyen de réduire le prix « de fabrication de toute espèce de papier de plus de cin-« quante pour cent par l'introduction de matières végétales « dans la pâte, soit en les mêlant aux chiffons employés « jusqu'à présent, soit en les employant sans adjonction « de chiffon, une Société pour l'exploitation du brevet « d'invention à prendre en raison de ces procédés, est « formée entre monsieur David Séchard fils et messieurs « Cointet frères, aux clauses et conditions suivantes... »

Un des articles de l'acte dépouillait complétement David Séchard de ses droits dans le cas où il n'accomplirait pas les promesses énoncées dans ce libellé soigneusement fait par le grand Cointet et consenti par David.

En apportant cet acte le lendemain matin à sept heures et demie, Petit-Claud apprit à David et à sa femme que Cérizet offrait vingt-deux mille francs comptant de l'imprimerie. L'acte de vente pouvait se signer dans la soirée.

— Mais, dit-il, si les Cointet apprenaient cette acquisition, ils seraient capables de ne pas signer votre acte, de vous tourmenter, de faire vendre ici...

— Vous êtes sûr du paiement? dit Ève étonnée de voir se terminer une affaire de laquelle elle désespérait et qui, trois mois plus tôt, eût tout sauvé.

— J'ai les fonds chez moi, répondit-il nettement.

— Mais c'est de la magie, dit David en demandant à Petit-Claud l'explication de ce bonheur.

— Non, c'est bien simple, les négociants de l'Houmeau veulent fonder un journal, dit Petit-Claud.

— Mais je me le suis interdit, s'écria David.

— Vous!... mais votre successeur... D'ailleurs, reprit-il, ne vous inquiétez de rien, vendez, empochez le prix et laissez Cérizet se dépêtrer des clauses de la vente, il saura se tirer d'affaire.

— Oh! oui, dit Ève.

— Si vous vous êtes interdit de faire un journal à Angoulême, reprit Petit-Claud, les bailleurs de fonds de Cérizet le feront à l'Houmeau.

Ève, éblouie par la perspective de posséder trente mille francs, d'être au-dessus du besoin, ne regarda plus l'acte d'association que comme une espérance secondaire. Aussi monsieur et madame Séchard cédèrent-ils sur un point de l'acte social qui donna matière à une dernière discussion. Le grand Cointet exigea la faculté de mettre en son nom le brevet d'invention. Il réussit à établir que, du moment où les droits utiles de David étaient parfaitement définis dans l'acte, le brevet pouvait être indifféremment au nom d'un des associés. Son frère finit par dire : « C'est lui qui donne l'argent du brevet, qui fait les frais du voyage, et c'est encore deux mille francs! qu'il le

prenne en son nom ou il n'y a rien de fait. » Le Loup-Cervier triompha donc sur tous les points. L'acte de société fut signé vers quatre heures et demie. Le grand Cointet offrit galamment à madame Séchard six douzaines de couverts à filets et un beau châle Ternaux*, en manière d'épingles, pour lui faire oublier les éclats de la discussion! dit-il. A peine les doubles étaient-ils échangés, à peine Cachan avait-il fini de remettre à Petit-Claud les décharges et les pièces ainsi que les trois terribles effets fabriqués par Lucien, que la voix de Kolb retentit dans l'escalier, après le bruit assourdissant d'un camion du bureau des Messageries qui s'arrêta devant la porte.

— *Montame! montame! quince mile vrancs!...* cria-t-il, *enfoyés te Boidiers* (Poitiers) *en frai archant, bar mennessier Licien.*

— Quinze mille francs! s'écria Ève en levant les bras.

— Oui, madame, dit le facteur en se présentant, quinze mille francs apportés par la diligence de Bordeaux qui en avait sa charge, allez! J'ai là deux hommes en bas qui montent les sacs. Ça vous est expédié par monsieur Lucien Chardon de Rubempré... Je vous monte un petit sac de peau dans lequel il y a, pour vous, cinq cents francs en or, et vraisemblablement une lettre.

Ève crut rêver en lisant la lettre suivante :

« Ma chère sœur, voici quinze mille francs.

« Au lieu de me tuer, j'ai vendu ma vie. Je ne m'appar-
« tiens plus, je suis plus que le secrétaire d'un diplomate
« espagnol, je suis sa créature.

« Je recommence une existence terrible. Peut-être au-
« rait-il mieux valu me noyer.

« Adieu. David sera libre, et, avec quatre mille francs,
« il pourra sans doute acheter une petite papeterie et faire
« fortune.

« Ne pensez plus, je le veux, à

« Votre pauvre frère,

« LUCIEN. »

— Il est dit, s'écria madame Chardon qui vint voir entasser les sacs, que mon pauvre fils sera toujours fatal, comme il l'écrivait, même en faisant le bien.

— Nous l'avons échappé belle! s'écria le grand Cointet quand il fut sur la place du Mûrier. Une heure plus tard, les reflets de cet argent auraient éclairé l'acte, et notre homme se serait effrayé. Dans trois mois, comme il nous l'a promis, nous saurons à quoi nous en tenir.

Le soir, à sept heures, Cérizet acheta l'imprimerie et la paya, en gardant à sa charge le loyer du dernier trimestre. Le lendemain Ève avait remis quarante mille francs au Receveur-Général, pour faire acheter, au nom de son mari, deux mille cinq cents francs de rente. Puis elle écrivit à son beau-père de lui trouver à Marsac une petite propriété de dix mille francs pour y asseoir sa fortune personnelle.

Le plan du grand Cointet était d'une simplicité formidable. Du premier abord, il jugea le collage en cuve impossible. L'adjonction de matières végétales peu coûteuses à la pâte de chiffon lui parut le vrai, le seul moyen de fortune. Il se proposa donc de regarder comme rien le bon marché de la pâte, et de tenir énormément au collage en cuve. Voici pourquoi. La fabrication d'Angoulême s'occupait alors presque uniquement des papiers à écrire dits Écu, Poulet, Écolier, Coquille, qui, naturellement, sont tous collés. Ce fut long-temps la gloire de la papeterie d'Angoulême. Ainsi, la spécialité, monopolisée par les fabricants d'Angoulême depuis longues années, donnait gain de cause à l'exigence des Cointet; et le papier collé, comme on va le voir, n'entrait pour rien dans sa spéculation. La fourniture des papiers à écrire est excessivement bornée, tandis que celle des papiers d'impression non collés est presque sans limites. Dans le voyage qu'il fit à Paris pour y prendre le brevet à son nom, le grand Cointet pensait à conclure des affaires qui détermineraient de grands changements dans son mode de fabri-

cation. Logé chez Métivier, Cointet lui donna des instructions pour enlever, dans l'espace d'un an, la fourniture des journaux aux papetiers qui l'exploitaient, en baissant le prix de la rame à un taux auquel nulle fabrique ne pouvait arriver, et promettant à chaque journal un blanc et des qualités supérieures aux plus belles *sortes* employées jusqu'alors. Comme les marchés des journaux sont à terme, il fallait une certaine période de travaux souterrains avec les administrations pour arriver à réaliser ce monopole; mais Cointet calcula qu'il aurait le temps de se défaire de Séchard pendant que Métivier obtiendrait des traités avec les principaux journaux de Paris, dont la consommation s'élevait alors à deux cents rames par jour. Cointet intéressa naturellement Métivier, dans une proportion déterminée, à ces fournitures, afin d'avoir un représentant habile sur la place de Paris, et ne pas y perdre du temps en voyages. La fortune de Métivier, l'une des plus considérables du commerce de la papeterie, a eu cette affaire pour origine. Pendant dix ans, il eut, sans concurrence possible, la fourniture des journaux de Paris. Tranquille sur ses débouchés futurs, le grand Cointet revint à Angoulême assez à temps pour assister au mariage de Petit-Claud dont l'Étude était vendue, et qui attendait la nomination de son successeur pour prendre la place de monsieur Milaud, promise au protégé de la comtesse Châtelet. Le second Substitut du Procureur du Roi d'Angoulême fut nommé premier Substitut à Limoges, et le Garde-des-sceaux envoya un de ses protégés au parquet d'Angoulême, où le poste de premier Substitut vaqua pendant deux mois. Cet intervalle fut la lune de miel de Petit-Claud. En l'absence du grand Cointet, David fit d'abord une première cuvée sans colle qui donna du papier à journal bien supérieur à celui que les journaux employaient, puis une seconde cuvée de papier vélin magnifique, destiné aux belles impressions, et dont se servit l'imprimerie Cointet pour une édition du Paroissien du

Diocèse. Les matières avaient été préparées par David lui-même, en secret, car il ne voulut pas d'autres ouvriers avec lui que Kolb et Marion.

Au retour du grand Cointet, tout changea de face, il regarda les échantillons des papiers fabriqués, il en fut médiocrement satisfait.

— Mon cher ami, dit-il à David, le commerce d'Angoulême, c'est le papier Coquille. Il s'agit, avant tout, de faire de la plus belle Coquille possible à cinquante pour cent au-dessous du prix de revient actuel.

David essaya de fabriquer une cuvée de pâte collée pour Coquille, et il obtint un papier rêche comme une brosse, et où la colle se mit en grumeleaux. Le jour où l'expérience fut terminée et où David tint une des feuilles, il alla dans un coin, il voulait être seul à dévorer son chagrin; mais le grand Cointet vint le relancer, et fut avec lui d'une amabilité charmante, il consola son associé.

— Ne vous découragez pas, dit Cointet, allez toujours! je suis bon enfant, et je vous comprends, j'irai jusqu'au bout!...

— Vraiment, dit David à sa femme en revenant dîner avec elle, nous sommes avec de braves gens, et je n'aurais jamais cru le grand Cointet si généreux!

Et il raconta sa conversation avec son perfide associé.

Trois mois passèrent en expériences. David couchait à la papeterie, il observait les effets des diverses compositions de sa pâte. Tantôt il attribuait son insuccès au mélange du chiffon et de ses matières, et il faisait une cuvée entièrement composée de ses ingrédients. Tantôt il essayait de coller une cuvée entièrement composée de chiffons. Et poursuivant son œuvre avec une persévérance admirable, et sous les yeux du grand Cointet de qui le pauvre homme ne se défiait plus, il alla, de matière homogène en matière homogène, jusqu'à ce qu'il eût épuisé la série de ses ingrédients combinés avec toutes les différentes colles. Pendant les six premiers mois de l'année 1823, David Sé-

chard vécut dans la papeterie avec Kolb, si ce fut vivre que de négliger sa nourriture, son vêtement et sa personne. Il se battit si désespérément avec les difficultés, que c'eût été pour d'autres hommes que les Cointet un spectacle sublime, car aucune pensée d'intérêt ne préoccupait ce hardi lutteur. Il y eut un moment où il ne désira rien que la victoire. Il épiait avec une sagacité merveilleuse les effets si bizarres des substances transformées par l'homme en produits à sa convenance, où la nature est en quelque sorte domptée dans ses résistances secrètes, et il en déduisit de belles lois d'industrie, en observant qu'on ne pouvait obtenir ces sortes de créations, qu'en obéissant aux rapports ultérieurs des choses, à ce qu'il appela la seconde nature des substances. Enfin, il arriva, vers le mois d'août, à obtenir un papier collé en cuve, absolument semblable à celui que l'industrie fabrique en ce moment, et qui s'emploie comme papier d'épreuve dans les imprimeries; mais dont les *sortes* n'ont aucune uniformité, dont le collage n'est même pas toujours certain. Ce résultat, si beau en 1823, eu égard à l'état de la papeterie, avait coûté dix mille francs, et David espérait résoudre les dernières difficultés du problème. Mais il se répandit alors dans Angoulême et dans l'Houmeau de singuliers bruits : David Séchard ruinait les frères Cointet. Après avoir dévoré trente mille francs en expériences, il obtenait enfin, disait-on, de très-mauvais papier. Les autres fabricants effrayés s'en tenaient à leurs anciens procédés; et, jaloux des Cointet, ils répandaient le bruit de la ruine prochaine de cette ambitieuse maison. Le grand Cointet, lui, faisait venir des machines à fabriquer le papier continu, tout en laissant croire que ces machines étaient nécessaires aux expériences de David Séchard. Mais le jésuite mêlait à sa pâte les ingrédients indiqués par Séchard, en le poussant toujours à ne s'occuper que du collage en cuve, et il expédiait à Métivier des milliers de rames de papier à journal.

Au mois de septembre, le grand Cointet prit David Séchard à part; et, en apprenant de lui qu'il méditait une triomphante expérience, il le dissuada de continuer cette lutte.

— Mon cher David, allez à Marsac voir votre femme et vous reposer de vos fatigues, nous ne voulons pas nous ruiner, dit-il amicalement. Ce que vous regardez comme un grand triomphe n'est encore qu'un point de départ. Nous attendrons maintenant avant de nous livrer à de nouvelles expériences. Soyez juste? voyez les résultats. Nous ne sommes pas seulement papetiers, nous sommes imprimeurs, banquiers, et l'on dit que vous nous ruinez... (David Séchard fit un geste d'une naïveté sublime pour protester de sa bonne foi.) — Ce n'est pas cinquante mille francs de jetés dans la Charente qui nous ruineront, dit le grand Cointet en répondant au geste de David, mais nous ne voulons pas être obligés, à cause des calomnies qui courent sur notre compte, de payer tout comptant, nous serions forcés d'arrêter nos opérations. Nous voilà dans les termes de notre acte, il faut y réfléchir de part et d'autre.

— Il a raison! se dit David, qui, plongé dans ses expériences en grand, n'avait pas pris garde au mouvement de la fabrique.

Et il revint à Marsac, où, depuis six mois, il allait voir Ève tous les samedis soir et la quittait le mardi matin. Bien conseillée par le vieux Séchard, Ève avait acheté, précisément en avant des vignes de son beau-père, une maison appelée la Verberie, accompagnée de trois arpents de jardin et d'un clos de vignes enclavé dans le vignoble du vieillard. Elle vivait avec sa mère et Marion très-économiquement, car elle devait cinq mille francs restant à payer sur le prix de cette charmante propriété, la plus jolie de Marsac. La maison, entre cour et jardin, était bâtie en tuffeau blanc, couverte en ardoise et ornée de sculptures que la facilité de tailler le tuffeau permet de prodiguer

sans trop de frais. Le joli mobilier venu d'Angoulême paraissait encore plus joli à la campagne, où personne ne déployait alors dans ces pays le moindre luxe. Devant la façade du côté du jardin, il y avait une rangée de grenadiers, d'orangers et de plantes rares que le précédent propriétaire, un vieux général, mort de la main de monsieur Marron, cultivait lui-même. Ce fut sous un oranger, au moment où David jouait avec sa femme et son petit Lucien, devant son père, que l'huissier de Mansle apporta lui-même une assignation des frères Cointet à leur associé pour constituer le tribunal arbitral, devant lequel, aux termes de leur acte de société, devaient se porter leurs contestations. Les frères Cointet demandaient la restitution des six mille francs et la propriété du brevet ainsi que les futurs contingents de son exploitation, comme indemnité des exorbitantes dépenses faites par eux sans aucun résultat.

— On dit que tu les ruines! dit le vigneron à son fils. Eh! bien, voilà la seule chose que tu aies faite qui me soit agréable.

Le lendemain, Ève et David étaient à neuf heures dans l'antichambre de monsieur Petit-Claud, devenu le défenseur de la veuve, le tuteur de l'orphelin, et dont les conseils leur parurent les seuls à suivre. Le magistrat reçut à merveille ses anciens clients, et voulut absolument que monsieur et madame Séchard lui fissent le plaisir de déjeuner avec lui.

— Les Cointet vous réclament six mille francs! dit-il en souriant. Que devez-vous encore sur le prix de la Verberie?

— Cinq mille francs, monsieur, mais j'en ai deux mille... répondit Ève.

— Gardez vos deux mille francs, répondit Petit-Claud. Voyons, cinq mille!... il vous faut encore dix mille francs pour vous bien installer là-bas. Eh! bien, dans deux heures, les Cointet vous apporteront quinze mille francs...

Ève fit un geste de surprise.

— ...Contre votre renonciation à tous les bénéfices de l'acte de société que vous dissoudrez à l'amiable, dit le magistrat. Cela vous va-t-il?

— Et ce sera bien légalement à nous? dit Ève.

— Bien légalement, dit le magistrat en souriant. Les Cointet vous ont fait assez de chagrins, je veux mettre un terme à leurs prétentions. Écoutez, aujourd'hui je suis magistrat, je vous dois la vérité. Eh! bien, les Cointet vous jouent en ce moment; mais vous êtes entre leurs mains. Vous pourriez gagner le procès qu'ils vous intentent, en acceptant la guerre. Voulez-vous être encore au bout de dix ans à plaider? On multipliera les expertises et les arbitrages et vous serez soumis aux chances des avis les plus contradictoires... Et, dit-il en souriant, je ne vous vois point d'avoué pour vous défendre ici, mon successeur est sans moyens. Tenez, un mauvais arrangement vaut mieux qu'un bon procès...

— Tout arrangement qui nous donnera la tranquillité me sera bon, dit David.

— Paul! cria Petit-Claud à son domestique, allez chercher monsieur Ségaud, mon successeur!... Pendant que nous déjeunerons, il ira voir les Cointet, dit-il à ses anciens clients, et dans quelques heures vous partirez pour Marsac, ruinés, mais tranquilles. Avec dix mille francs, vous vous ferez encore cinq cents francs de rente, et, dans votre jolie petite propriété, vous vivrez heureux!

Au bout de deux heures, comme Petit-Claud l'avait dit, maître Ségaud revint avec des actes en bonne forme signés des Cointet, et avec quinze billets de mille francs.

— Nous te devons beaucoup, dit Séchard à Petit-Claud.

— Mais je viens de vous ruiner, répondit Petit-Claud à ses anciens clients étonnés. Je vous ai ruinés, je vous le répète, vous le verrez avec le temps; mais je vous connais, vous préférez votre ruine à une fortune que vous auriez peut-être trop tard.

— Nous ne sommes pas intéressés, monsieur, nous vous remercions de nous avoir donné les moyens du bonheur, dit madame Ève, et vous nous en trouverez toujours reconnaissants.

— Mon Dieu! ne me bénissez pas!... dit Petit-Claud, vous me donnez des remords; mais je crois avoir aujourd'hui tout réparé. Si je suis devenu magistrat, c'est grâce à vous; et si quelqu'un doit être reconnaissant, c'est moi... Adieu.

Avec le temps, l'Alsacien changea d'opinion sur le compte du père Séchard, qui, de son côté, prit l'Alsacien en affection en le trouvant comme lui sans aucune notion des lettres ni de l'écriture, et facile à griser. L'ancien ours apprit à l'ancien cuirassier à gérer le vignoble et à en vendre les produits, il le forma dans la pensée de laisser un homme de tête à ses enfants; car, dans ses derniers jours, ses craintes furent grandes et puériles sur le sort de ses biens. Il avait pris Courtois le meunier pour son confident.

— Vous verrez, lui disait-il, comme tout ira chez mes enfants, quand je serai dans le trou. Ah! mon Dieu, leur avenir me fait trembler.

En 1829, au mois de mars, le vieux Séchard mourut, laissant environ deux cent mille francs de biens au soleil, qui, réunis à la Verberie, en firent une magnifique propriété très-bien régie par Kolb depuis deux ans. David et sa femme trouvèrent près de cent mille écus en or chez leur père. La voix publique, comme toujours, grossit tellement le trésor du vieux Séchard, qu'on l'évaluait à un million dans tout le département de la Charente. Ève et David eurent à peu près trente mille francs de rente, en joignant à cette succession leur petite fortune; car ils attendirent quelque temps pour faire l'emploi de leurs fonds, et purent les placer sur l'État à la révolution de juillet. Alors seulement, le département de la Charente et David Séchard surent à quoi s'en tenir sur la fortune

du grand Cointet. Riche de plusieurs millions, nommé député, le grand Cointet est pair de France, et sera, dit-on, ministre du commerce dans la prochaine combinaison. En 1842, il a épousé la fille d'un des hommes d'État les plus influents de la dynastie, mademoiselle Popinot, fille de monsieur Anselme Popinot, Député de Paris, Maire d'un arrondissement.

La découverte de David Séchard a passé dans la fabrication française comme la nourriture dans un grand corps. Grâce à l'introduction de matières autres que le chiffon, la France peut fabriquer le papier à meilleur marché qu'en aucun pays de l'Europe. Mais le papier de Hollande, selon la prévision de David Séchard, n'existe plus. Tôt ou tard il faudra sans doute ériger une Manufacture royale de papier, comme on a créé les Gobelins, Sèvres, la Savonnerie et l'Imprimerie royale, qui jusqu'à présent ont surmonté les coups que leur ont portés de Vandales bourgeois.

David Séchard, aimé par sa femme, père de deux fils et d'une fille, a eu le bon goût de ne jamais parler de ses tentatives, Ève a eu l'esprit de le faire renoncer à la terrible vocation des inventeurs, ces Moïse dévorés par leur buisson d'Horeb. Il cultive les lettres par délassement, mais il mène la vie heureuse et paresseuse du propriétaire faisant valoir. Après avoir dit adieu sans retour à la gloire, il s'est bravement rangé dans la classe des rêveurs et des collectionneurs; il s'adonne à l'entomologie, et recherche les transformations jusqu'à présent si secrètes des insectes que la science ne connaît que dans leur dernier état.

Tout le monde a entendu parler des succès de Petit-Claud comme Procureur-Général, il est le rival du fameux Vinet de Provins, et son ambition est de devenir Premier Président de la Cour royale de Poitiers.

Cérizet, condamné souvent pour délits politiques, a fait beaucoup parler de lui. Le plus hardi des enfants perdus du parti libéral, il fut surnommé le Courageux-Céri-

zet. Obligé par le successeur de Petit-Claud de vendre son imprimerie d'Angoulême, il chercha sur la scène de province une existence nouvelle que son talent comme acteur pouvait rendre brillante. Une jeune première le força à aller à Paris y demander à la science des ressources contre l'Amour et il essaya d'y monnayer la faveur du parti libéral.

Quant à Lucien, son retour à Paris est du domaine des *Scènes de la Vie Parisienne.*

1835-1843.

NOTES ET ÉCLAIRCISSEMENTS.

ILLUSIONS PERDUES.

II. UN GRAND HOMME DE PROVINCE À PARIS.

III. LES SOUFFRANCES DE L'INVENTEUR.

Page 1. *Illusions perdues.* — La note bibliographique concernant l'ensemble de ce roman se trouve aux *Notes et éclaircissements* du tome XI, p. 352.

Page 10. *Rue Neuve-du-Luxembourg.* — C'est aujourd'hui la rue Cambon.

Page 11. *Herbault pour les toques, ... la couturière qui pouvait remplacer Victorine.* — L'*Almanach du Commerce* de 1821 donne cette indication : «Mme Herbault, marchande de nouveautés, fournisseur des Cours étrangères, tient manteaux et robes de cour, costumes et robes de fantaisie et de bal, corbeilles de mariages et tout ce qui concerne la toilette des dames. Rue Neuve-Saint-Augustin, 8».

—— Il s'agit sans doute de Victorine Pierrard, dont le magasin se trouvait 1, rue du Hasard, qui est actuellement la partie de la rue Thérèse comprise entre la rue Molière et la rue Sainte-Anne.

Page 14. *Au Vaudeville.* — Lors de la disparition de la Comédie-Italienne en 1791, une partie de la troupe fonda, avec les vaudevillistes Piis et Barré, un théâtre qui prit le nom de *Vaudevillle* et s'installa près du Louvre, rue de Chartres, le 12 janvier 1792. Ses débuts, entravés par la soupçonneuse censure politique de la République et de l'Empire, furent difficiles. Pendant la Révolution le *Vaudeville* vécut avec de petites pièces où un personnage historique était mis en scène de façon anecdotique. En 1838 un incendie l'obligea à se transporter place de la Bourse, dans la salle des *Nouveautés,* où la malchance le poursuivit. Ce n'est qu'en 1868 qu'il s'installa boulevard des Capucines.

Page 16. *La loge des premiers gentilshommes de la Chambre.* — Pendant la Restauration, qui rétablit en ceci les usages de l'ancienne Monarchie, les théâtres étaient considérés comme faisant partie des menus-plaisirs du

Roi et, comme tels, rattachés à l'administration de sa Maison. Partant, ils étaient soumis à la surveillance des gentilshommes de sa Chambre, qui y avaient une loge réservée.

Page 16. *On donne* Les Danaïdes. — Tragédie lyrique en cinq actes, paroles de Tschudy et Rollet, musique de Salieri, élève de Glück, représentée pour la première fois à l'Académie nationale de musique le 26 avril 1784.

Page 17. *Dîner chez Véry.* — Le Café Véry, fondé en 1805, aux Tuileries, terrasse des Feuillants, émigra en 1808 au Palais-Royal. Ce restaurant, célèbre dans les fastes de la gastronomie parisienne, demeura la propriété de la famille Véry jusqu'en 1843.

Page 21. *Le page de la comtesse de Kœnigsmark.* — Marie-Aurore, comtesse de Kœnigsmark (1608 † 1738), maîtresse du roi de Pologne Auguste II, l'adversaire malheureux de Charles XII, fut la mère du maréchal de Saxe.

Page 31. *L'auteur d'*Ourika. — Ce roman de la duchesse de Duras (1824) raconte d'une façon gracieuse et délicate l'histoire d'une jeune négresse : élevée en France dans la meilleure société, Ourika y prend des idées et des sentiments qui, après l'avoir jetée au couvent, la font mourir de langueur et de chagrin.

Page 38. *Staub, le tailleur le plus célèbre de cette époque,* habitait en 1821 92, rue de Richelieu.

Page 38. *Une jolie canne de chez Verdier, des gants et des boutons de chemise de chez madame Irlande.* — Verdier, « fabricant de cannes », tenait boutique 95, rue de Richelieu.

—— En 1821, la maison de nouveautés Irlande-Lemaire avait pour successeur A. d'Arnaudin, 28, Galerie de Pierre, au Palais-Royal.

Page 39. *L'Arc de triomphe commencé.* — L'érection de l'Arc de triomphe de l'Étoile fut décrétée par Napoléon, le 18 février 1806. L'édifice fut construit sur les plans de Chalgrin, par les élèves de cet architecte. Quand Napoléon tomba, on n'en était parvenu qu'aux impostes des arcades ; la construction fut alors interrompue jusqu'en 1823, que Louis XVIII ordonna de la poursuivre. L'Arc de triomphe ne fut terminé que sous la Monarchie de Juillet : on l'inaugura le 29 juillet 1836.

Page 41. *Il dînait chez Hurbain, à quarante sous.* — C'était un restaurant du Palais-Royal, situé au numéro 65 de la Galerie de Pierre.

Page 44. *Rue de Cluny.* — La rue de Cluny est aujourd'hui la rue Victor-Cousin et l'hôtel où logea Rubempré en forme le numéro 8.

Page 50. *Rue Neuve-de-Richelieu.* — Cette rue est aujourd'hui fondue dans la place de la Sorbonne.

Page 54. *A l'Ambigu-Comique, à la Gaieté, au Panorama-Dramatique.* — *L'Ambigu-Comique* fut fondé en 1759, à la Foire Saint-Germain, puis

établi sur le boulevard du Temple par un acteur de la Comédie-Italienne, nommé Audinot. Son spectacle de marionnettes, puis d'enfants, eut le plus vif succès : il fit déserter l'Opéra. Il resta sur le boulevard jusqu'en 1827 qu'un incendie le détruisit; c'est alors qu'Hittorf le rebâtit sur l'emplacement qu'il occupe aujourd'hui. Avant de se consacrer à la représentation du mélodrame, *l'Ambigu* a gardé jusque sous la Monarchie de Juillet la spécialité de vaudeville et de comédie légère qu'il tenait de son fondateur même.

—— Ce n'est qu'en 1792 que le théâtre élevé en 1759 sur le boulevard du Temple par le fameux Nicolet prit le nom de théâtre de *la Gaieté*. Mais, Nicolet étant mort, le genre auquel il s'était consacré fut abandonné pour le mélodrame et la féerie. En 1808, le théâtre, trop petit, fut reconstruit une première fois par Peyre, et une seconde fois, en 1835, après un incendie qui donna l'idée d'y utiliser le fer dans la plus grande mesure. En 1862, le percement du boulevard du Prince-Eugène fit disparaître *la Gaieté* qui fut transportée boulevard de Sébastopol en face le square des Arts-et-Métiers.

—— *Le Panorama-Dramatique,* fondé en 1821, boulevard du Temple, pour jouer le drame et le vaudeville, dut cesser ses représentations dès 1823, en raison des entraves imposées par l'administration au choix de son répertoire et au nombre de ses acteurs. La salle fut d'ailleurs aussitôt démolie.

Page 55. *Au passage du Commerce, lisait au cabinet littéraire de Blosse.* — Ce passage, qui existe toujours, est compris dans le quadrilatère formé par la rue Saint-André-des-Arts, la rue de l'Ancienne-Comédie, le boulevard Saint-Germain et la rue de l'Éperon. Ce n'est qu'en 1823 que fut ouvert le débouché de la cour du Commerce sur la rue Saint-André. Le cabinet de lecture de Blosse était situé au numéro 7 du passage.

Page 55. *Le Vaudeville, les Variétés, l'Opéra-Comique.* — Pour *le Vaudeville,* voir la note de la page 583.

—— *Les Variétés,* théâtre de genre, fut construit en 1807 par l'architecte Célerier pour la troupe du théâtre Montansier, exilée du Palais-Royal. Dès son origine il se consacra, avec le plus vif et le plus durable succès, au vaudeville, et, au moins à l'origine, à la farce, parfois un peu trop libre, ce qui lui attira en 1809 quelques menaces de la part du ministre de la police.

—— *L'Opéra-Comique,* désigné couramment sous le nom de «Feydeau», était situé 19, rue Feydeau. Il avait été construit en 1789 par Legrand et Molinot, pour une troupe venue d'Italie. On y jouait l'opéra-bouffe italien, la comédie française, l'opéra comique et le vaudeville. La troupe de Feydeau se réunit en 1801 à celle du théâtre Favart. Bien que la salle Feydeau eût été démolie en 1830 et l'Opéra-Comique transféré ailleurs, ce dernier théâtre a longtemps gardé pour les vieux habitués son nom familier et traditionnel.

Page 56. *Fleury..., les deux Baptiste ou Michot.* — Abraham-Joseph Bénard, *dit* Fleury (1751 † 1822), acteur de la Comédie-Française, réussissait admirablement dans les rôles de marquis et de grands seigneurs impertinents.

—— Nicolas (1761 † 1835) et Paul (1765 † 1839) Anselme, *dits* Baptiste aîné et Baptiste cadet, acteurs comiques, qui débutèrent conjointement en 1791 au théâtre du Marais patronné par Beaumarchais, et finirent ensemble leur carrière artistique à la Comédie-Française. Baptiste aîné tenait admirablement les pères nobles, tandis que Baptiste cadet créait, avec *le Sourd ou l'Auberge pleine,* ces types de jocrisse que Bonnet, quelques années plus tard, devait porter à la perfection du genre.

—— Antoine Michot (1768 † 1826), acteur comique de la Comédie-Française, dont les qualités physiques de rondeur, de jovialité et de chaleur aidèrent puissamment le talent.

Page 57. Le Solitaire *par monsieur le vicomte d'Arlincourt,* Léonide *par Victor Ducange,* Inductions morales *par Kératry.* — Charles-Victor Prévôt, vicomte d'Arlincourt (1789 † 1856), écrivain légitimiste, auteur de la *Caroléide,* poème épique sur Charlemagne, d'une tragédie du *Siège de Paris* et d'un grand nombre de romans «historiques» où l'incorrection et l'enflure du style le disputent à l'extravagance de la conception et à l'absurdité des sentiments. Le plus célèbre et le plus populaire de ses romans est le fameux *Solitaire* (1821), roman moyen âge où le XVe siècle est peint des traits les plus romantiques : *le Solitaire* «enveloppé des crêpes de la mort» n'est autre que Charles le Téméraire, qui a échappé au désastre de Nancy, et s'est retiré sur le «mont Sauvage».

—— *Léonide ou la Vieille de Suresnes* (1823) est avec *Valentine, les Luthériennes* et *Marco Loricot,* l'un des meilleurs romans de Victor Ducange (1783 † 1853), écrivain d'imagination que le gouvernement de la Restauration poursuivit à différentes reprises pour ses opinions libérales. Ducange est plus connu comme auteur de drames joués à la Gaieté et à l'Ambigu et que signalaient au public de l'opposition leurs tendances libérales : *Calas, le Jésuite,* et surtout *Trente Ans ou la Vie d'un Joueur* (1827), qui est resté le type du mélodrame romantique.

—— *Les Inductions morales et physiologiques* d'Hilarion de Kératry (1769 † 1859) dataient déjà de six ans en 1823. Kératry avait montré quelque penchant pour les idées nouvelles au commencement de la Révolution. Après s'être tenu dans la retraite de 1795 à 1815, il fut élu député en 1818 et siégea durant toute la Restauration parmi les royalistes doctrinaires. Il fut des Deux-Cent-Vingt-et-Un qui poussèrent à la chute de Charles X et proclamèrent roi le duc d'Orléans. Dès lors il s'agrégea au parti de la Résistance, pour rentrer dans la vie privée dès le Coup d'État de 1851.

Page 57. *Du fameux Ladvocat.* — Ladvocat (1790 † 1854), célèbre libraire qui tenait boutique aux numéros 197 et 198 des Galeries de Bois du Palais-Royal. Il fut l'éditeur «intelligent, généreux et hardi» de toute la

jeune littérature romantique. « Il payait un bon livre comme on ne payerait aujourd'hui qu'un scandale », et les livres à scandale, quelque succès qu'il leur prévît, il refusait de s'en charger. En 1830, il quitta le Palais-Royal, pour le quai Voltaire, où il se ruina dès l'année suivante. Il mourut dans la misère, après avoir acheté 300,000 francs les *Œuvres* de Chateaubriand, et refusé d'en gagner 200,000 avec les *Mémoires de Vidocq*.

Page 58. *Deux cents* Petit Vieillard de Calais. — *Agathe ou le Petit Vieillard de Calais*, roman publié par Ducange chez Barba, en 1819; 2 vol. in-12.

Page 59. *Picard prépare des romans.* — En 1823, Louis-François Picard (1769 † 1828), acteur et directeur de théâtre, n'était encore, en effet, que l'auteur, très applaudi, d'un nombre incalculable de comédies de mœurs très gaies. Il se remit alors au roman, genre où il n'avait écrit (en 1787) qu'*Eugène de Senneville*. En cinq ans, il publia six romans, écrits avec entrain et agréables à lire, dont aucun n'est resté populaire.

Page 60. *Pollet, le concurrent de Doguereau.* — Le libraire C.-A. Pollet avait sa maison 36, rue du Temple.

Page 62. *Un roman dans le genre de madame Radcliffe.* — Anne Radcliffe, née Ward (1764 † 1823), est l'auteur anglais d'un petit nombre de romans : *Julia ou les Souterrains de Manzini, La Forêt de l'abbaye de Sainte-Claire, Les Mystères d'Udolphe*, qui sont restés les modèles du genre fantastique. Elle excellait dans le maniement de l'horrible et du merveilleux, que la conclusion venait expliquer suivant des causes tout à fait naturelles; mais à ce talent facile elle joignait l'étude des caractères et surtout un vif sentiment poétique, qu'elle fut la première, au jugement de Walter Scott, à introduire dans la prose anglaise.

Page 67. *Le portrait de Bonaparte, gravé d'après Robert Lefebvre.* — Robert Lefèvre (1756 † 1830), élève de Regnault, s'était consacré au genre du portrait, parce qu'il ne réussissait pas dans celui de l'histoire. Il peignit Napoléon en 1806 et mourut peintre du cabinet du Roi.

Page 70. *L'Odéon brûle.* — L'*Odéon* avait été construit en 1782 par Wailly et Peyre, aux frais du comte de Provence, le futur Louis XVIII, pour abriter les représentations du Théâtre-Français, ce qu'il fit (malgré la scission de la troupe en 1791) jusqu'au 3 septembre 1793. Sous la Révolution il s'appela successivement théâtre de la Nation, de l'Égalité, et enfin en 1796, de l'Odéon. A demi détruit en 1799 par un incendie, l'Odéon rouvrit, en 1807, sous le nom de théâtre de l'Impératrice, et à la Restauration, prit le nom de Second Théâtre-Français. Un nouvel incendie le consuma le 20 mars 1818. C'est à ce dernier sinistre qui exila la troupe au théâtre Louvois que Balzac fait allusion. Mais l'Odéon se releva de ses ruines dès l'année suivante, tel que nous le connaissons aujourd'hui.

Page 70. *Au théâtre Louvois.* — La salle Louvois (qu'il ne faut pas confondre avec la salle toute voisine de l'Opéra, rue de Richelieu) était située au

numéro 8 de la rue de Louvois. Elle avait été bâtie en 1791 par l'architecte Brongniart sur un plan commode, simple et noble. Entre autres avatars qu'elle eut à subir, comme tous les autres théâtres, pendant la Révolution, elle abrita en 1791 une partie de la troupe du Théâtre-Français, et en 1800 la troupe de l'Odéon, récemment brûlé, qui y demeura jusqu'en 1807. En 1820 enfin, après avoir servi entre temps aux troupes du Théâtre-Français et de l'Opéra Italien, la salle Louvois reçut celle de l'Opéra, que l'assassinat du duc de Berry venait de chasser de la salle Richelieu. Bientôt d'ailleurs les deux théâtres de Richelieu et de Louvois disparurent en même temps pour faire place à une chapelle expiatoire, que Louis-Philippe fit raser pour y établir le square et la fontaine qui ornent aujourd'hui la place Louvois.

Page 71. *Rue des Quatre-Vents.* — Cette petite rue joint toujours la rue de Seine au carrefour de l'Odéon.

Page 75. *Dont Lucien entendait parler sous le nom de Louis.* — C'est Louis Lambert dont les amours et la folie grandiose font le sujet du roman qui porte son nom.

Page 77. *La célèbre dispute entre Cuvier et Geoffroy Saint-Hilaire.* — Georges Cuvier (1769 † 1832) fut nommé professeur au Collège de France en 1799 et au Muséum en 1802. Il travaillait en 1821 à ses *Recherches sur les animaux fossiles* (publiées de 1821 à 1824), qui sont le fondement de la paléontologie.

—— Étienne-Geoffroy Saint-Hilaire (1772 † 1844) ouvrit au Muséum, en 1794, le premier cours de zoologie qui ait été professé en France, et qui, tout de suite, fit que «la zoologie fut une science et une science toute française». Son idée de l'unité de plan et de composition lui fit reconnaître dans le nombre infini des espèces animales des caractères communs et permanents qui lui rendirent raison de la filiation et de la variabilité des espèces. C'est cette doctrine nouvelle, qui fit le sujet du grand débat qu'il eut en 1830, devant l'Académie des Sciences avec son ami et confrère Cuvier, et qu'il résuma dans sa *Philosophie anatomique* et dans ses *Principes de philosophie zoologique.*

Page 77. *Le Panthéiste qui vit encore et que l'Allemagne révère.* — Gœthe ne mourut que le 22 mars 1832, à Weimar.

Page 78. *Le mouvement moral des Saint-Simoniens.* — Issu des théories de Saint-Simon, le Saint-Simonisme ne se constitua en doctrine et en parti qu'à la mort de son fondateur (1825). D'abord réchauffé au sein du parti libéral, où il recruta ses premiers adhérents, le Saint-Simonisme s'en sépara bientôt pour développer particulièrement la formule économique et sociale de ses principes d'égalité. *L'Organisateur* fut son organe principal pendant les dernières années de la Restauration, puis, de 1831 à 1832, *le Globe* lui succéda. Mais deux tendances différentes se faisaient jour déjà au sein du parti : la tendance purement politique avec Buchez et Bazard, qui tous deux appartenaient à la Charbonnerie et voulaient faire du

Saint-Simonisme un parti républicain et s'emparer de l'État; la tendance mystique et proprement religieuse avec Enfantin. Dans l'esprit de celui-ci, la suppression de tous les privilèges de naissance entraînait l'égalité de l'homme et de la femme, la destruction de la famille, la communauté des biens et la communauté des femmes. D'où la nécessité de se substituer à l'Église dans la direction spirituelle de la société, et de transformer celle-ci en un vaste couvent communiste des deux sexes. En 1831, Enfantin et Bazard s'excommunièrent réciproquement; Enfantin, resté seul, s'intitula *Messie* mâle de la nouvelle religion et se mit, à force de réceptions, de fêtes et de bals, à la recherche du Messie femelle, qu'il ne put découvrir. Cet insuccès ne le rebuta pas; la déconfiture du *Globe* pas davantage. Avec une quarantaine de disciples il fonda en 1832, à Ménilmontant, une société modèle où il prétendit appliquer ses principes de morale individuelle et sociale. La police intervint alors, dispersa la communauté, et à la fin d'août 1832, la cour d'assises mit fin aux tentatives d'organisation saint-simonienne, en condamnant Enfantin à la prison.

Page 78. *Mourut au cloître Saint-Merry.* — Le 16 mai 1831 mourait Casimir Périer, ministre de Louis-Philippe, et chef de la politique de résistance. Les républicains, déçus par la monarchie constitutionnelle, relevèrent alors la tête. Le 5 juin, aux funérailles du ministre, des troubles éclatèrent qui prirent aussitôt les allures d'un soulèvement populaire et socialiste. Malgré les premiers succès de l'émeute qui fut bientôt maîtresse de la moitié orientale de Paris, Carrel et les autres chefs républicains lui refusèrent leur patronage. Ce désaveu rendit du cœur au gouvernement, la garde nationale reprit courage et le 6 juin renversa par le canon les dernières barricades élevées au coin de la rue Saint-Merri et de la rue Saint-Martin.

Page 83. *La* Revue encyclopédique. — Cette revue parut à Paris de 1819 à 1853. Libérale en politique et classique en littérature, elle mérita pleinement son titre : elle s'attachait réellement à présenter, au jour le jour, une *somme* de toutes les connaissances humaines. Andrieux, Alexandre de Laborde, Sismondi, Patin, Lenormant, Émeric David, Philarète Chasles, Boissonnade, Geoffroy Saint-Hilaire en furent les principaux collaborateurs.

Page 92. *Rue Saint-Fiacre.* — C'est aujourd'hui la rue Miollis, qui joint le boulevard Garibaldi à la rue Cambronne.

Page 94. *De Benjamin Constant, du général Foy.* — Benjamin Constant (1767 † 1830), descendant de réfugiés protestants au pays de Vaud, ne fut naturalisé Français que sous le Directoire. Fort lié dès cette époque avec Mme de Staël, Siéyès et Talleyrand, il combattit l'Empire au Tribunat, mais prudemment, et se rallia en 1814 à la royauté constitutionnelle. Député depuis 1819, il siégea à l'opposition libérale et combattit toutes les lois proposées par les ultras, ce qui lui valut une certaine popularité. Il s'était formé à plaisir un esprit paradoxal et ironique, qu'il faisait

passer dans ses discours. Il écrivait ceux-ci, mais savait admirablement les lire et les détailler. Sa dialectique était à la fois vigoureuse et souple et son éloquence, essentiellement littéraire, était aussi brillante qu'incisive.

—— Le général Maximilien-Sébastien Foy (1775 † 1825) avait servi, pendant la République, sous Masséna et Moreau, et avait pris part sous l'Empire aux campagnes d'Espagne et de Portugal, enfin à celle de Waterloo. Durant la Terreur il avait été emprisonné comme Girondin et avait fait dans l'armée, en 1801, de l'opposition au Premier Consul. A la Restauration, il quitta le service et se fit nommer député de l'Aisne, en 1819. A la Chambre il se trouva tout de suite dans son milieu d'élection : ce général était fait pour être parlementaire. Il siégea toujours dans les rangs de l'opposition libérale, et les projets de reconstitution politique des ministres de Louis XVIII n'eurent pas d'adversaire plus acharné ni plus loquace. Cette inlassable éloquence le rendit populaire. Aussi sa mort fut-elle accueillie par la presse libérale comme un deuil public : une souscription aussitôt lancée pour ses enfants réunit rapidement plus d'un million.

Page 95. Le Solitaire, *livre qu'un succès inouï recommandait à l'Europe, était un roman du vicomte d'Arlincourt.* — Voir sur l'auteur et le livre la note de la page 586.

Page 99. *Une des protectrices de* Germanicus. — *Germanicus,* tragédie en cinq actes et en vers, d'Arnaut, souleva à sa première représentation, le 22 mars 1817, une véritable émeute : Arnaut était alors en exil et les royalistes voulurent voir, dans sa pièce, des allusions politiques. Le fils d'Arnaut dut se battre avec le journaliste ultra Martainville, et ce ne ne fut pas le seul duel causé par la première de *Germanicus.* Il fallut que la police interdît les autres représentations.

Page 103. La Pâquerette ! — Ce sonnet est, ainsi que celui du *Camélia,* l'œuvre de Lassailly. Celui de *la Marguerite* a été fait par Mme de Girardin, et celui de *la Tulipe* par Théophile Gautier.

Page 109. *L'Eau carminative, la Pâte des Sultanes, l'Huile céphalique.* — Trois célèbres spécialités, créées par le fameux parfumeur César Birotteau, pour les soins du visage, des mains et des cheveux, et qui firent sa fortune, puis celle d'Anselme Popineau (*Grandeur et Décadence de César Birotteau*).

Page 109. *Au Café Voltaire.* — Ce café, qui existe toujours, se trouvait déjà sous la Restauration place de l'Odéon.

Page 112. *Un pacha du* Constitutionnel, *de la* Quotidienne, *des* Débats. — Fondé pendant les Cent-Jours par d'anciens révolutionnaires déprimés, *le Constitutionnel* connut en quelques mois bien des avatars avant de paraître sous son titre définitif. Mais, tout de suite alors, il prit, sous la direction de Tissot et d'Etienne, la teinte qu'il ne devait plus quitter du libéralisme bourgeois et anticlérical. C'est d'ailleurs sa politique d'op-

position constitutionnelle timide, mâtinée de souvenirs de 1789 et de regrets bonapartistes, qui fit son succès sous la Restauration. La Révolution de Juillet, qui donnait au *Constitutionnel* le gouvernement de ses rêves, lui porta cependant malheur. De 22,000 en 1830, le nombre de ses abonnés était tombé à 3,500, quand le docteur Véron racheta le journal en 1843 et le relança, comme Girardin avait lancé *la Presse*, en lui assurant la collaboration des écrivains de premier plan et la publication de romans-feuilletons de George Sand et Eugène Süe. Il est inutile de suivre plus loin *le Constitutionnel*. Bien que Sainte-Beuve y ait commencé ses *Lundis*, *le Constitutionnel* est surtout resté célèbre dans l'histoire littéraire par sa protestation contre le romantisme et, dans l'histoire des sciences naturelles, par la découverte, si souvent répétée, du fameux serpent de mer.

—— Fondée en 1792 par Coutouli et Rippert, pour combattre la Révolution, *la Quotidienne* fut obligée à maintes reprises de se dissimuler et même de disparaître entre 1793 et 1815. Dirigée sous la Restauration par Fiévée (l'auteur de *La Dot de Suzette*) et Michaud (l'auteur de l'*Histoire des Croisades* et le directeur de la *Biographie Michaud*), elle défendait les opinions ultra-royalistes. A partir de 1822 elle fut dans l'opposition d'extrême droite et combattit Villèle. Les articles de ses rédacteurs, presque tous gens de vie fort mondaine et joyeuse, anciens chansonniers et vaudevillistes de l'Empire, avaient le plus vif succès en province, surtout dans les milieux ecclésiastiques. Sous la Monarchie de Juillet une nouvelle génération d'écrivains reprit *la Quotidienne*, génération plus doctrinaire et plus convaincue peut-être, qui prônait le retour de la Légitimité par le coup de force. Fontanes, La Harpe, Berchoux, Nodier, Véron, Rabou, Nettement comptèrent parmi les collaborateurs les plus marquants de *la Quotidienne*.

—— C'est en 1789 que Baudouin fonda le *Journal des Débats et Décrets;* cette petite feuille, qui n'eut aucune influence, ne présente qu'un intérêt documentaire : elle donne peut-être le meilleur compte rendu des séances des assemblées révolutionnaires. Mais, en 1799, une fois acheté par les frères Bertin, le *Journal des Débats* devient un vrai journal politique et littéraire et l'un des plus importants de France. Geoffroy et Royer-Collard, sous le couvert d'un dévouement béat au Premier Consul, attaquent et ridiculisent les hommes et les choses de la Révolution et fomentent une intrigue royaliste; Fontanes, La Harpe, Nodier dirigent et développent la partie littéraire où le feuilleton, qui apparaît pour la première fois, prend une place de plus en plus grande. En 1805 Napoléon, qui se défiait des directeurs des *Débats*, mit la main sur le journal, auquel il donna un caractère officiel et le confia à Fiévée, puis à Étienne; en 1811, il le confisqua tout à fait aux frères Bertin qui n'en reprirent possession qu'en 1814. Les Bertin, fidèles à leurs vieilles tendances libérales, aiguillent alors leur feuille du côté de l'opposition constitutionnelle; mais bientôt l'influence de Chateaubriand les ramène au groupe des *ultra*, dont les *Débats* soutiennent les revendications sous Decazes et sous Villèle; à la chute de celui-ci, ils repassent à l'opposition

libérale et donnent leur appui au centre gauche. Bien qu'ils eussent soutenu la politique de Martignac et combattu celle de Polignac, les *Débats* n'applaudirent pas à la Révolution de Juillet, ils l'acceptèrent seulement; mais se rallièrent immédiatement à Louis-Philippe. Ils deviennent alors l'organe ministériel par excellence : leurs rédacteurs sont les familiers des princes; Cuvillier-Fleury est le précepteur du duc d'Aumale; Bertin de Vaux, l'un des fondateurs, est nommé pair de France. A partir de 1848, les *Débats* se désintéressent de la politique militante et se tiennent sur une réserve dont ils ne se départent pas sous le Second Empire.

Page 116. *Une lampe Carcel.* — La lampe, créée par Carcel en 1800, résolut d'une façon complète, mais avec un mécanisme dispendieux, délicat et difficile à réparer, le problème de maintenir constamment l'huile de la lampe au niveau de la mèche qu'elle doit alimenter. Le moyen employé par Carcel fut un piston à mouvement alternatif, mû par un mouvement d'horlogerie. La lampe Carcel, fort appréciée des personnes fortunées, céda le pas vers 1840 au système plus robuste de la lampe à modérateur, inventée par Franchot; cette dernière lampe à huile a été d'un usage général jusqu'à l'adoption de la lampe à pétrole. Nous l'avons tous vue sur la table ou dans la suspension de nos parents.

Page 117. *Le rouleau rouge de Fumade.* — C'était un briquet phosphorique ainsi appelé du nom de son inventeur.

Page 118. *Paul de Kock.* — Le plus banal des romanciers populaires (1794 † 1871), avait atteint dès 1822 le comble de sa réputation avec *Georgette*, *Gustave le Mauvais Sujet* et *Mon Voisin Raymond*.

Page 121. *Hippocrate refusant les présents d'Artaxerxès.* — Ce tableau, peint en 1792 à Rome, par Girodet, et qui est conservé à l'École de Médecine, a été gravé en taille-douce par Massard.

Page 124. *Une maculature.* — Ce terme d'imprimerie désigne les épreuves d'essai pour la «mise en train» d'un tirage.

Page 128. *Hoffmann le Berlinois.* — Ernest-Théodore-Guillaume Hoffmann (1776 † 1822), musicien, dessinateur et écrivain allemand, dont les *Contes fantastiques* ont fait la renommée européenne. Hoffmann a été traduit en français par Loëve-Weimars, et mieux par Toussenel, X. Marmier et Champfleury.

Page 128. *Des Cosmoramas.* — Le cosmorama, inspiré des panoramas qui eurent tant de succès au commencement de l'Empire, fut inventé par l'abbé Gazzera vers 1805. Il présentait, derrière de grands verres d'optique, qui donnaient l'illusion de la profondeur, de la perspective et de l'atmosphère, une série de vastes tableaux, peints à la détrempe, et représentant les sites les plus remarquables des cinq parties du monde. Le premier salon de cosmorama s'ouvrit en 1808 sous la Galerie Vitrée du Palais-Royal, et fit de très bonnes affaires jusqu'en 1828, que la re-

construction de la Galerie Vitrée l'obligea de se transporter rue Vivienne, où la décadence l'obligea de fermer quatre ans plus tard.

Page 129. Smarra, Pierre Schlémihl, Jean Sbogar, Jocko. — L'histoire merveilleuse de *Pierre Schlémihl*, conte fantastique par le poète allemand Adalbert de Chamisso, fut publié en 1814.

—— *Jean Sbogar* (1818) et *Smarra* (1821), romans fantastiques par Charles Nodier.

—— *Jocko*, épisode détaché des *Lettres inédites sur l'instinct des animaux*, par Charles Pougens, ne parut qu'en 1824. Balzac est donc ici en avance sur l'époque qu'il veut peindre. Cette histoire d'un singe, histoire ridiculement sentimentale, inspira l'année suivante un drame en deux actes, représenté à la Porte-Saint-Martin, qui fit un million de recettes et popularisa pour un demi-siècle le nom de Jocko : durant plusieurs dizaines d'années, tout fut à la Jocko; nous n'avons gardé de cette mode que le nom d'un pain de fantaisie.

Page 130. *La chute de ces ignobles morceaux de bois.* — Les Galeries de Bois ne cédèrent la place qu'en 1829, à la Galerie d'Orléans.

Page 133. *A* la Minerve *qui sert trop exclusivement Eymery, et au* Conservateur, *qui est trop aveuglément romantique.* — *La Minerve littéraire*, fondée le 16 novembre 1820 par Mme Dufresnoy, organe libéral et antagoniste déclaré du *Conservateur*, ne dura pas un an et demi : elle disparut dès le 25 mars 1822. Encore est-il que, dès le vingt-cinquième numéro, ce journal avait échangé son nom pour celui de *l'Abeille*.

—— Alexis-Blaise Eymery (1774 † 1854), libraire et écrivain, auteur d'un certain nombre d'ouvrages à l'usage des enfants, ne quitta le commerce des livres qu'en 1830.

—— *Le Conservateur*, journal ultra-royaliste qui ne dura que deux ans (1818-1820) et guerroya sans relâche contre le ministère Decazes. Il était sous la direction de Chateaubriand et de Lamennais, et Bonald, Lamartine et Berryer y collaborèrent. Il soutenait à la Chambre ces royalistes «plus royalistes que le roi», mais parlementaires avant tout, qui combattirent avec plus d'acharnement encore que les libéraux le pouvoir personnel de Louis XVIII.

Page 134. *Les Dussault, les Fiévée, les Geoffroy, Hoffmann.* — Jean-Joseph Dussault (1769 † 1824), après avoir combattu la Révolution dans l'*Orateur du Peuple* de Fréron et dans *le Véridique*, collabora sous l'Empire et jusqu'en 1818 au *Journal des Débats*, où il seconda Geoffroy et Hoffmann dans toutes leurs campagnes littéraires. Ses articles des *Débats* ont été réunis, l'année de sa mort, sous le titre d'*Annales littéraires*.

—— Joseph Fiévée (1767 † 1839), l'auteur charmant de la *Dot de Suzette*, fut un critique politique de la plus vive intelligence. Il plut au Premier

Consul par quelques articles glissés au *Mercure* et à *la Gazette de France*. Séduit par son esprit, son intelligence et son intuition, Bonaparte l'envoya en Angleterre en le chargeant d'y «voir pour lui ce qui s'y passe et ce qu'on y pense. Il me faut un homme qui sache voir et bien voir», ajoutait-t-il. A son retour de Londres, Fiévée reçut de l'Empereur une mission analogue à remplir à Paris même. Nouveau succès, qui vaut à Fiévée la direction du *Journal des Débats*, que Napoléon a confisqué aux frères Bertin. Mais dans cette situation officieuse, Fiévée garde son franc-parler, ce qui parvient à déplaire au Maître. Aussi, dès 1814, Fiévée revint-il à ses premières amours : la monarchie tempérée, dont il continue à soutenir la politique aux *Débats* jusqu'en 1818. Il se retira alors de la lutte pour n'en plus sortir qu'un instant en 1831-1832.

—— Julien-Louis Geoffroy (1743 † 1814) collabora sous Louis XVI avec Fréron à *l'Année littéraire*, et fonda au début de la Révolution avec Royou *l'Ami du Roi*. Il est resté célèbre par les feuilletons dramatiques que, sous l'Empire, il donnait au *Journal des Débats* et qui ont été réunis sous le titre de *Cours de Littérature dramatique*. L'esprit de sa critique était vif, ardent et volontiers dogmatique : c'était tout à fait le ton qui convenait au journal officieux, sinon officiel, qu'étaient alors *les Débats*.

—— François Hoffmann (1760 † 1828), le critique le plus libre de toute influence personnelle et le plus indépendant de tout pouvoir politique, qu'ait connu cette période troublée de la Restauration. Les articles qu'il donna, de 1807 à sa mort, au *Journal des Débats*, sur les questions de littérature, d'histoire, de philosophie et de politique se recommandent par le bon goût, la pénétration et la conscience la plus scrupuleuse.

Page 136. *Théodore Leclercq, ... Jay, Jouy.* — Théodore Leclercq (1777 † 1851), auteur de proverbes dramatiques où Sainte-Beuve reconnaissait «l'expression fidèle des mœurs et de la société du moment» vue par un «La Bruyère féminin et adouci».

—— Antoine Jay (1770 † 1854) puisa dans la société de Fouché les idées libérales qu'il soutint, pendant la Restauration dans divers journaux, principalement dans *la Minerve*, devenue bientôt *l'Abeille*, et surtout dans *le Constitutionnel* qu'il avait fondé en 1815 (sous le titre d'*Indépendant*), avec Jouy et Tissot, et dont il garda la direction jusqu'en 1832. Ses articles politiques lui valurent de la prison politique et ses articles littéraires, mirent, par malheur pour sa réputation, cet esprit fin, mais sec, en opposition directe et personnelle avec Sainte-Beuve.

—— Victor-Joseph Étienne, *dit* Jouy (1764 † 1846), finit par se reposer sous l'Empire d'une jeunesse très aventureuse, en faisant de la littérature. Ce fut un polygraphe amateur, dont les productions durent, il semble, tout leur succès, sous la Restauration, aux opinions libérales de l'auteur. De ses vaudevilles, romans et livrets d'opéra on n'a rien retenu. On lit encore, comme une curiosité, les essais sur Paris, satiriques et indiscrets, qu'il a publiés sous le titre d'*Hermite de la Chaussée d'Antin* (1812-1814; 5 vol. in-12 et in-8°), auquel il donna un pendant avec l'*Hermite en Province* (1818 et suiv.; 14 vol. in-12 et in-8°).

Page 138. Théâtres étrangers, Victoires et Conquêtes *ou les* Mémoires sur la Révolution. — *Les Chefs-d'œuvre des Théâtres étrangers,* allemand, anglais, chinois, danois, espagnol, hollandais, indien, italien, polonais, portugais, russe, suédois, traduits en français par MM. Aignan, ... de Barante, ... Benjamin Constant, ... Guizot, ... Charles Nodier, ... Visconti. Paris, Ladvocat, 1822-1823, 23 vol. in-8°.

—— *Les Victoires et Conquêtes des Français,* par les généraux Beauvais, Thiébaut et Parisot, sont une sorte d'histoire héroïque de la France, publiée par l'éditeur Panckoucke, de 1817 à 1821, en 24 volumes, et en 34 volumes, de 1828 à 1829. Dans la deuxième édition, l'histoire de France depuis les Gaulois jusqu'en 1792 n'occupe que six volumes; le reste est consacré aux guerres de la Révolution et de l'Empire. C'est assez dire l'esprit tendancieux de l'ouvrage : cette indigeste compilation des rapports et des bulletins de la Grande Armée insérés au *Moniteur* (reproduction qui fit tout le succès de l'ouvrage) fut, à l'égal des *Messéniennes,* l'une des armes de l'opposition libérale et constitua d'autre part l'une des sources de la légende napoléonienne : elle égala même, dans ce dessein, les chansons de Béranger.

—— *La Collection des Mémoires relatifs à la Révolution française,* publiée par Berville et Barrière en 1822 et suivantes, est composée par la force même des choses (les protagonistes de la Révolution ayant à peu près tous succombé) de souvenirs de personnages de second plan, tant du parti de la Royauté que de celui de la République. Cette collection compte 40 volumes in-8°.

Page 140 *Un des plus fameux orateurs de la Chambre.* — C'est le général Foy, que Rubempré entrevoit chez Dauriat. — Sur le général Foy, voir la note de la page 590.

Page 140. *Le directeur de* la Minerve. — Il s'agit d'Antoine Jay. — Sur Jay, voir la note de la page 594 et, sur *la Minerve,* celle de la page 593.

Page 141. *Benjamin Constant, ... l'homme qui pendant vingt ans avait été le Potemkin de madame de Staël.* — On sait qu'une liaison durable et tyrannique, dont il paraît qu'*Adolphe* rapporte quelques éclats, attacha Benjamin Constant à Mme de Staël. C'est ce que Balzac entend dire en le comparant à Potemkin, le favori redoutable de Catherine II, redouté de la tsarine elle-même.

Page 143. *Potier.* — Charles Potier (1775 † 1838), acteur comique plein d'originalité et de finesse, qui partagea son inconstante activité entre les Variétés et la Porte-Saint-Martin. Cet artiste qui réussissait si bien dans le vaudeville et dans la farce, allait, sur les instances de Talma, aborder la haute comédie, quand il mourut.

Page 143. *La Gaieté, la Porte-Saint-Martin.* — Sur la Gaieté, voir la note de la page 585.

—— Fondé en 1781, fermé en 1807, rouvert en 1814 pour y jouer le drame et la féerie, le théâtre de *la Porte-Saint-Martin* fut, à l'époque romantique, le théâtre de la nouvelle école : on y joua *Antony, La Tour de Nesles, Lucrèce Borgia, Marie Tudor* et le *Vautrin* de Balzac. Brûlé en 1871, l'édifice fut reconstruit en 1873.

Page 144. *Un bon gros mélodrame, intitulé* Bertram, *pièce imitée d'une tragédie de Maturin. — Bertram le Matelot*, drame en cinq actes, précédés d'un prologue, par Joseph Bouchardy, fut représenté pour la première fois au théâtre de la Gaieté, le 9 mars 1847.

—— Charles-Robert Maturin naquit à Dublin en 1782, d'une famille de protestants français. Bien qu'il fût entré dans les ordres, il écrivit pour le théâtre et composa des romans dans le genre d'Anne Radcliffe, pleins de crimes atroces, de revenants et d'apparitions qui le firent surnommer «l'Arioste du Crime» et le chef de l'école «frénétique». Dans la *Famille Montorio, Ève ou Amour et Religion, Melmoth le Vagabond, Les Albigeois*, qui ont été traduits en français sous la Restauration, et qui, par malheur, ont eu la plus grande influence sur la formation littéraire de Balzac, on trouve malgré les folies du genre, quelques beautés.

Page 147. *La Pasta dit «O Patria» dans* Tancrède. — Judith Pasta, née en 1798 à Côme, alla chanter à Paris en 1821, puis alternativement à Paris et à Londres de 1824 à 1827; elle retourna en 1827 en Italie et se retira du théâtre en 1840. Elle chantait au Théâtre-Italien de Paris avec la Malibran, et ses principaux succès furent dans *Otello, Tancredi, La Sonnanbula, Norma*. Son chant n'était pas irréprochable, mais elle savait si bien donner à chaque personnage son caractère propre, et il y avait dans ses accents quelque chose de si profond et de si pénétrant qu'elle soulevait à son gré l'émotion dans l'auditoire.

—— *Tancredi*, opera-seria italien, paroles de Rossi, musique de Rossini, représenté pour la première fois en 1813 à la Fenice de Venise, puis à l'Opéra Italien de Paris, où il fut donné plus de deux cents fois. La version française qui en fut donnée à l'Odéon en 1827 n'a pas prévalu sur la version italienne.

Page 153. *Rue du Coq*. — Il y avait, à cette époque, deux rues du Coq : la rue du Coq-Saint-Honoré, aujourd'hui rue Marengo, et la rue du Coq-Saint-Jean qui réunissait la rue de la Tixeranderie (aujourd'hui fondue dans la rue de Rivoli) à la rue de la Verrerie, entre les actuelles rues du Temple et des Archives. L'emplacement de cette petite rue a depuis été complètement bâti et le souvenir n'en est plus conservé que par l'impasse du Coq, qui en occupe à peu près le site. C'est vraisemblablement dans la rue du Coq-Saint-Jean qu'habitait le chapelier, père de Finot.

Page 158. *Dînait chez Tabar, à dix-huit sous*. — Ce restaurant était situé 24, rue de Rohan. Cette rue poussait alors jusque sur la place du Carrousel.

Page 158. *Un mystère aussi impénétrable que celui de l'Immaculée-Conception.* — Il est visible que Balzac commet ici une lourde confusion : l'Immaculée-Conception n'est pas, comme il se l'imagine évidemment, la conception miraculeuse de Jésus-Christ, par l'opération du Saint-Esprit dans le sein de la Vierge Marie, mais bien la préservation du péché originel, dont Marie a été l'objet, par une grâce spéciale et unique de Dieu, dès l'instant de sa propre conception.

Page 166. *Le chancelier Cruzoé.* — Charles-Henri, vicomte Dambray (1760 † 1829), ancien avocat général au Parlement de Paris, se rallia à Louis XVIII dès 1814, le suivit à Gand en 1815, et à la Seconde Restauration fut nommé par le Roi chancelier, et, comme chancelier, président de la Cour des Pairs. Il tint le ministère de la Justice dans le premier cabinet Richelieu, du 7 mai 1816 au 19 janvier 1817, et garda les fonctions de chancelier jusqu'à sa mort.

Page 171. *Un lustre de Thomire.* — Thomire, célèbre fabricant de bronzes ciselés, «fournisseur du comte d'Artois, du duc de Berry et du garde-meuble», était établi 2, boulevard Poissonnière, et avait ses ateliers 7, rue Boucherat.

Page 177. Le Figaro. — Journal éphémère, fondé et dirigé, sous la Restauration, par Henri de Latouche et Nestor Roqueplan, que son esprit batailleur rendit bientôt victime des nombreux procès qu'il s'attira.

Page 178. *Monsieur le vicomte d'A..., monsieur le vicomte Démosthène.* — «Monsieur le vicomte d'A...» est le vicomte d'Arlincourt, l'heureux auteur du *Solitaire* (voir la note de la page 586).

—— «Monsieur le vicomte Démosthène» est Sosthène, vicomte de La Rochefoucauld, duc de Doudeauville (1785 † 1864), membre de la «Chambre Introuvable» et directeur des Beaux-Arts de 1824 à 1827. C'est dans ces dernières fonctions, postérieures à l'année où se passent *Illusions Perdues,* que Sosthène de La Rochefoucauld se rendit célèbre et ridicule : il s'avisa d'allonger les robes des danseuses, et d'imposer des feuilles de vigne en papier aux statues du Louvre. On imagine les épigrammes que ces pudiques réformes lui valurent de la part des rédacteurs de petits journaux : un des plus acharnés fut Henri de Latouche, du *Mercure,* dont le vicomte de La Rochefoucauld finit par acheter 1,500 francs le silence, durant un an, quant à l'administration des Beaux-Arts.

Page 178. *Le discours de monsieur Pasquier comme continuant le système Decazes.* — Étienne-Denis, baron Pasquier (1767 † 1862), après avoir échappé plusieurs fois à la mort pendant la Révolution, fut nommé conseiller d'État et préfet de police par Napoléon. Bien qu'il se fût laissé surprendre par la conspiration de Malet, il garda la faveur impériale, qui lui fut continuée par Louis XVIII à qui il offrit ses services. Esprit modéré, clair et habile, mais trop souple, il fit, sous la Restauration, partie de presque toutes les combinaisons ministérielles, ce qui lui valut le surnom d'*inévitable* et fort peu d'estime dans tous les partis. Il était garde des sceaux au moment de l'assassinat du duc de Berry, il poussa à la répression de

la liberté de la presse, et formula à cette occasion une excellente théorie de l'arbitraire bienfaisant nécessaire à tous les régimes, mais dont l'honnêteté ne peut être garantie que par la monarchie héréditaire. En 1821, il entra à la Chambre des Pairs et ne redevint ministre que sous le régime de Juillet : il fut nommé en 1837 chancelier de France, charge qui avait été abolie en 1830 et qui fut alors ressuscitée pour lui. Il se retira de la politique en 1848.

—— Élie, duc Decazes (1780 † 1861), après avoir été conseiller du roi de Hollande, Louis, de 1807 à 1810, rôle dans lequel il sut déplaire à Napoléon, se rallia à la Restauration, protesta contre les Cent-Jours et devint préfet de police au retour de Gand. Le 24 septembre 1815 il succéda à Fouché comme ministre de ce département. Dès lors il collabora intimement avec le Roi, à qui plaisaient la franchise de son caractère et la verve de son esprit, et qui ne faisait rien sans le consulter. A la retraite du duc de Richelieu, en 1818, c'est lui qui forma en sous-main le ministère modéré qui succéda à celui du duc, et dont il fit partie; ce ministère fut remanié le 19 novembre 1819 et Decazes en devint le président. L'assassinat du duc de Berry, le 14 février 1820, causa la chute du premier ministre : il eut alors contre lui la famille royale, jalouse de son influence et les ultras, qui accusaient sa politique libérale d'avoir rendu possible l'assassinat du prince, par le relâchement des lois de répression. Louis XVIII, excédé, dut se résigner à se séparer de celui qu'il appelait « son enfant » : il le nomma pair de France. Sous Louis-Philippe, Decazes se rallia au nouveau régime.

Page 185. *Il fera la parade comme Bobêche.* — Antoine Mandelard, *dit* Bobêche, pitre qui, sous l'Empire et la Restauration, fit, avec son camarade Guérin, *dit* Galimafré, la parade à la porte du *Théâtre des Pygmées,* sur le boulevard du Temple, puis à la porte des *Délassements-Comiques.* Bobêche et Galimafré étaient appréciés de leurs confrères éminents Monvel et Potier, et jouirent, peut-être en raison de leurs opinions libérales, d'une si grande popularité que, de leur vivant même, ils furent, à leur tour, portés à la scène dans des farces dont la plus célèbre, un vaudeville en trois actes par les frères Cognard, a été représentée au Palais-Royal en 1837.

Page 187. *Comme dit Charlet.* — Nicolas-Toussaint Charlet (1792 † 1845) apprit le dessin dans l'atelier de Gros; mais, bien qu'aidé par l'amitié de Géricault, il ne réussit jamais à s'assimiler complètement la technique de la peinture. Aussi consacra-t-il tout son talent à ces lithographies, où il fut bientôt maître, qu'il exécutait pour gagner de l'argent, mais qui n'eurent d'abord aucun succès artistique : le piquant de l'effet, l'esprit de la touche, tout en elles était contraire au goût imposé par l'école de David. Mais la finesse de l'observation morale, le plaisant des légendes qui soulignaient les dessins et surtout l'inspiration «patriotique» et bonapartiste des albums et des planches de Charlet suffirent bientôt pour les faire vendre et pour leur assurer une popularité presque égale à celle des chansons de Béranger.

Page 187. *Rue du Pélican.* — Cette petite rue existe encore : elle joint la rue Jean-Jacques-Rousseau à la rue Croix-des-Petits-Champs.

Page 193. *Au* Rocher-de-Cancale. — Fameux restaurant situé au numéro 65 de la rue Montorgueil, et tenu par le célèbre cuisinier Borel.

Page 194. *Un palais du* Cabinet des Fées. — Le plus complet des recueils de *Contes de Fées* en 39 volumes in-8°, publié en 1785 et suiv.; illustré d'un grand nombre d'exquises gravures, d'après Marillier.

Page 195. *Douze mouchoirs de chez Colliau.* — Valentin Colliau tenait boutique 1, rue Neuve-des-Petits-Champs, aujourd'hui rue des Petits-Champs tout court.

Page 210. *Le Rigaudin de* La Maison en loterie, *la pièce de Picard.* — *La Maison en loterie,* par Picard et Radet, fut représentée pour la première fois à la fin de 1837. — Sur le fameux vaudevilliste Picard, voir la note de la page 587.

Page 220. *Frédéric a une pièce avec Scribe.* — L'usage des auteurs de mélodrames était de ne signer ces ouvrages, peu méritoires mais faciles et productifs, que de leur seul prénom. «Frédéric» était le nom de théâtre de Dupetit (1785 † 1827), le rival des Pixérécourt, des Bouchardy et des Ducange dans la production des mélodrames.

Page 221. *Les Italiens.* — Ce n'est qu'en 1789 que furent régulièrement organisées, à Paris, des représentations d'opéra italien. Léonard, coiffeur de la Reine, en avait obtenu le privilège, qui fut exercé par la *Troupe de Monsieur* jusqu'au 10 août qui la dispersa. Après un essai infructueux de Mlle Montansier, pour ressusciter le Théâtre-Italien, Picard réussit à grouper de nouveau, en 1804, la troupe prête à se disperser, obtint une subvention du gouvernement et fit jouer l'opéra italien, d'abord à la salle Louvois (sur cette salle, voir la note de la page 587), puis à l'Odéon, où il alternait avec le Théâtre-Français. Spontini et Baër à la fin de l'Empire, la Catalani sous la Restauration, furent les directeurs du Théâtre-Italien. Celle-ci le laissa sombrer et renonça à son privilège en 1819. L'année suivante le théâtre fut réorganisé et partagea avec la Comédie-Française la salle Louvois, puis l'Odéon, à partir de 1821. Ce fut sa belle époque : Rossini y florissait avec la Pasta, la Malibran, la Fodor, Rubini et Grisi. De 1827 à 1838, il passe salle Favart, puis à la Renaissance, enfin, en 1845, salle Ventadour, sur l'emplacement actuel de la succursale de la Banque de France. Après 1870, le Théâtre-Italien reparut, mais pour peu de temps.

Page 222. *J'aurai* Bobino, *les* Funambules *et madame Saqui.* — Saix, *dit* Bobino, fameux pitre, qui commença en 1816 à faire la parade rue de Madame et devint bientôt le rival applaudi de Bobèche et de Galimafré. L'histoire de Bobino pendant la Restauration n'est qu'un perpétuel empiétement sur les genres nobles, la pantomime, la farce dialoguée, que la censure qui voulait le réduire à la danse de corde, lui interdisait d'aborder. La Révolution de Juillet libéra Bobino de ces entraves, et bravement,

sous le nom de théâtre du Luxembourg, et avec une nouvelle direction, il se lança dans la pantomime, le vaudeville et le drame. Le théâtre du Luxembourg, qui a conservé son nom traditionnel de Bobino, est maintenant installé rue de la Gaieté.

—— L'histoire des *Funambules* est la même que celle de Bobino. Ce n'était, au début, en 1815, qu'un spectacle d'équilibristes et de marionnettes, qui obtint en 1825 le droit de représenter des pantomimes et en 1830 seulement, après la Révolution, celui de jouer des vaudevilles dialogués. C'est alors que le fameux Deburau y débuta; il y réussit du premier coup et, durant les quinze années qui suivirent, dans ce petit théâtre de rien, situé boulevard du Temple, entre la Gaieté et Mme Saqui, tout le Paris littéraire, artistique et mondain vint et revint se pâmer devant le talent excentrique de cet acteur admirable.

—— Mlle Lalanne, veuve Saqui (1786 † 1866), fille d'un acrobate, célèbre danseuse de corde, dont Napoléon Ier lui-même s'engoua, et qui connut auprès du public des triomphes supérieurs à ceux des cantatrices italiennes. Elle fit encore une tournée en Europe en 1821, et monta pour la dernière fois sur la corde raide à soixante-seize ans. Comme les *Funambules*, le théâtre de Mme Saqui était situé, au boulevard du Temple, en face le théâtre Déjazet actuel.

Page 222. *Beugnot.* — Jacques-Claude Beugnot (1761 † 1835), comte de l'Empire, rallié à la Restauration, collabora avec Talleyrand au rétablissement des Bourbons; homme d'esprit et d'à-propos, on sait qu'il est l'auteur de quelques mots heureux, dont il fit cadeau au duc d'Angoulême et peut-être à Louis XVIII lui-même. Ses mémoires ont été publiés en 1868 par son petit-fils.

Page 222. *Si nous inventions quelques refus de sépulture?* — En droit canon, l'Eglise peut refuser la sépulture *religieuse*, à ceux qu'elle en juge indignes : les suppliciés, les clercs interdits, les profanateurs de lieux saints, et à ceux qui meurent publiquement en état de péché mortel : les duellistes, les excommuniés, les suicidés. On conçoit donc que, tant que l'Eglise demeura maîtresse des cimetières, le refus de sépulture *religieuse* ait entraîné forcément le refus pur et simple de sépulture dans un lieu décent, et l'on se doute du parti politique que l'opposition libérale put tirer sous la Restauration de ces dispositions canoniques.

Page 223. *Dans l'*Histoire philosophique des Indes. — L'encyclopédiste Raynal (1713 † 1796) ne peut être considéré comme l'auteur unique de l'*Histoire philosophique et politique des établissements et du commerce des Européens dans les deux Indes*, qui parurent pour la première fois, en 1770, sans nom d'auteur. En effet, en dehors de la documentation que Raynal reçut de toutes mains, et qu'il se donna fort peu de peine pour amalgamer assez grossièrement, il est de fait, d'après les témoignages de La Harpe et de Grimm, que d'Holbach, Naigeon et surtout Diderot sont le auteurs des chapitres les mieux venus de cet ouvrage, qui jouit d'une grande autorité jusqu'à la Restauration.

Page 230. *Rabener, un moraliste satyrique allemand.* — Théophile-Guillaume Rabener (1714 † 1771) s'est plu à railler, d'un style agréable et spirituel, les travers des classes moyennes de la société allemande de son temps.

Page 231. *Messieurs Étienne, Jouy, Tissot, Gosse, Duval, Jay, Benjamin Constant, Aignan, Baour-Lormian, Villemain.* — Guillaume Étienne (1777 † 1845), écrivain facile et fécond, fit d'abord du théâtre, mais dut au journalisme politique sa popularité. Rayé de l'Institut et de la Légion-d'Honneur par la Restauration, cette proscription jeta Étienne dans l'opposition. Il écrivit aux *Débats*, au *Constitutionnel*, où il plaça Thiers qu'il venait de découvrir. Dès lors, sa carrière se confond avec celle du *Constitutionnel*, à la décadence duquel, sous la Monarchie de Juillet, il ne survécut pas.

—— Jouy. — Voir la note de la page 594.

—— Pierre-François Tissot (1768 † 1854), dès ses débuts au club de Versailles, se montra révolutionnaire aussi radical dans ses principes que modéré dans ses actes. Il participa à la Révolution, mais n'y joua jamais de rôle en vue. Il suppléa l'abbé Delille en 1810 et lui succéda en 1813 dans sa chaire de poésie latine. La Restauration le révoqua, et la Révolution de Juillet le remit en place. Outre ses articles aux journaux libéraux de la Restauration, il a composé nombre d'ouvrages, entre autres des *Études sur Virgile* et une *Histoire de la Révolution Française.*

—— Étienne Gosse (1773 † 1834), littérateur et poète dramatique, auteur de drames et de comédies, dont l'une a pour titre *Les Jésuites* ou *Les Autres Tartufes*, publia sous Charles X durant quelque temps un journal libéral, *la Pandore*, spécialement dirigé contre le roi et les ministres.

—— Alexandre-Vincent Pineux-Duval (1767 † 1842), auteur dramatique, vit sous la Restauration ses succès au théâtre continuellement entravés, soit par les exigences de la censure royale, soit par les polémiques contre le romantisme, dont le succès définitif brisa sa carrière et lui causa des chagrins qui, dit-on, abrégèrent son existence.

—— Jay. — Voir la note de la page 594.

—— Benjamin Constant. — Voir la note de la page 589.

—— Étienne Aignan (1773 † 1824), de l'Académie française, auteur de quelques tragédies et d'une traduction en vers de l'*Iliade.*

—— Quoique Baour-Lormian (1770 † 1854), après avoir chanté Napoléon, se soit rallié à la Restauration (qu'il célébra en deux poèmes, le *Retour à la Religion* et le *Sacre de Charles X*), il ne se convertit pas pour cela au romantisme, il l'attaqua au contraire en deux satires, qui lui valurent, de la part des jeunes poètes, des épigrammes qui, meilleures que les siennes, le poursuivirent jusque après sa mort.

—— Abel-François Villemain (1790 † 1870), professeur, écrivain et homme politique, fut membre de l'Académie française et député sous la Restau-

ration, pair de France et ministre de l'Instruction publique sous la Monarchie de Juillet; il a publié nombre d'ouvrages d'histoire et de critique littéraire dont l'énumération n'importe pas ici.

Page 238. *Un livre de monsieur de Chateaubriand sur le dernier des Stuarts.* — *Les Quatre Stuarts,* étude historique et politique, à l'adresse de Charles X, furent publiés à la veille de la Révolution de Juillet.

Page 242. *Talma dans* Manlius. — *Manlius Capitolinus,* tragédie par Lafosse, représentée pour la première fois au Théâtre-Français en 1698, qui semble inspirée de Tite-Live, est en réalité imitée de la *Venise sauvée* d'Ottway. C'est aux auteurs chargés du rôle de Manlius, Lekain puis Talma, que l'œuvre de Lafosse a dû son succès persistant jusqu'à la Restauration.

Page 246. *Un déjeuner au* Cadran-Bleu. — Restaurant situé sur le boulevard du Temple, au coin de la rue Charlot.

Page 249. *Blondet l'avait fait attaquer dans* le Mercure. — Ce journal libéral venait justement d'être fondé (1823) par Dulaure, Dupaty, Tissot, Étienne et Senancourt, pour combattre le romantisme. Il cessa de paraître en 1830.

Page 252. *Rue de Vendôme.* — C'est aujourd'hui la rue Béranger.

Page 254. *Du côté du* Café Turc. — Ce lieu de plaisir fréquenté par les familles se trouvait boulevard du Temple, tout près de la place actuelle de la République, entre la rue Charlot et le passage de Vendôme.

Page 262. *Au* Gymnase. — Le *Gymnase dramatique,* fondé en 1820, sur son emplacement actuel, prit bientôt, sous la protection de la duchesse de Berry, le titre de *Théâtre de Madame;* il se consacra tout de suite au vaudeville et à la comédie mêlée de chansons.

Page 262. *Le succès de* Calas *va me les rendre.* — *Calas,* drame en trois actes, en prose, représenté pour la première fois à l'Ambigu-Comique en 1819, est l'une des œuvres principales de Victor Ducange, une de celles qui ont le plus fait pleurer; rien qu'à entendre Villeneuve-Calas dire à sa femme : «Epouse infortunée, le Ciel, en ses desseins, etc...», tous les spectateurs fondaient en larmes à l'envi, ceux des loges comme ceux du poulailler.

Page 268. *On leur dira comme Champcenetz au marquis de Genlis.* — Le chevalier, *dit* le marquis de Champcenetz, né à Paris en 1759, fut, après avoir rivalisé avec Rivarol, de bons mots, des chansons légères et de petits vers satiriques, son collaborateur aux *Actes des Apôtres,* journal qui combattait par le sarcasme la Révolution et les révolutionnaires. Mais, moins heureux que Rivarol, Champcenetz ne put quitter à temps la France et fut guillotiné le 20 juillet 1794, à trente-cinq ans.

Page 271. *Vico, Saint-Simon, Fourier.* — Jean-Baptiste Vico, né à Naples en 1668 et mort en 1744, peut être considéré comme le «fondateur de

la philosophie de l'histoire»; son grand ouvrage sur les lois de la civilisation et du développement des nations, *Principes d'une science nouvelle relative à la nature commune des nations,* ne fut révélé à la France qu'en 1827 par Michelet qui le traduisit sous le titre de *Principes de la philosophie de l'Histoire.* Les Saint-Simoniens, de leur côté, s'empressèrent d'utiliser la doctrine de Vico, à laquelle Ballanche vint prêter le charme d'une poétique allégorie.

—— Claude-Henri, comte de Saint-Simon, parent de l'auteur des *Mémoires* (1760 † 1825), commença dès l'âge de vingt-quatre ans à étudier l'histoire et la philosophie dans l'intention de fixer «la marche de l'esprit humain pour travailler ensuite au perfectionnement de la civilisation». Les démarches et les dépenses qu'il prodigua pour acquérir les connaissances qu'il jugeait nécessaires le ruinèrent avant qu'il eût rien publié. Il n'en poursuivit pas moins ses études, luttant à la fois contre la misère et l'obscurité où sa pauvreté le réduisait. De 1814 à 1825 il publia *De la réorganisation de la Société moderne, Le Catéchisme des Industriels,* enfin *Le Nouveau Christianisme,* complément et résumé de ses travaux antérieurs. Partant du dessein d'améliorer le sort de la classe pauvre, qui est la plus nombreuse, Saint-Simon ne croit la réorganisation de la société possible qu'en prenant pour base de la hiérarchie le seul travail auquel tout le monde doit être astreint selon ses facultés et ses moyens; par suite, il conclut à une reconstitution *de plano* de la famille, de la société et de la religion. Il était réservé à ses disciples, Olinde Rodrigues, Enfantin, Bazard, etc., de chercher, aussitôt la mort de leur maître, à faire passer ces théories dans la pratique.

—— Charles Fourier (1772 † 1837) puisa dans la pratique des affaires (il fut courtier de commerce à Lyon et à Marseille) la première idée de sa doctrine sociale, dont le principe était l'organisation du travail par l'association. Dès 1808, il esquissa cette doctrine dans *La Théorie des Quatre Mouvements,* pour l'exposer complètement, en 1822, dans *Le Traité d'association domestique et agricole.* En 1838, enfin, il voulut réaliser sa conception socialiste : il fonda à Condé-sur-Vesgre un phalanstère qui échoua complètement. Chez Fourier, la critique rigoureuse et juste des abus du commerce et des désordres sociaux est mêlée à une conception du progrès planétaire et humain dont le millénarisme béat confine au grotesque : dans la «phase d'harmonie» qui approche pour notre terre, le printemps sera éternel, la mer se changera en limonade, les poissons remorqueront les vaisseaux, les hommes auront sept pieds, vivront cent quarante-quatre ans et compteront parmi eux des dizaines de millions d'Homère et des dizaines de millions de Newton.

Page 272. *Faire crier contre les desseins secrets de la Cour.* — Parmi les « desseins secrets de la cour» on peut croire qu'il y avait un projet de loi rétablissant le droit d'aînesse, ou plutôt donnant au père de famille la pleine et entière liberté de tester. Ce n'est qu'à la session de 1826 que ce projet fut proposé aux chambres, par le ministère Villèle. Mal soutenue par Peyronnet, et combattue vivement par l'opposition libérale, la

loi fut repoussée par la Chambre des Pairs par cent vingt voix contre quatre-vingt-quatorze. A cette nouvelle, Paris illumina et s'en fut acclamer sur les boulevards les pairs de France.

Page 283. *Ils ont tué le duc de Berry.* — «Le dimanche 13 février 1820, vers onze heures du soir, à la porte de l'Opéra alors situé rue de Richelieu, en face la Bibliothèque, comme le duc de Berry venait de reconduire à sa voiture la duchesse un peu souffrante, il fut violemment heurté par un homme qui lui planta un long couteau sous le sein droit. Le duc expirait à cinq heures, sur un lit de sangle, dans une des salles de l'administration, au milieu de tous les siens, demandant encore à la dernière minute la grâce de son assassin, le sellier Louvel.» (Lavisse et Rambaud, *Histoire générale.*) Ce crime allait amener une crise de réaction violente qui emporta d'abord le ministère Decazes, complice, aux yeux de la droite, par l'excès de son libéralisme, des factieux qui avaient poussé à l'assassinat de l'héritier de la Maison de France.

Page 283. *Monsieur de Villèle et son parti seront au ministère avant un an.* — Villèle prit la présidence du Conseil des Ministres le 14 décembre 1821. Balzac semble donc ici en retard sur les faits au milieu desquels il situe *Illusions perdues.*

Page 297. Tékéli. — *Tékéli ou le Siège de Montgatz,* mélodrame en trois actes par Guilbert de Pixérécourt, représenté en 1803 à l'Ambigu-Comique, qui eut un très vif succès en raison de la similitude de situation, remarquée par les spectateurs, entre le héros hongrois, qu'il mettait en scène, et Georges Cadoudal, dont la tête venait d'être mise à prix par la police.

Page 297. *Les romans de Galt, auteur anglais.* — John Galt (1779 † 1839) a peint, dans ses romans avec beaucoup de charme et plus de vérité, paraît-il, que W. Scott, la vie de famille des classes moyennes de l'Ecosse.

Page 301. *L'affaire Maubreuil, la succession Pombreton.* — Marie-Armand, comte de Guerri de Maubreuil, marquis d'Orvault, aventurier français (1784 † 1868). Maubreuil, qui avait commencé par combattre la Révolution dans les bandes vendéennes, s'était rallié à l'Empire, qu'il servit en qualité de fournisseur des armées. Mais ruiné par certaines dispositions administratives de Napoléon, il chercha à se venger. Au printemps de 1814 il s'aboucha avec Talleyrand, et reçut de lui, dit-il plus tard, l'ordre d'assassiner Napoléon et ses frères Joseph et Jérôme, et de reprendre à la reine de Westphalie les diamants de la Couronne. Il négligea Napoléon, mais réussit à s'emparer des bijoux de la reine, dont il retint par devers lui une bonne partie. Poursuivi pour ce fait, à la réclamation de l'empereur de Russie, il fut relâché, le tribunal s'étant déclaré incompétent. Arrêté à nouveau pendant les Cent-Jours, il s'échappa pour tomber entre les mains de la police de Louis XVIII, alors à Gand. Il s'échappa à nouveau. A la Seconde Restauration, il revint en France et conspira contre les princes de la Maison Royale. Il est à nouveau poursuivi, arrêté et, cette fois encore, s'échappe et passe à l'étranger (1818).

De là, il publie pamphlets sur pamphlets pour dénoncer la conduite de Talleyrand, réclamer justice et faire chanter le gouvernement de Louis XVIII. Il rentre en France, mais après quelque temps de retraite, il gifle Talleyrand en pleine cérémonie religieuse (1827). Condamné à cinq ans de prison, il accomplit cette fois sa peine, et publie de nouveaux mémoires, justificatifs selon lui. Une pension que le gouvernement de Juillet lui accorda, le fit enfin taire. Sur cette affaire, voir Frédéric Masson, *L'Affaire Maubreuil,* Paris, Ollendorff, 1907; 1 vol. in-12.

—— «La succession Pombreton» semble avoir été une «pieuse» supercherie, inventée par le chevalier de Valois, qui avait tout intérêt à n'en jamais révéler le fin mot à ses concitoyens d'Alençon (*La Vieille Fille*).

Page 311. *L'entreprise immense, mais sans base des Saint-Simoniens.* — Voir la note de la page 588.

Page 316. *La fondation... de la* Foudre, *du* Drapeau Blanc. — *La Foudre*, fondée le 10 mai 1821, ne dura que deux ans et demi. C'était un journal ultra-royaliste, dont les attaques, de forme très satirique, gênèrent tellement le ministère Villèle, qu'il crut devoir le racheter, en novembre 1823, plus de 400,000 francs. Les intentions des fondateurs de *la Foudre* étaient pourtant des plus louables : «Notre but, disaient-ils, est de foudroyer la politique et de guérir la jeunesse française de cette déplorable manie». Mais comment échapper en régime parlementaire à la nécessité de faire de la politique? *La Foudre* dut bientôt en voir l'impossibilité.

—— Le *Drapeau Blanc,* fondé en 1819, avait pour épigraphe «Vive le Roi! Quand même!», devise qui le désigne suffisamment comme l'organe des ultras «plus royalistes que le Roi», qui refusaient à celui-ci le droit de grâce, qui défendaient avec plus de ténacité que les libéraux, les prérogatives de la Chambre, et dont Louis XVIII disait à Pozzo di Borgo : «Si ces messieurs avaient pleine liberté, on finirait par m'épurer moi-même». Il était dirigé et rédigé par Martainville, journaliste violent et spirituel (voir la note de la page 606), avec l'aide de Nodier, Pouqueville et même Lamennais. Après avoir paru quelque temps, en 1829, durant le ministère Polignac qui le protégeait, sous le titre de *Démocrite,* le *Drapeau Blanc* disparut le 26 juillet 1830.

Page 317. *La censure, mise à propos de l'assassinat du duc de Berri et levée depuis l'ouverture des Chambres.* — Le duc de Richelieu sitôt rappelé aux affaires, après la démission de Decazes (février 1820), proposa contre la presse une loi qui suspendait pour cinq ans les dispositions libérales de 1819, rétablissait la censure et l'autorisation préalable pour les journaux et écrits périodiques ou semi-périodiques, consacrés en tout ou en partie à la politique.

Page 318. *Chez Robert, à deux pas de Frascati.* — Le Café de Frascati, fondé sous le Directoire par un glacier napolitain, à l'angle de la rue de Richelieu et du boulevard, devint bientôt restaurant et maison de jeu et la plus aristocratique des maisons de jeu. Frascati était ouvert de 4 heures du soir à 2 heures du matin. On ne recevait pas de numéro en entrant

comme on le faisait au Palais-Royal, et les femmes pouvaient s'y montrer. En revanche, la tenue élégante y était de rigueur. On y jouait la roulette, le trente-et-quarante et le crebs. On y recevait aussi et l'on y donnait soupers et bals. Frascati disparut le 31 décembre 1837, lors de la suppression de toutes les maisons de jeu.

Page 319. *Martainville, Augé, Destains.* — Alphonse-Louis-Dieudonné Martainville (1776 † 1830), le plus fougueux des polémistes royalistes de la Restauration. Tant que dura l'Empire, Martainville, malgré l'opposition joyeuse et insolente qu'il avait faite à la République, resta à l'écart de la politique, se contentant de donner au théâtre un grand nombre de vaudevilles, pleins de verve et d'esprit, mais qui n'eurent aucun succès. La Restauration le produisit sur son véritable théâtre. Il se jeta avec toute la fougue de ses jeunes années dans la polémique politique. D'abord attaché au *Journal de Paris,* il le quitta bientôt, trouvant son royalisme trop tiède et collabora à la *Gazette de France* et à la *Quotidienne,* le journal des ultra. Mais, à la *Quotidienne* même, il n'était pas son maître; il lui fallait un journal à lui : il fonda, en 1818, le *Drapeau Blanc* et prit l'offensive. Bravant alors avec une allégresse joyeuse impopularité et tribunaux, bousculant indistinctement francs ennemis et amis tièdes, la morsure de ses railleries ameuta contre lui toutes les haines libérales : sa seule présence suscitait des émeutes. Malgré sa force et son talent il fut vaincu; il déposa la plume à la fin du règne de Charles X et ne survécut pas à la chute de la Monarchie légitime.

—— Louis-Simon Auger (1772 † 1829), collaborateur de la *Biographie Michaud,* fut nommé à l'Académie française par ordonnance royale, et en devint secrétaire perpétuel.

—— Eugène Destains (1793 † 1830) fonda en 1818 les *Annales de la Littérature et des Arts* et devint directeur de *la Gazette de France.* Il est l'auteur d'une traduction des *Mille et Une Nuits.*

Page 328. *Directeur de quelque chose aux Menus-Plaisirs.* — Voir la note de la page 583, consacrée aux gentilshommes de la Chambre.

Page 335. *Les metteurs en œuvre de la Doctrine, cette fatale secte qui renversa les Bourbons, dès le jour où la plus mesquine des vengeances amena le plus brillant écrivain royaliste à s'allier avec elle.* — La Doctrine fut le nom que reçut dès la Restauration, ce parti des royalistes constitutionnels, plus tard appelés «juste-milieu», qui se proposait comme but de «nationaliser la royauté et de royaliser la France». Il combattait les conséquences des idées révolutionnaires, mais acceptait la Révolution comme un «fait» imposé par «l'évolution historique». Bien qu'il se réclamât de la supériorité de la raison et des enseignements de l'histoire, on ne voit pas que la philosophie politique des doctrinaires ait été autre chose qu'un assez grossier, confus et mal informé fétichisme évolutionniste. L'avènement au trône de la maison d'Orléans combla les vœux des doctrinaires, qui détinrent le pouvoir durant tout le règne de Louis-Philippe, avec Guizot principalement.

—— Ministre des Affaires étrangères du cabinet Villèle, dès 1821, Chateaubriand, que son arrogance et ses prétentions avaient rendu insupportable à ses collègues, fut destitué par une ordonnance royale en 1824. Il se jeta alors dans l'opposition libérale et commença au *Journal des Débats* une campagne où l'indépendance de la Grèce, la liberté de la presse et d'autres questions politiques servirent de masque aux ressentiments amers de son orgueil blessé et de sa vanité déçue.

Page 341. *La Cinti, la Pasta, Garcia, Levasseur.* — Cinthie Montalant, au théâtre Mlle Cinti, célèbre cantatrice française (1801 † 1863). La souplesse de sa voix incita son maître, Plantade, à la préparer pour le Théâtre-Italien où elle entra en 1819. Longtemps le public des snobs la bouda, à cause de son origine française; enfin, après une incursion à Londres, elle s'imposa à lui, en 1823, grâce à Rossini, dont le patronage éclairé la mit hors de pair. De 1825 à 1835 elle chanta à l'Opéra français, puis passa à l'Opéra-Comique où elle resta jusqu'en 1843, qu'elle prit sa retraite. Elle avait été en même temps professeur au Conservatoire, et a laissé une *Méthode de Chant* fort appréciée.

—— Sur la Pasta, voir la note de la page 596.

—— Vincent Garcia (Séville 1775 † Paris 1832), père de la Malibran et de Mme Viardot, rencontra Rossini en 1812 à Naples; le compositeur et le chanteur reconnurent qu'ils étaient indispensables l'un à l'autre, et de fait, dans sa carrière errante, c'est dans les rôles si variés du répertoire rossinien que Garcia remporta ses plus beaux succès. Dans *Otello* (représenté pour la première fois au Fondo de Naples en 1816 et dont le morceau le plus fameux était le duo de la jalousie, au premier acte), Garcia jouait le rôle du More et Pelligrini celui d'Iago. Desdemona était la Malibran qui craignait sérieusement, paraît-il, que dans un accès de fureur Otello, c'est-à-dire son père, ne l'étranglât réellement.

—— Nicolas-Prosper Levasseur (1791 † 1871), élève de Garat, fut la plus célèbre basse chantante du Théâtre-Italien, où il parut de 1823 à 1828 et de l'Opéra français, où il chanta de 1828 à 1845. *Le Siège de Corinthe* et *Guillaume Tell* de Rossini, *La Juive, Les Huguenots* et *Le Prophète* de Meyerbeer furent ses plus beaux succès.

Page 343. *La petite Fay.* — Léontine Fay (1811 † 1876), fille de comédiens, débuta à cinq ans au théâtre de Francfort, dans *Adolphe et Clara;* les acclamations qu'elle reçut décidèrent ses parents à l'amener à Paris. Elle entra en 1824 au Gymnase où la vivacité de son intelligence et le charme de son esprit firent le succès d'une série de petites pièces composées pour elle par Scribe et d'autres écrivains. Elle épousa en 1829 le comédien Volnys et le suivit au Théâtre-Français en 1835. Elle quitta le théâtre dix ans plus tard après avoir remporté dans les rôles d'ingénues, puis d'amoureuses, des triomphes que justifiaient l'expression de sa physionomie et la passion qu'elle apportait dans son jeu.

Page 343. *L'anecdote inventée sur le Garde-des-sceaux et sur sa femme.* — Bien que ce garde-des-sceaux soit un peu plus loin qualifié de chancelier, il

importe de ne point le confondre avec le Chancelier, qui fut pendant presque toute la Restauration le vicomte Dambray, président, de par ses fonctions de chancelier, de la Cour des Pairs. Le garde-des-sceaux, qui, lui, comme le relate l'anecdote en question, devait assister aux séances de la Chambre des Députés, était alors Peyronnet, ministre de la Justice depuis le 14 décembre 1821, dont l'esprit et la gaieté étaient en effet de taille à tenir tête à la gaieté et à l'esprit de Louis XVIII lui-même. — Sur Peyronnet, voir la note de la page 611.

Page 343. *L'illustre maîtresse si cruellement attaquée par Béranger sous le nom d'Octavie.* — Zoé Talon, comtesse du Cayla (1784 † 1850), fut présentée à la Cour sous la Restauration, plut au roi et dut bientôt autant au charme de sa beauté qu'aux grâces de son esprit d'exciter une passion qui, pour grande et partiale qu'elle ait été, paraît bien être toujours restée, par la force des choses, platonique.

Page 344. *Celle du parti de Monsieur.* — Le comte d'Artois, qui, tout le long du règne de son frère, eut sa politique personnelle, sa cour à part au pavillon de Marsan et son cabinet occulte, n'avait supporté qu'à grand'peine le ministère infiniment sage du très royaliste duc de Richelieu. Cependant c'était lui qui avait insisté, en février 1820, pour que Richelieu prît le ministère à la chute de Decazes. «Je serai votre premier soldat», lui avait-il dit. A la fin de l'année suivante, mécontent du refus de Richelieu à proposer des lois favorables aux émigrés, il lui retirait son appui : «Ah! mon cher duc, vous avez pris les syllabes par trop à la lettre, et puis les circonstances étaient alors si difficiles!» lui répondit-il quand Richelieu vint réclamer le concours qui lui avait été promis. Richelieu tomba. Villèle lui succéda : sa politique se rapprochait davantage de celle du comte d'Artois, dont l'influence s'exerçait d'ailleurs sur le Roi par Mme du Cayla.

Page 345. *Vous déjeunez du* Corsaire..., *du* Courrier; *vous dînez de la* Quotidienne. — Fondé le 11 février 1823, le *Corsaire* fut l'un des plus ardents et des plus vifs, parmi les «petits journaux» de la Restauration, à faire, sous prétexte de littérature et de mœurs, de cette contrebande politique et libérale, qu'interdisait formellement la loi sur la presse. Le *Corsaire* disparut en 1852 après avoir passé par différentes mains et par diverses opinions.

—— Le *Courrier Français*, d'abord appelé *Courrier* tout court, durant les six premiers mois de son existence (1819-1820), était un journal doctrinaire, qui tourna bientôt au libéralisme : Aignan, Jouy, Lebrun, B. Constant, C. Perier et Laffitte lui assurèrent par leur collaboration le caractère d'organe de l'opposition intellectuelle, tandis que le *Constitutionnel* représentait plutôt l'opposition des intérêts bourgeois et industriels. Le *Courrier* eut, durant toute la Restauration, beaucoup à souffrir des lois sur la presse, surtout de la loi dite «de tendance», principalement au moment de la guerre d'Espagne (1823) et de la campagne contre la Congrégation (1826). De procès en suspensions le *Courrier* finit par gagner la Monarchie de Juillet, dont l'avènement lui fut

fatal, comme d'ailleurs au *Constitutionnel :* tous deux durent céder la place à la presse à bon marché. Le *Courrier* disparut après les journées de juin 1848.

—— *La Quotidienne.* — Voir la note de la page 591.

Page 347. *Sur le boulevard de Gand.* — Ce boulevard, très fréquenté par la société élégante, et qui donna son nom aux *Gandins,* était la partie du boulevard des Italiens actuel, comprise entre la rue du Helder et la rue Taitbout.

Page 350. *Le rédacteur en chef de* l'Aristarque, *de* l'Oriflamme. — *L'Aristarque français,* «journal politique, historique et littéraire», parut du 1er mai 1815 au 8 janvier 1827.

—— *L'Oriflamme,* «journal de littérature, de sciences et arts, d'histoire et de doctrines religieuses et monarchiques», ne parut pour la première fois que le 17 juillet 1824. Il fut racheté par le ministère Villèle, au milieu de juillet de l'année suivante, en même temps que *la Foudre, le Drapeau Blanc* et *la Gazette de France.* Villèle, en effet, gêné par l'opposition de droite, dont il ne pouvait réduire les journaux à coups de procès de tendance, comme il le faisait pour les feuilles libérales, inventa de les «amortir» en les rachetant au fur et à mesure des disponibilités d'une caisse noire formée par lui dans ce dessein. En peu d'années son ministère dépensa de cette façon plusieurs millions.

Page 357. *La chétive église Bonne-Nouvelle.* — Il ne s'agit pas de l'église actuelle, située rue de la Lune, édifiée de 1823 à 1830, sur les plans de Godde, mais de l'édifice antérieur, plus mesquin encore, dont la première pierre avait été posée en 1624 par Anne d'Autriche, et dont on n'a laissé subsister que le clocher.

Page 366. *Sans compter son* esquipot. — C'est-à-dire sa tirelire, ses économies.

Page 372. *Une quantité de papier presque décuple, comparée à la quantité sur laquelle spécula le célèbre Ouvrard au commencement de la Révolution.* — Gabriel-Julien Ouvrard (1770 † 1846), célèbre et génial financier qui, d'abord comme munitionnaire général, puis comme banquier de l'Etat, se rendit des plus utiles à la République, à l'Empire et à la Restauration; mais l'importance même des services rendus et l'audace des affaires qu'il mena, le rendit suspect à tous les régimes qui ne l'employèrent qu'avec une défiance peu déguisée.

Page 379. *L'*Almanach Liégeois. — L'*Almanach de Liège,* fondé en 1636 par Mathieu Laensberg, est l'un des plus anciens almanachs et, peut-être, le plus populaire; sa popularité l'empêche même de se renouveler; aucun de ses rivaux ne peut lutter avec lui pour l'esprit de routine et la niaiserie. Sa couverture est toujours imprimée sur papier bleu foncé.

Page 401. *Les Graindorge, les Rouvet, les Van Robais, comme le Persan qui nous a donné la garance.* — André Graindorge, tisserand à Caen, au

XVIe siècle, inventa le procédé par lequel on tisse des figures dans la toile, procédé que perfectionna son fils Richard.

—— Jean Rouvet, né à Clamecy, au XVIe siècle, le problématique «inventeur» du flottage du bois sur les rivières.

—— Jean Van Robais établit à Abbeville, en 1665, à la demande de Colbert, une fabrique de draps dont les produits éclipsèrent bientôt ceux de la Flandre espagnole.

—— Jean Althen, persan établi en France au commencement du XVIIIe siècle, acclimata avec le plus grand succès la culture de la garance dans le Comtat.

Page 414. *La chanson napolitaine si bien jouée par Lablache.* — Louis Lablache (1794 † 1858), le célèbre chanteur du Théâtre-Italien de Paris, où il ne débuta qu'en 1830, avait fait toutes ses études musicales au Conservatorio della Pietà de Turchini, à Naples, où il était né. Cette formation, toute italienne, explique qu'il n'ait interprété que les œuvres des auteurs italiens, surtout de Rossini, où il triomphait à volonté dans la bouffonnerie ou dans le genre tragique.

Page 480. *Au Limousin qui a produit Dupuytren, ni à l'Auvergne, patrie de Montlosier.* — Le célèbre chirurgien, Guillaume Dupuytren (1777 † 1835), était né à Pierre-Buffière, commune du département actuel de la Haute-Vienne.

—— François-Dominique de Reynaud, comte de Montlosier, le fameux ultra gallican, le farouche adversaire des Jésuites et de la Congrégation (qu'il dénonça «pour leur bien» en 1826 dans un célèbre *Mémoire*), était né en 1755 à Clermont-Ferrand; il mourut pair de France en 1838.

Page 482. *Monsieur de Négrepelisse..., commandeur de l'ordre royal de Saint-Louis, est, dit-on, désigné pour présider le grand collège électoral d'Angoulême aux prochaines élections.* — L'ordre de Saint-Louis fut fondé en 1693 par Louis XIV pour les officiers catholiques seuls. Il fut supprimé par la Révolution, rétabli le 18 septembre 1814 et aboli en 1831. Mais les anciens chevaliers gardèrent le droit de continuer à en porter la croix qui s'attachait à un cordon rouge.

—— La loi électorale de juin 1820, revenant sur la loi de janvier 1817, rétablissait dans chaque département deux collèges électoraux, les collèges d'arrondissement et les collèges de département. Les premiers, ou petits collèges, composés d'électeurs à 300 francs d'imposition, avaient à nommer 258 députés à raison d'un député par arrondissement; les seconds, ou grands collèges, formés du quart des électeurs inscrits les plus imposés, nommaient 172 nouveaux députés. Ainsi la seconde catégorie d'électeurs votait une fois dans chaque collège; d'où le nom donné à cette loi de «loi du double vote».

Page 499. *Duvicquet.* — Pierre Duvicquet (1766 † 1835) fut lancé dans la police politique de la République par Fouché, dont il fut, à Lyon, sous la Terreur, un des séides les plus zélés. Dès le début de l'Empire,

il prit sa retraite et succéda en 1814, à Geoffroy, comme critique dramatique des *Débats*. Son «sens du théâtre» et l'impartialité de ses jugements, empêchèrent les auteurs et le public de trop regretter son prédécesseur.

Page 502. O mon habit, que je te remercie! — C'est le premier vers, cité de mémoire, d'une pièce de vers de Sedaine qu'il faut lire ainsi : *Ah! mon habit, que je vous remercie!*

Page 511. *Monsieur de Peyronnet.* — Pierre-Denis, comte de Peyronnet, ministre de la Restauration (1778 † 1854). Il était né à Bordeaux et entra fort jeune au barreau de cette ville. Il était de ce cercle de royalistes, lettrés et bons vivants, à qui un coup de langue ne coûtait pas plus qu'un coup d'épée, et qui n'avaient pas plus peur d'une jolie femme que d'un bon dîner. Son zèle de royaliste, lors des deux restaurations, puis ses talents de juriste lui firent confier le portefeuille de la Justice dans le cabinet Villèle (1821-1828), puis celui de l'Intérieur dans le cabinet Polignac (1830). La part qu'il prit à la rédaction des Ordonnances de Juillet le fit condamner en 1831 par la Cour des Pairs.

Page 519. *Tu as aussi Lauzun.* — Antoine Nompar de Caumont, duc de Lauzun, est célèbre par la passion qu'il inspira à Mademoiselle de Montpensier, cousine germaine de Louis XIV. En 1670, Mademoiselle avait obtenu du Roi la permission d'épouser Lauzun, mais bientôt des intrigues d'envieux firent revenir le Roi sur sa décision, et l'année suivante Lauzun fut embastillé puis envoyé à Pignerol où il resta huit ans prisonnier. Rendu à la liberté en 1680, il épousa enfin la princesse; mais, une fois mariés, ils ne purent s'accorder; ils se battaient et ils durent se séparer, pour ne plus se revoir.

Page 534. *Feu monsieur de Malesherbes faisait, lui, des camouflets.* — Donner un camouflet consiste à lancer une bouffée de fumée au visage de quelqu'un, soit avec sa bouche, soit avec un cornet de papier ou de toute autre façon analogue.

Page 536. *Plus beau que Biron.* — Le favori de l'impératrice Anna Ivanowna, dont Herrera vient de conter à Rubempré l'aventureuse fortune, s'appelait, en réalité, Ernest-Jean de Biren ou de Buren. C'est l'impératrice qui l'autorisa à prendre le nom et les armes des Biron de France. Chose extraordinaire, après une fortune si extravagante et avec un caractère si excessif, Biren, qui était né en Courlande en 1690, mourut tranquillement à Mittau en 1772, après avoir gouverné avec autant de modération que de sagesse le duché de Courlande qu'il laissa à son fils Pierre.

Page 540. *La disgrâce de Fouché, du prince de Talleyrand.* — Fouché, déjà ministre de la police depuis 1804, venait d'être créé duc d'Otrante et chargé du portefeuille de l'Intérieur (1809) quand quelques-unes de ces intrigues, qui étaient sa manie, indisposèrent l'Empereur, qui lui retira les deux portefeuilles et l'exila en mission à Rome, puis à Laybach (1810). Fouché ne pardonna pas à Napoléon cette disgrâce, même quand l'Empereur lui eut rendu, aux Cent-Jours, sa confiance.

—— Pour Talleyrand, le début de sa disgrâce ne suivit aussi que d'un an son élévation à la dignité de vice-grand-électeur et d'archichancelier de l'Empire. Elle fut causée par son opposition à la guerre d'Espagne (1809). La vengeance de Talleyrand, ainsi que celle de Fouché, fut dans les efforts qu'ils firent de concert en 1814 pour le rétablissement des Bourbons.

Page 546. *Comme le Temple, notre ordre fut brisé.* — Il semble qu'ici Herrera se donne les gants d'appartenir à la Compagnie de Jésus, qui avait été abolie par Clément XIV le 21 juillet 1773. Les Jésuites furent restaurés par Pie VII, le 7 août 1814, et reparurent en France en 1818.

Page 547. «Quand vous m'aurez délivré, faites pendre tous ceux que je caresse en ce moment». — L'illustration de cette phrase de Ferdinand VII est dans la conduite qu'il tint, au moment de la prise de Cadix (1823), avec l'amiral Gayetano Valdez et Felipe Henarez, duc de Soria, le ministre constitutionnel qui lui avait imposé, au dire de Balzac, la révolution libérale. (Voir LA COMÉDIE HUMAINE, t. I, *Mémoires de Deux Jeunes Mariées,* p. 181 à 183, et la note de la page 439 de ce même tome.)

Page 547. *L'afrite est au génie, ce que l'icoglan est au sultan.* — Dans les contes arabes, *Les Mille et Une Nuits* par exemple, l'afrite est un démon d'espèce inférieure, soumis au *genni.* — L'icoglan est un officier du palais des sultans.

Page 547. *Ceci n'est pas une homélie de l'archevêque de Grenade.* — Allusion au chapitre III du livre VII de *Gil Blas.*

Page 550. *Ils écrivent* Robert-le-Diable, *ils jouent* Phèdre, *ils chantent* Guillaume Tell... *ils écrivent les* Reisebilder. — *Robert-le-Diable,* représenté pour la première fois à Paris le 21 novembre 1831, est un opéra en cinq actes composé, sur des paroles de Scribe et Delavigne, par le juif prussien Giacomo Meyerbeer (1791 † 1864). Ce Giacomo Meyerbeer était le fils d'un banquier berlinois nommé Jacques Beer; lui-même s'appelait réellement Liebmann Beer, mais il ajouta à son nom patronymique celui d'un ami, Meyer, qui lui avait légué une fortune considérable, et, pour achever de se grimer, il italianisa le prénom de son père.

—— Élisa Félix, *dite* Rachel (1821 † 1858), fille de juifs d'Alsace, marchands forains, joua Phèdre pour la première fois à la Comédie-Française, le 21 janvier 1843. Aussi âpre au gain que passionnée pour son art, elle causa à ses auteurs et directeurs force pertes d'argent. En son privé, d'ailleurs, fort généreuse en paroles, elle promettait beaucoup, donnait peu, et s'en allait ensuite réclamer ce qu'elle avait une fois donné.

—— Henri Heine, l'auteur des *Reisebilder,* était fils de juifs établis à Dusseldorf où il naquit en 1799. Il fut élevé par les Franciscains de cette ville et se convertit, on ne sait trop pourquoi, au protestantisme en 1825.

Page 551. *Il me faut le train de la malle.* — La malle-poste était une voiture plus légère et plus rapide que la diligence et affectée spécialement au transport des dépêches. Elle prenait cependant, au besoin, quelques voyageurs.

Page 552. *As-tu médité la* Venise sauvée *d'Ottway.* — Tragédie anglaise d'Otway (1685) dont le sujet est emprunté à la *Conjuration des Espagnols contre Venise,* par Saint-Réal.

Page 553. *Ce que l'abbé de Vermont était alors pour Marie-Antoinette.* — Mathieu-Jacques de Vermont (né en 1735) fut envoyé par Loménie à Vienne pour apprendre le français à l'archiduchesse Marie-Antoinette, fiancée du Dauphin; il resta son précepteur même après 1770, que la princesse vint en France : précepteur sévère et qui mit tout son soin à mater les fantaisies de sa pupille. Ce n'était pas sans peine : au moins une fois, il dut quitter la Cour pour témoigner de son mécontentement (1779); après cet éclat, il obtint plus de crédit et d'influence sur la princesse, surtout après l'avènement de Louis XVI, qui pourtant ne l'aimait guère. C'est en partie à l'abbé de Vermont que Brienne dut le poste de ministre des finances. Vermont, qui poussa la Cour à résister à la Révolution, émigra dès les premiers troubles de 1789.

Page 565. *Un Manuel au petit-pied.* — Jacques-Antoine Manuel (1775 † 1827), officier pendant la Révolution, puis avocat au barreau d'Aix, fut député de Barcelonnette durant les Cent-Jours. En 1818 le département de la Vendée, à son tour, l'envoya à la Chambre, où il figura, en qualité de républicain, dans le groupe des libéraux les plus avancés. C'est sous la ministère Villèle, dont il combattit fougueusement le projet d'expédition en Espagne, qu'il fit scandale à la Chambre et en fut expulsé, le 3 mars 1823. Il se retira dès lors de la vie politique.

Page 572. *Un beau châle Ternaux.* — Guillaume-Louis Ternaux (1765 † 1833), fabricant de draps et président, sous l'Empire, du conseil général des manufactures, essaya en 1819 d'acclimater en France les chèvres du Thibet, afin de fabriquer avec leur laine des châles qui revinssent moins cher que les cachemires de l'Inde. L'acclimatation ne réussit pas : les chèvres vécurent, mais perdirent ce duvet qui donne au cachemire de l'Inde ses propriétés de finesse et de douceur si recherchées. Ternaux n'en persista pas moins dans sa fabrication et parvint à créer, à un bon marché relatif, ces cachemires français qui, malgré tout leur mérite, n'ont jamais pu tromper un connaisseur ou une jolie femme : dans le cachemire français le dessin est broché dans la trame; il est *espoliné,* c'est-à-dire brodé, dans le cachemire de l'Inde.

NOTES BIOGRAPHIQUES

SUR LES PERSONNAGES.

ILLUSIONS PERDUES.

ARTHEZ (Daniel d'), né vers 1795, ressentit quelques années plus tard pour Marie Gaston, le fils cadet, adultérin, de lady Brandon, une sympathie analogue à celle qui l'avait incliné vers Lucien de Rubempré; ce fut de 1828 à 1833. Comme Rubempré à ses débuts, mais avec plus de véritable noblesse, Marie Gaston voulait arriver à la gloire par la poésie; dans la vie de misère qu'il eut alors à supporter, souvent Daniel d'Arthez lui donna «la pâtée et la niche». D'Arthez lui servit enfin de témoin en octobre 1833 quand Marie Gaston épousa Armande-Louise de Chaulieu, veuve de Macumer (*Mémoires de deux Jeunes Mariées*). L'année précédente, Daniel d'Arthez, devenu riche, ayant rompu une vieille liaison avec une femme indigne de lui, s'était épris de la princesse de Cadignan, Diane de Maufrigneuse, fameuse coquette, dont les aventures étaient célèbres, mais qui, par amour, parvint à lui persuader que tous les contes qu'on en faisait n'étaient que calomnies. A dater de cette nouvelle liaison, les publications du grand écrivain devinrent de plus en plus rares, et on ne le rencontra plus que de temps à autre à la Chambre des députés, où il siégeait dans la droite légitimiste (*Les Secrets de la princesse de Cadignan*).

BARBET continua sa carrière de libraire-usurier : en 1836 il était co-propriétaire d'une pauvre maison de la rue Notre-Dame-des-Champs, où logeait le baron de Bourlac (*L'Envers de l'Histoire contemporaine*); en 1840 il vendait des créances à Cérizet (*Un Homme d'affaires*); il logeait alors rue Saint-Dominique-d'Enfer (aujourd'hui rue Royer-Collard) et passait à juste titre pour «le requin de la librairie» (*Les Petits Bourgeois*).

BIANCHON (Horace), né à Sancerre aux dernières années du XVIIIe siècle, fit ses études de médecine à Paris; en 1819, étant interne à l'hôpital Cochin, il prenait ses repas à la pension Vauquer, où il connut Rastignac, Vautrin et *le Père Goriot*. Il devint l'élève préféré du chirurgien Desplein qu'il assista à ses derniers moments (*La Messe de l'Athée*). Il

parvint bientôt aux plus grands honneurs : officier de la Légion d'honneur, professeur à la Faculté de médecine et membre de l'Institut. On ne saurait énumérer tous les malades auxquels il donna ses soins, du *Père Goriot* en 1819, à Mme de Sérisy en 1830 (*Splendeurs et Misères des Courtisanes*) et à Mme Graslin en 1847 (*Le Curé de village*). Avec toute sa science et son dévouement aux malheureux, Bianchon n'en méprisait pas pour cela le monde : c'est lui qui, par l'intermédiaire de Rastignac, présenta son oncle, le juge Popinot, à la marquise d'Espard, qui plaidait contre son mari (*L'Interdiction*) ; il brillait d'ailleurs dans les salons par un talent naturel de conteur émouvant et spirituel (*Autre Étude de femme; La Muse du Département*).

Bixiou (Jean-Jacques), né en 1797, cousin de Philippe et de Joseph Bridau, par sa grand'mère Descoings, forma dans l'atelier de Gros son talent de caricaturiste, mais, par profession, fut employé au Trésor. Après avoir favorisé le mariage de Philippe Bridau avec Flore Brazier, 1824, il fit manquer volontairement celui que Philippe voulut ensuite contracter avec la fille du comte de Soulanges (*La Rabouilleuse*). Son esprit d'observation et de satire le mettait au fait de toutes les intrigues de la bohême littéraire (*La Muse du Département*), du monde des filles (*Splendeurs et Misères des Courtisanes; La Cousine Bette*), du monde des affaires (*La Maison Nucingen; Un Homme d'affaires; Gaudissart II*) et du monde de l'administration, d'où il se retira en décembre 1824 après avoir contribué à faire quitter le Trésor à Xavier Rabourdin (*Les Employés*). Bref, il était devenu, à la fin du règne de Louis-Philippe, le meilleur cicerone pour provincial ignorant de Paris (*Les Comédiens sans le savoir*).

Blondet (Émile), né à Alençon vers 1800, était le fils naturel d'un ancien préfet du département de l'Orne, et le fils légal du juge Blondet, qui s'était complètement désintéressé de lui depuis 1818 (*La Vieille Fille; Le Cabinet des Antiques*). Quand Rubempré, de retour à Paris le retrouva en 1823, il continuait à faire du journalisme et à mener cette vie de bohême littéraire et galante (*Splendeurs et Misères des Courtisanes*) qui ne l'empêchait pas de fréquenter les salons de la société, où son esprit fut toujours fort apprécié : celui de Mlle des Touches (*Autre Étude de femme*), celui de la marquise d'Espard (*Les Secrets de la princesse de Cadignan*), enfin celui de son amie d'enfance (*Le Cabinet des Antiques*) Virginie de Troisville, devenue comtesse de Montcornet (*Une Fille d'Ève*). Il avait passé, en 1823, l'été chez celle-ci, à la terre des Aigues, en Bourgogne, et il l'épousa vers 1840, quand elle fut devenue veuve. Il venait alors d'être nommé préfet (*Les Paysans; Le Cabinet des Antiques*).

Braulard, né en 1782, était encore chef de claque vers 1843 (*La Cousine Bette; Le Cousin Pons*).

Bridau (Joseph), né en 1799, peintre romantique, connut, malgré son génie et son travail obstiné, malgré l'appui de ses maîtres Gros et Gérard, les débuts les plus difficiles : il dut soutenir sa mère et sa tante Descoings dépouillées par son frère Philippe (*La Rabouilleuse*). Mais encouragé dans ses efforts par le cénacle auquel présidait d'Arthez, il exposa

pour la première fois en 1823, fut décoré en 1827 et parvint à la célébrité (*Illusions perdues*). En 1822, sur la recommandation de son vieil ami Schinner, il travaillait à la décoration du château de l'Isle-Adam, pour le comte de Sérisy, qui lui fit épouser vers 1839 la fille unique d'un ancien fermier devenu gros marchand de biens (*Un Début dans la Vie*). Fort goûté du salon de Mlle des Touches (*Autre Etude de femme*), il se montrait d'autre part le plus fidèle et le plus dévoué des amis : sa liaison avec Schinner datait des premières années de la Restauration (*La Bourse*); en 1832 il engageait amicalement, mais vainement, le malheureux *Pierre Grassou* à abandonner la peinture, pour laquelle il n'était point fait; en 1833 il fut témoin du mariage de Marie Gaston avec Louise de Chaulieu, veuve de Macumer (*Mémoires de deux Jeunes Mariées*); en 1838 il se cotisait avec Stidmann et Léon de Lora pour tirer de la prison pour dettes leur ami commun, le sculpteur polonais Wenceslas Steinbock (*La Cousine Bette*). La mort de son frère Philippe, sous le règne de Louis-Philippe, rendit Joseph Bridau possesseur de la terre de Brambourg et titulaire du titre de comte (*La Rabouilleuse*).

CACHAN, avoué à Angoulême sous la Restauration, devint maire de la commune de Marsac, et était en relations, en 1830, avec les David Séchard (*Splendeurs et Misères des Courtisanes*).

CAMUSOT, né en 1765, marchand de soieries, ne laissa pas ses succès d'argent dans le monde de la galanterie [sa liaison avec Coralie l'avait rendu populaire (*La Rabouilleuse*) et Fanny Beaupré avait bientôt succédé, et pour longtemps, à Coralie (*La Muse du Département*)] porter atteinte à ses affaires et à son crédit commercial : dès décembre 1818 il avait été nommé juge-commissaire de la faillite de *César Birotteau;* quand il se retira des affaires, en 1834, il devint membre du conseil des manufactures, député, pair de France et baron (*Le Cousin Pons*).

CANALIS (Constant-Cyr-Melchior, baron de), né en 1800, faux grand poète, chef de l'école «séraphique», caractère tout en façade et en faux-semblant, avait dû son prompt succès dans la société au moins autant à la protection de la duchesse de Chaulieu qu'à ses vers emphatiques et maniérés. En 1821 déjà il était l'amant de la duchesse (*Mémoires de deux Jeunes Mariées*). Il l'était encore en 1829, et remplissait la charge de maître des requêtes au Conseil d'État, quand le servage affiché où le tenait Mme de Chaulieu contribua à lui faire manquer le «beau mariage» qu'il souhaitait avec *Modeste Mignon,* en qui ses vers avaient excité une passion idéale. La duchesse lui permit enfin, en 1838, d'épouser la fille d'un riche marchand de biens, Moreau (de l'Oise), ancien intendant infidèle du comte de Sérisy (*Un Début dans la Vie*). Canalis était député, en 1845, sous la Monarchie de Juillet (*Les Comédiens sans le savoir*).

CAVALIER, libraire-commissionnaire, associé de Fendant. Après leur commune faillite, Cavalier semble avoir relevé ses affaires : du moins, en 1838, une maison Cavalier publiait-elle *L'Esprit des Lois modernes,* par le baron de Bourlac (*L'Envers de l'Histoire contemporaine*).

CÉRIZET, après avoir quitté la profession d'imprimeur, mena la vie d'aventures. Il fut successivement acteur en province, gérant de journaux libéraux et homme d'affaires véreux, associé à l'escroc Georges d'Estourny (*Splendeurs et Misères des Courtisanes*) et à Claparon qu'il roula. A cette époque, 1833, il venait d'être quelque temps sous-préfet, puis était revenu aux «affaires» où il se montrait prodigieusement habile (*Un Homme d'affaires*). Tombé quelques années plus tard dans la misère, il obtint une place d'expéditionnaire au greffe de la justice de paix au quartier Saint-Jacques, entreprit avec succès le prêt à la petite semaine et acheva de couler Claparon. Il épousa en 1840 l'actrice Olympe Cardinal (*Les Petits Bourgeois*).

CHABOISSEAU, libraire-escompteur, quelque peu usurier, du quai Saint-Michel, fréquentait en 1824 Gobseck et Gigonnet (*Les Employés*) et, sous Louis-Philippe, les associés Cérizet-Claparon (*Un Homme d'affaires*).

CHARDON (Mme), née RUBEMPRÉ, mourut en 1827 (*Splendeurs et Misères des Courtisanes*).

CHARDON (Lucien), *dit* de RUBEMPRÉ. — Voir RUBEMPRÉ.

CHRESTIEN (Michel) avait, en 1819, été invité par Joseph Bridau à venir fêter chez sa mère le retour du Champ-d'Asile de son frère Philippe (*La Rabouilleuse*). A la fin de la Restauration il se prit pour la duchesse de Maufrigneuse, d'une passion lointaine, respectueuse et idéale. Il combattit dans les rangs des insurgés pendant les journées de Juillet et put alors sauver la vie au duc de Maufrigneuse. Sous le nouveau régime, il continua à faire partie de l'opposition, prit part à l'insurrection républicaine des 5 et 6 juin 1832 et fut tué au cloître Saint-Merri (*Les Secrets de la princesse de Cadignan*).

COINTET (Boniface), *dit* le Grand Cointet, devint sous Louis-Philippe député, pair de France et enfin ministre du Commerce. Il épousa en 1842 la fille d'Anselme Popinot, son prédécesseur au ministère (*La Maison Nucingen*).

CURSY. Pseudonyme théâtral de J.-F. DU BRUEL.

DAURIAT, libraire-éditeur au Palais-Royal, finit par publier, mais quelques années plus tard seulement, *Les Marguerites* de Rubempré (*Splendeurs et Misères des Courtisanes*). En 1829, il reçut de Modeste Mignon une demande de renseignements intimes sur Canalis, à laquelle il fit une réponse légèrement satirique (*Modeste Mignon*).

DES LUPEAULX (Clément CHARDIN), né vers 1785. Cet administrateur ambitieux d'aborder la politique, véritable homme à tout faire que ne gênaient ni la religion ni la délicatesse, avait su se rendre utile à Louis XVIII dans des circonstances difficiles, et indispensable au monde du Château pour certaines négociations délicates (*La Muse du Département*). Il menait de front le plaisir et l'intrigue : en 1822, il venait d'avoir pour maîtresse Esther Gobseck, qui passa bientôt dans les bras de Lucien de Rubempré, quand celui-ci reparut à Paris, à la fin de 1823 (*Splendeurs et*

Misères des Courtisanes). L'année suivante, étant secrétaire général du Ministère des Finances, il courtisait, mais en vain, Mme Rabourdin, femme d'un chef de bureau de cette administration, dont il sacrifia froidement la carrière à ses ambitions politiques (*Les Employés*). A ce jeu d'hypocrisie et d'intrigues il finit par gagner la couronne de comte et la députation, et par acquérir une influence réelle (*Eugénie Grandet; Splendeurs et Misères des Courtisanes*); mais il n'en resta pas moins, criblé de dettes comme il l'était, à la merci des usuriers dont il se faisait au besoin le rabatteur (*Ursule Mirouët*).

Des Touches (Félicité), née à Guérande en 1791, orpheline à un an, fut élevée par son oncle, vieil archéologue qui laissa se développer en elle la passion littéraire. Mais, en même temps qu'elle rivalisait de talent avec George Sand, sous le pseudonyme de Camille Maupin, elle ne lui cédait pas en liberté de mœurs : on lui connut, entre autres, pour amant, Gennaro Conti que lui enleva son amie Béatrix de Rochefide, puis, aux premières années de Louis-Philippe, Claude Vignon (*Béatrix*). Fort répandue de tout temps dans le monde artistique et littéraire, elle patronna sous la Restauration, en même temps que les débuts littéraires de Lucien de Rubempré, les efforts artistiques de Joseph Bridau (*La Rabouilleuse*). Bien que légitimiste convaincue, Mlle des Touches, après la Révolution de Juillet, rouvrit son salon où se rencontrèrent les fidèles de la branche aînée et les ralliés à la Maison d'Orléans (*Autre Etude de femme; Une Fille d'Ève*). En 1836 elle refit le voyage d'Italie avec Léon de Lora et Claude Vignon, et, passant à Gênes, entendit de la bouche de Maurice de l'Hostal, l'histoire lamentable d'*Honorine*. L'année suivante, déçue par Claude Vignon, elle se laissa toucher par la passion de Calyste du Guénic, lui résista cependant, et, pour le sauver de l'amour de Béatrix de Rochefide, le maria à Sabine de Grandlieu, en l'instituant son légataire universel; puis elle prit le voile dans l'ordre de la Visitation (*Béatrix*).

Du Bruel (Jean-François), né vers 1797, fils d'un chef de division au Ministère de l'Intérieur, était lui-même entré en 1816 comme employé au Trésor (*La Rabouilleuse*); en 1824, il atteignit le grade de sous-chef de bureau, sous Xavier Rabourdin, contre lequel il intrigua (*Les Employés*). Ses succès comme auteur de vaudevilles, qu'il signait Cursy, lui valurent comme maîtresse la danseuse Tullia, de son vrai nom Claudine Chaffaroux, qu'il épousa en 1829, et dont l'intelligence, l'ambition, les intrigues galantes le poussèrent dans la société et lui procurèrent le titre de membre de l'Institut, celui de comte et enfin la pairie (*Un Prince de la Bohême*).

Du Châtelet (Sixte, baron), né en 1776, avait accompagné le général de Montriveau dans son fameux voyage d'aventures en Egypte (*La Duchesse de Langeais*). Il fut, dès 1824, fait comte et élu député (*Splendeurs et Misères des Courtisanes*).

Du Châtelet (Marie-Louise Anaïs de Négrepelisse, baronne, puis comtesse), née en 1785, assista en 1824 aux soirées données par Mme Xavier Rabourdin (*Les Employés*).

Du Tillet (Ferdinand, *dit* Ferdinand), né en 1793, n'était qu'un enfant trouvé, élevé par le curé du Tillet, en Normandie. Il fut d'abord petit commis chez le parfumeur parisien Birotteau, qu'il vola et dont il chercha à séduire la femme. Bien que pardonné, il quitta ses patrons, s'improvisa banquier et, de concert avec le notaire Roguin et l'escroc Claparon, il spécula sur les terrains de la Madeleine (1818). Ce fut la ruine de César Birotteau et le commencement de sa propre fortune (*César Birotteau; Les Petits Bourgeois*), qu'il poursuivit, prenant part tout le long de la Restauration aux affaires du banquier Nucingen (*La Maison Nucingen; La Rabouilleuse; Splendeurs et Misères des Courtisanes*). Depuis l'affaire des terrains de la Madeleine, qui avait amené la fuite du notaire Roguin, il était resté l'amant de la femme de celui-ci (*César Birotteau; Pierrette*), quand, vers 1831, il épousa Marie-Eugénie de Granville, seconde fille du pair de France, qu'il rendit très malheureuse : il ne laissait pas à sa femme la disposition de sa fortune personnelle, et il avait gardé sa maîtresse (*Une Fille d'Ève*); il courut le monde galant jusqu'à la fin du règne de Louis-Philippe (*La Cousine Bette; Les Comédiens sans le savoir*).

Espard (Jeanne-Clémentine-Athénaïs de Blamont-Chauvry, marquise d'), née en 1793, épousa fort jeune le marquis d'Espard qui la quitta dès 1816 pour vivre à l'écart avec ses enfants, rebuté par le caractère aigre, égoïste et tyrannique de sa femme. La marquise tenta de se venger vers 1828, en faisant interdire son mari (*L'Interdiction*), mais elle n'y réussit pas (*Splendeurs et Misères des Courtisanes*). Bien qu'elle fût très mondaine et qu'elle eût disputé, tout le temps de la Restauration, le sceptre de la mode à la duchesse de Maufrigneuse, elle était prude et sévère, plus par ambition et sécheresse de cœur que par vertu : après avoir détaché en 1821 Mme de Bargeton de Lucien de Rubempré [qui sut, quelques années plus tard se venger d'elle en empêchant l'interdiction de son mari (*Splendeurs et Misères des Courtisanes*)], elle fit affront en public, en 1840, à Béatrix de Rochefide devenue la maîtresse de Calyste du Guénic (*Béatrix*); par jalousie, d'autre part, elle avait essayé en 1835 de jeter Mme Félix de Vandenesse dans les bras de Raoul Nathan (*Une Fille d'Ève*), et tenté de perdre la princesse de Cadignan, sa «meilleure amie» cependant, dans l'esprit de Daniel d'Arthez qui en était épris (*Les Secrets de la princesse de Cadignan*).

Finot (Andoche), fils d'un chapelier, débuta en 1818 comme «publiciste» en rédigeant le prospectus de l'«Huile céphalique» inventée par le parfumeur *César Birotteau*. Deux ans plus tard il dirigeait un petit journal de théâtre, où Philippe Bridau entra comme caissier (*La Rabouilleuse*). Les affaires de son journal prospérèrent sous la Restauration : il revit, à la fin de 1823, à l'Opéra, Lucien de Rubempré (*Splendeurs et Misères des Courtisanes*); l'année suivante il menait campagne contre Baudoyer, rival de Rabourdin au ministère des Finances (*Les Employés*); jusqu'en plein milieu du règne de Louis-Philippe il tint son rang dans le monde des actrices (*Un Début dans la Vie*), des journalistes et des brasseurs d'affaires (*L'Illustre Gaudissart; La Maison Nucingen*).

FLORINE (Sophie GRIGNAULT, *dite*) née en 1805, ne garda pas longtemps Matifat comme protecteur : lord Dudley, Désiré Minoret (*Ursule Mirouët*), M. des Grassins (*Eugénie Grandet*), M. du Rouvre (*La Fausse Maîtresse*) lui succédèrent rapidement. L'originalité de son esprit et son intelligence très pratique avaient fait de sa maison le rendez-vous d'une société très mélangée et très pittoresque, d'artistes, d'écrivains et d'hommes d'affaires (*La Rabouilleuse; Splendeurs et Misères des Courtisanes; Les Employés; La Muse du Département*). Sa plus tenace et tyrannique liaison fut avec Raoul Nathan, qui faillit la quitter pour les beaux yeux de Mme Félix de Vandenesse (*Une Fille d'Ève*), mais qu'elle sut reprendre et qu'elle finit par épouser (*Un Prince de la Bohême; Les Comédiens sans le savoir*).

GAILLARD (Théodore), poursuivit sa carrière de journaliste (*Splendeurs et Misères des Courtisanes*). En 1840, il était propriétaire d'un des plus importants journaux politiques (*Béatrix*); quelques années plus tard, il était devenu absolument maniaque de journalisme et de théâtre (*Les Comédiens sans le savoir*).

GIRAUD (Léon) qui fréquentait assidûment, vers 1821, chez Mme Bridau, mère de son ami Joseph (*La Rabouilleuse*), se lança dans la politique active au lendemain de la Révolution de Juillet : rallié à Louis-Philippe, il devint, en 1832, maître des requêtes et conseiller d'État (*Les Secrets de la princesse de Cadignan*). En 1845, il siégeait à la Chambre sur les bancs du Centre gauche (*Les Comédiens sans le savoir*).

GIROUDEAU, né vers 1774, était capitaine dans les dragons de la Garde impériale quand la Seconde Restauration interrompit sa carrière militaire. Il fréquenta alors les officiers en demi-solde, entre autres Philippe Bridau, qu'il fit entrer au petit journal de son neveu Finot, où lui-même était caissier, dont il encouragea les désordres et qu'il aida, en 1824, à épouser *La Rabouilleuse*. C'était un viveur fini : il fut, en 1825, de la soirée donnée par Florentine Cabirolle où Oscar Husson perdit au jeu l'argent de l'étude Desroches (*Un Début dans la Vie*). Giroudeau descendit dans la rue aux journées de Juillet, reprit du service, gagna rapidement le grade de général, et put se venger du mépris que lui avait témoigné, à la fin de la Restauration, Philippe Bridau, devenu comte de Brambourg (*La Rabouilleuse*).

GRIGNAULT (Sophie), *dite* FLORINE. — Voir FLORINE.

HERRERA (L'abbé Carlos), n'était autre que le fameux forçat Jacques Collin récemment échappé du bagne. Jacques Collin, né en 1779, élevé par les Oratoriens, avait été emprisonné pour un faux, commis en réalité par un ami et qu'il avait pris à son compte; il s'évada du bagne en 1815 et se cacha à Paris, sous le nom de Vautrin à la pension Vauquer, où il connut le père Goriot, Bianchon et Eugène de Rastignac. Vautrin était resté le banquier de l'association des grands voleurs appelés Dix-Mille, et, fort de ses richesses et de ses relations utiles dans le monde de la haute pègre, il chercha à capter la confiance de Rastignac

et à diriger sa destinée. Rastignac, vaguement éclairé, se déroba. Sur ces entrefaites, la police découvrit sous la personnalité de Vautrin, le forçat évadé qu'elle recherchait, et vint l'arrêter, en 1819, à la pension Vauquer (*Le Père Goriot*). Jacques Collin fut renvoyé au bagne, s'évada une seconde fois en 1820 et prit alors la personnalité et les papiers de l'abbé espagnol Carlos Herrera. Ayant rencontré et sauvé du suicide Lucien de Rubempré, il s'intéressa à lui, mit à sa disposition le trésor de la société des Dix-Mille, et chercha à faire sa fortune et à le marier dans l'aristocratie. Malheureusement la passion de Lucien pour la courtisane Esther Gobseck et le suicide de celle-ci, firent échouer cet échafaudage d'escroquerie : Herrera et Lucien furent arrêtés et prévenus d'assassinat; Lucien se suicida dans sa prison, tandis qu'Herrera, enfin dévoilé par la justice, se justifiait et parvenait à se faire confier le poste de chef de la police de la sûreté (mai 1830). Il resta en service jusqu'en 1845 (*Splendeurs et Misères des Courtisanes*).

LOUSTEAU (Étienne), né en 1799, continua imperturbablement l'affreuse vie de bohême où il s'était engagé, avec succès d'ailleurs, dès son arrivée à Paris. Il rencontra Lucien de Rubempré, en 1824, à l'Opéra (*Splendeurs et Misères des Courtisanes*), fut en 1828 l'ami et le complice de Philippe Bridau, désireux de se débarrasser de sa femme (*La Rabouilleuse*), assista, en 1842, au mariage de Mme Marneffe et de Crevel (*La Cousine Bette*), dirigea vers le même temps *l'Écho de la Bièvre* (*Les Petits Bourgeois*), et finit par s'associer au vaudevilliste Ridal pour la direction d'un théâtre (*Les Comédiens sans le savoir*). L'épisode le plus marquant de cette vie abandonnée fut la liaison, qui le retint, bien malgré lui, plusieurs années aux pieds de Mme de La Baudraye, qu'il avait séduite froidement, qu'il n'aima jamais, et aux crochets de qui il vécut, de 1837 à 1842 (*La Muse du Département; Un Prince de la Bohême*).

MARRON, médecin à Marsac, resta l'ami des David Séchard (*Splendeurs e Misères des Courtisanes*).

MARSAY (Henri de), était né entre 1792 et 1796, de lord Dudley et de la marquise de Vordac. Ce parangon des dandies et des hommes d'État ne mena pas toujours du même train l'amour et la politique. Sous la Restauration, il se consacra entièrement aux femmes : en 1815, il fut l'amant de la lesbienne Paquita Valdès, favorite de sa sœur naturelle, la marquise de San-Réal (*La Fille aux yeux d'or*), puis bientôt de lady Dudley, sa belle-mère (*Le Lys dans la vallée; Autre Étude de femme*); en 1818, de Delphine de Nucingen (*Le Père Goriot; Autre Etude de femme*), puis de Diane de Maufrigneuse (*Le Cabinet des Antiques; Les Secrets de la princesse de Cadignan*). D'autre part il était l'ami serviable et dévoué de Savinien de Portenduère (*Ursule Mirouët*), de Victurnien d'Esgrignon (*Le Cabinet des Antiques*), et surtout de Paul de Manerville (*La Fille aux yeux d'or; Le Contrat de mariage*). Il faisait, vers le même temps, partie de la mystérieuse association des *Treize* et, à ce titre, aida son ami Montriveau à enlever la *Duchesse de Langeais*. Henri de Marsay aborda la politique à la fin de la Restauration : il appartenait aux doctrinaires orléanistes, il fut premier ministre de 1832 à 1833, continua cependant

à fréquenter les salons légitimistes où, en 1833, il se plaisait à conter glorieusement, mais avec une ironie cinglante, ses premières amours (*Autre Etude de femme*). Il mourut en 1834 (*Une Ténébreuse Affaire*).

MATIFAT, droguiste, était au début de la Restauration le fournisseur de la parfumerie de la «Reine des Roses» et, par suite, l'ami de *César Birotteau* (*La Rabouilleuse*). Il faillit, en 1826, marier sa fille à l'avoué Desroches (*La Maison Nucingen*). Il ne se retira des affaires que sous Louis-Philippe et commandita le théâtre dirigé par Gaudissart (*Le Cousin Pons*).

MAUCOMBE (Le comte de) qui, pendant la Révolution, avait été protc chez Nicolas Séchard, connut à la Restauration un retour de fortune : il maria en 1824 sa fille Renée, amie de Louise de Chaulieu, à Louis de l'Estorade (*Mémoires de deux Jeunes Mariées*).

MAUPIN (Camille). Pseudonyme littéraire de Félicité DES TOUCHES.

MÉTIVIER, marchand de papier de la rue Serpente, continua brillamment ses affaires (*Les Employés*) jusque sous le règne de Louis-Philippe et se retira vers 1842 riche de cent mille francs de rente (*Les Petits Bourgeois*).

MEYRAUX, docteur en médecine, s'était lié à Paris, en novembre 1819, avec le génial et malheureux *Louis Lambert.*

MONTCORNET (Virginie de TROISVILLE, comtesse de), née en 1797, avait été élevée à Alençon avec Emile Blondet, son ami d'enfance (*Le Cabinet des Antiques*). Elle épousa en 1819 le général de Montcornet, et, quatre années plus tard, invitait Blondet à passer l'été dans leur belle terre des Aigues en Bourgogne (*Les Paysans*). Elle prit part activement à la vie de société sous la Monarchie de Juillet (*Autre Etude de femme; Une Fille d'Ève*). Le général de Montcornet étant mort, elle épousa enfin, vers 1840, Emile Blondet (*Le Cabinet des Antiques; les Paysans*).

MONTRIVEAU (Le général marquis Armand de) était colonel de la garde impériale à Waterloo. Durant les trois premières années de la Restauration, il fit un tragique voyage d'aventures au centre de l'Afrique. A son retour, il devint amoureux de la duchesse de Langeais qui le martyrisa par ses coquetteries. Cet homme, d'un caractère puissant et fougueux, se vengea par le mépris. Enfin touchée, Antoinette de Langeais s'avoua qu'elle l'aimait, se compromit publiquement pour le fléchir et, désespérée de son silence, s'enfuit de Paris. Ce ne fut qu'au cours de la guerre d'Espagne (1823) que Montriveau parvint à la découvrir dans un couvent de carmélites espagnoles, d'où, aidé de ses amis *les Treize,* il réussit à l'enlever. Mais elle était morte de la veille (*La Duchesse de Langeais*). Devenu général, Montriveau parut, mais rarement, dans les salons de la Restauration (*Le Père Goriot*), puis de la Monarchie de Juillet (*Autre Etude de femme*).

NATHAN (Raoul), fils d'un brocanteur juif, fut, de 1820 à 1845, l'un des auteurs de romans et de théâtre les plus admirés. C'était cependant un

talent fort inégal et un caractère essentiellement calculateur. Il était encore en 1824 l'ami de Finot et de Giroudeau, qui servirent avec lui de témoins à Philippe Bridau qui épousait *la Rabouilleuse;* il assistait aux fêtes joyeuses que donnaient, à la même époque, Florentine Cabirolle (*Un Début dans la Vie*) et, quelques années plus tard, Esther Gobseck (*Splendeurs et Misères des Courtisanes*), puis, sous la Monarchie de Juillet, Marguerite Turquet (*Un Homme d'Affaires*), et Lousteau, alors entretenu par Mme de La Baudraye (*La Muse du Département*). Bien que ces amitiés et surtout sa liaison avec l'actrice Florine l'eussent encanaillé, il était cependant reçu chez la marquise d'Espard (*Les Secrets de la princesse de Cadignan*) qui, malignement, le mit un jour en présence de Mme Félix de Vandenesse (1836). Il s'en éprit, et comptant, grâce à cet amour, échapper à l'ignominie de la vie qu'il avait menée jusqu'alors, il tenta de la séduire. Il allait y réussir quand Mme de Vandenesse fut sauvée par la délicate et experte affection de son mari (*Une Fille d'Ève*). Nathan revint à Florine et finit par l'épouser (*Les Comédiens sans le savoir*). En dehors des vaudevilles qu'il composait en collaboration avec Du Bruel, et des drames qu'il écrivait seul, ou avec l'aide de Marie Gaston (*Mémoires de deux Jeunes Mariées*), Raoul Nathan est l'auteur d'un roman, publié en 1837 (*L'Envers de l'Histoire contemporaine*).

RASTIGNAC (Eugène, baron, puis comte de), né à Rastignac en 1797, venu à Paris en 1819, pour étudier le droit, avait pris pension chez Mme Vauquer, où il connut Horace Bianchon, le Père Goriot, qu'il tenta de consoler de l'ingratitude de ses filles et enfin Jacques Collin, caché sous le nom de Vautrin, qui essaya, mais en vain, de lui imposer son patronage. C'est au même moment que Rastignac fit ses débuts dans le monde et devint l'amant, entretenu, de Mme de Nucingen, l'une des filles du *Père Goriot.* Dans l'hiver de 1823, Rastignac retrouva à Paris Rubempré, soumis à la direction du chanoine Herrera; il dut le traiter en ami, et il suivit son enterrement en mai 1830 (*Splendeurs et Misères des Courtisanes*). En 1828, Rastignac, fatigué de Mme de Nucingen, chercha à plaire à la marquise d'Espard (*L'Interdiction*) et, peut-être aussi à Mme de Listomère (*Etude de femme*); en 1831 il songeait à se marier avec une Alsacienne (*La Peau de chagrin*); il finit enfin, en 1838, par épouser Augusta de Nucingen, la fille de son ancienne maîtresse, qu'il n'avait quittée qu'en 1835 (*La Cousine Bette*). Après la Révolution de Juillet, il se mit à la politique sous le patronage de Marsay [alors ministre, qui fit de lui son sous-secrétaire d'État (*Les Secrets de la princesse de Cadignan; Une Fille d'Ève; Une Ténébreuse Affaire*)], sans pour cela quitter la familiarité de Nucingen qui lui fit, en 1836, une part fructueuse dans le faux krach des mines de Wortschin (*La Maison Nucingen*). En 1845, après avoir été ministre, Eugène de Rastignac, riche de trois cent mille francs de rente, était fait pair de France (*Les Comédiens sans le savoir*).

RASTIGNAC (Laure-Rose et Agathe de), nées en 1801 et 1802, sœurs dévouées et spirituelles d'Eugène de Rastignac, lui envoyèrent toutes leurs économies en 1819, quand il les leur demanda pour aider à son entrée dans le monde (*Le Pere Goriot*).

RHÉTORÉ (Alphonse de CHAULIEU, duc de), ambassadeur, qui entretenait au grand étonnement de sa sœur, Louise de Chaulieu, la danseuse Tullia en 1824 (*Mémoires de deux Jeunes Mariées*); il garda les années suivantes, quand il le revit à Paris, pour Lucien de Rubempré, le même mépris qu'il lui avait témoigné en 1821 et le desservit auprès de Mme de Sérisy, maîtresse du poète (*Splendeurs et Misères des Courtisanes*). Il épousa en 1835 Francesca Soderini, veuve du duc d'Argaïolo, que la jalousie machiavélique de Rosalie de Watteville avait brouillée avec *Albert Savarus*.

RIDAL (Fulgence), auteur dramatique, parut un soir de 1819 chez Mme Bridau, pour fêter le fils aîné de celle-ci, Philippe, retour du Texas (*La Rabouilleuse*). En 1845, il partageait avec Lousteau, la direction d'un théâtre de vaudeville (*Les Comédiens sans le savoir*).

RUBEMPRÉ (Lucien CHARDON, *dit* de), rentré à Paris avec l'abbé Carlos Herrera, soumit entièrement sa vie et même ses amours à la direction du terrible chanoine, qui l'entretint avec le trésor, confié à sa probité, de l'association des grands voleurs, appelés Dix-Mille. Il prit pour maîtresse une fille d'une beauté admirable, Esther Gobseck, dont il dut cacher avec soin la retraite et même l'existence jusqu'au jour où Herrera vendit Esther au baron de Nucingen. En même temps il se poussait dans le monde, devenait l'amant de la duchesse de Maufrigneuse, de la comtesse de Sérisy, intriguait pour se faire rendre le nom et le titre des Rubempré, et pour s'allier aux plus nobles et plus riches familles du royaume en épousant Clotilde, fille aînée du duc et de la duchesse de Grandlieu. Le suicide d'Esther Gobseck renversa cet échafaudage : injustement prévenu d'assassinat et de vol, Lucien fut arrêté en même temps que l'abbé Carlos Herrera; affolé par l'appareil de la justice, il avoua son association avec un ancien forçat et se pendit dans sa cellule de la Conciergerie, le 15 mai 1830. Il allait avoir trente ans. Il fut enterré, par les soins de Jacques Collin, enfin reconnu sous les traits d'Herrera, au Père-Lachaise, dans le même tombeau qu'Esther Gobseck (*Splendeurs et Misères des Courtisanes*).

SAMANON, brocanteur et usurier, eut affaire, en 1824, avec ses confrères Gobseck et Gigonnet (*Les Employés*), en 1830, avec Cérizet et Claparon (*Un Homme d'affaires*), en 1844, avec le baron Hulot (*La Cousine Bette*).

SÉCHARD (David) et sa femme, retirés dans leur domaine de Marsac, reçurent au commencement de 1830, la visite de l'avoué Derville et du policier Corentin, envoyés par le duc de Grandlieu, dans l'intention de se renseigner sur l'origine de la fortune affichée par Lucien de Rubempré (*Splendeurs et Misères des Courtisanes*).

VANDENESSE (Félix, comte de), né sous le Directoire, fut sevré d'affection jusqu'au jour où il s'éprit de Mme de Mortsauf (1814). Celle-ci, qui lui rendait une affection chaste et passionnée, mourut de chagrin en 1820, quand il devint l'amant de lady Dudley. Vandenesse, secrétaire intime de Louis XVIII (*Le Lys dans la vallée*), jouit par la suite de quelque influence durant la Restauration (*César Birotteau; Illusions perdues; Mémoires*

de deux Jeunes Mariées). Il devint alors l'amant de la comtesse de Manerville (*Le Contrat de mariage*), liaison bientôt rompue par la maladresse des confidences qu'il lui fit (*Le Lys dans la vallée*). Sous la Monarchie de Juillet, Vandenesse se retira de la politique, se contenta de ses relations mondaines (*Les Secrets de la princesse de Cadignan; Autre Étude de femme; Une Ténébreuse Affaire*), et se consacra entièrement à sa femme, Angélique-Marie de Granville : il l'avait épousée en 1828, et son experte et délicate affection la garda, mais tout juste à temps de tomber cinq ans plus tard dans les bras de Raoul Nathan (*Une Fille d'Ève*).

VERNOU (Félicien), journaliste, avait usé de son influence pour faire débuter Mariette Godeschal à la Porte-Saint-Martin (*La Rabouilleuse*). Il continua à écrire dans les feuilles jusque sous le règne de Louis-Philippe (*Splendeurs et Misères des Courtisanes; Une Fille d'Ève; La Cousine Bette*).

VIGNON (Claude), critique littéraire, né en 1799. Psychologue pénétrant, écrivain profond et de goût sûr, Claude Vignon fut appelé en 1834 à faire « la haute critique » dans le journal fondé par Raoul Nathan (*Une Fille d'Ève*). Vignon devint alors l'amant du célèbre écrivain féminin, Camille Maupin (*Béatrix*) : il revenait avec elle, en 1836, d'un voyage en Italie, au cours duquel, à Gênes, tous deux avaient entendu le récit des malheurs conjugaux du comte de Bauvan (*Honorine*) quand un séjour à Guérande mit en présence Camille Maupin, Claude Vignon et Calyste du Guénic. Cœur impuissant et dépravé, Vignon céda la place à Calyste et se jeta dans la débauche (*Béatrix*). L'ambition l'en tira : vers 1838, il était secrétaire du ministre de la guerre Cottin, duc de Wissembourg (*La Cousine Bette*). En 1845, devenu maître des requêtes au Conseil d'État, il fut nommé professeur à la Sorbonne (*Les Comédiens sans le savoir*).

TABLE DES MATIÈRES.

Pages.

ILLUSIONS PERDUES :

II. UN GRAND HOMME DE PROVINCE À PARIS..... 1

III. LES SOUFFRANCES DE L'INVENTEUR..... 363

Notes et éclaircissements..... 583

Notes biographiques sur les personnages..... 615